

# OMNIC Paradigm

Software per spettroscopia

Versione 2.2

## GUIDA PER L'UTENTE

© 2023 Thermo Fisher Scientific Inc. Tutti i diritti riservati.

Microsoft, Windows e Excel sono marchi commerciali o marchi commerciali registrati di Microsoft Corporation negli Stati Uniti e/o in altri Paesi. Tutti gli altri marchi sono di proprietà di Thermo Fisher Scientific Inc. e delle sue consociate.

Per il Supporto tecnico, contattare il sito: [www.thermofisher.com](http://www.thermofisher.com)

Thermo Fisher Scientific Inc. fornisce ai clienti il presente documento da utilizzare durante il funzionamento dello stesso. Il presente documento è protetto da copyright ed è severamente vietato riprodurlo per intero o parzialmente, salvo dietro autorizzazione scritta da parte di Thermo Fisher Scientific Inc.

Il contenuto del presente documento è soggetto a modifica senza preavviso. Tutte le informazioni tecniche in esso contenute sono fornite a solo scopo di riferimento. Le configurazioni e le specifiche del sistema riportate in questo documento annullano e sostituiscono tutte le precedenti informazioni ricevute dall'acquirente.

**Thermo Fisher Scientific Inc. non rilascia alcuna dichiarazione in merito alla completezza, all'accuratezza o all'assenza di errori del documento, e declina qualsiasi responsabilità per errori, omissioni, danni o perdite eventualmente derivanti dal suo utilizzo, anche qualora le indicazioni in esso contenute vengano seguite correttamente.**

Il presente documento non è parte di alcun contratto di vendita fra Thermo Fisher Scientific Inc. e un acquirente. Il documento non regola né modifica i Termini e Condizioni di vendita; in caso di conflitto tra le informazioni contenute nei due documenti, si dovrà fare riferimento ai Termini e Condizioni di vendita.

---

# 1. Sommario

---

<b>1. Introduzione all'uso del software OMNIC Paradigm</b> .....	<b>6</b>
1.1 Benvenuti nel software OMNIC Paradigm .....	7
Gestione di un lavoro nuovo e recente dal pannello comandi .....	7
Elaborazione, analisi ed esplorazione degli spettri nella vista Spectra (Spettri) .....	8
Attività ripetitive automatiche con workflow .....	9
Condivisione del lavoro in remoto .....	10
1.2 Novità in OMNIC Paradigm 2.2 .....	11
Analisi Time Series (Serie temporale) .....	11
1.3 Installazione del software OMNIC Paradigm .....	12
Prima di iniziare .....	12
Installazione del software OMNIC Paradigm .....	12
Configurazione e connessione del software OMNIC Paradigm .....	12
1.4 Principali concetti e caratteristiche .....	14
Concetti di base del software OMNIC Paradigm .....	14
Fasi successive .....	18
Opzioni del software OMNIC Paradigm .....	19
<b>2. Configurazione del sistema</b> .....	<b>24</b>
2.1 Connessione a uno spettrometro .....	25
Connessione a uno strumento con una connessione USB .....	25
Connessione a uno strumento con connessione alla rete tramite wireless o cavo Ethernet .....	25
Connessione diretta allo strumento con cavo Ethernet .....	27
2.2 Connessione di uno strumento all'account Thermo Fisher Connect .....	34
2.3 Configurazione del database .....	36
Connessione a un database remoto .....	36
2.4 Impostazione delle opzioni di OMNIC Paradigm .....	38
Personalizzazione delle impostazioni della visualizzazione spettrale .....	39
Impostazione del numero di cifre .....	39
Configurazione della correzione automatica della linea di base .....	39
Aggiunta di un logo personalizzato ai report .....	40
<b>3. Tutorial e procedure dettagliate</b> .....	<b>42</b>

---

3.1 Identificazione di un campione sconosciuto con ATR .....	43
Preparare l'accessorio ATR .....	43
Impostare l'analisi .....	44
Considerazioni sulle librerie spettrali .....	45
Misurazione e analisi del campione .....	46
Cosa c'è nel campione? .....	50
Cosa accade se non c'è una (singola) corrispondenza chiara? .....	52
Come è possibile migliorare i risultati dell'analisi? .....	53
Come specificare la regione spettrale per l'analisi .....	54
3.2 Identificazione di un campione sconosciuto con trasmissione .....	55
Preparazione dell'accessorio di trasmissione .....	55
Impostare l'analisi .....	56
Considerazioni sulle librerie spettrali .....	57
Misurazione e analisi del campione .....	57
Cosa c'è nel campione? .....	61
Cosa accade se non c'è una (singola) corrispondenza chiara? .....	64
Come è possibile migliorare i risultati dell'analisi? .....	64
Come specificare la regione spettrale per l'analisi .....	65
3.3 Verifica della composizione del campione con QCheck .....	68
Esecuzione di un'analisi QCheck .....	68
Miglioramento dei risultati .....	72
Estrazione di uno spettro da una libreria .....	72
Fasi successive .....	72
3.4 Quantificazione della composizione del campione .....	74
Esecuzione di un'analisi di quantifica .....	74
Miglioramento dei risultati .....	76
Fasi successive .....	77
3.5 Creazione ed esecuzione del primo workflow .....	78
Creazione di un workflow .....	78
Aggiunta di riquadri a un workflow .....	86
Suggerimenti per creare workflow .....	95
<b>4. Guide alle procedure .....</b>	<b>98</b>
4.1 Gestione dei dati .....	99
Gestione delle librerie spettrali .....	100
Backup e ripristino di un database .....	103
Eliminazione di misurazioni non valide con pulizia del database .....	105
Ricerca di misurazioni e report .....	107
Visualizzazione della cronologia delle misurazioni .....	110
Ripristino di una misurazione .....	112
Duplicazione di una misurazione .....	113

---

4.2 Spettroscopia .....	115
Misurazione dei campioni .....	115
Elaborazione dei dati .....	132
Analisi dei dati .....	147
Create Reports (Crea relazioni) .....	156
4.3 Analisi Time Series (Serie temporale) .....	163
Comprensione di un'analisi Time Series (Serie temporale) .....	163
Informazioni sulle analisi Time Series (Serie temporale) .....	163
Creazione di un'analisi Time Series (Serie temporale) .....	166
Elaborazione dei dati Time Series (Serie temporale) .....	167
Applicazione dei profili .....	168
Creazione di un report Time Series (Serie temporale) .....	170
Gestione delle analisi Time Series (Serie temporale) .....	171
4.4 Microscopia .....	173
Visualizzazione del campione .....	173
Preparazione delle impostazioni delle misurazioni .....	178
Cattura di un mosaico .....	184
Analisi di campioni .....	188
Segnalazione dei risultati dell'analisi di microscopia .....	197
4.5 Uso dei workflow .....	198
Informazioni sui workflow .....	198
Password a protezione di un workflow .....	202
Creazione di un workflow modello .....	204
Riferimento a riquadri del workflow .....	209
4.6 Soluzioni personalizzate .....	232
Soluzioni personalizzate .....	232
Creazione o modifica di un pacchetto .....	234
Operatore Amministratore .....	238
4.7 Protezione dei dati .....	240
Sicurezza e integrità dei dati con il software OMNIC Paradigm .....	241

---

# 1. Introduzione all'uso del software OMNIC Paradigm

Benvenuti nel software OMNIC Paradigm. Qui si possono trovare informazioni su come installare e aggiornare il software OMNIC Paradigm, esplorarne le opzioni nonché apprendere i concetti di base per misurare e analizzare gli spettri.

In questa sezione:

---

<b>1.1 Benvenuti nel software OMNIC Paradigm .....</b>	<b>7</b>
<b>1.2 Novità in OMNIC Paradigm 2.2 .....</b>	<b>11</b>
<b>1.3 Installazione del software OMNIC Paradigm .....</b>	<b>12</b>
<b>1.4 Principali concetti e caratteristiche .....</b>	<b>14</b>

## 1.1 Benvenuti nel software OMNIC Paradigm

Il software Thermo Scientific™ OMNIC™ Paradigm per desktop e touchscreen è un pacchetto software avanzato per la spettroscopia e la microscopia FTIR, progettato per semplificare il modo di acquisizione, elaborazione e interpretazione dei dati e aiutare a lavorare in remoto per collaborare con colleghi di tutto il mondo.

### Gestione di un lavoro nuovo e recente dal pannello comandi

The main area is divided into three sections:

- New Measurement:** A settings panel for a new measurement. It includes fields for Measurement name (set to <current.date/time>), Tag, Analysis type (set to None), Sample scans (set to 10), Sampling accessory (set to None), Final format (set to Absorbance), and Resolution (cm-1) (set to 4). There are buttons for 'Preview and Measure Sample' and 'Preview and Measure Background'.
- Measurements:** A table listing recent measurements. The table has columns for Measurement Name, Date, and Type. A search bar and a 'More' button are also present.
- Workflows:** A table listing workflows. The table has columns for Name, Date Created, and Last Modified. A 'Preview' section shows a workflow diagram with steps: Measure, Report, and End.

Il nuovo pannello comandi nel software OMNIC Paradigm consente di impostare e salvare le impostazioni delle proprie misurazioni, misurare un nuovo campione, riprendere il lavoro recente o eseguire un workflow automatico, il tutto dalla stessa pratica schermata.

## 1. Introduzione all'uso del software OMNIC Paradigm

Nell'interfaccia Touchscreen, la schermata iniziale offre numerosi di questi strumenti e funzioni in una intuitiva interfaccia ancora più semplificata per consentire agli operatori di concentrarsi sul proprio lavoro e sugli strumenti di cui hanno bisogno.

### ULTERIORI INFORMAZIONI

- ["Impostazione e salvataggio delle opzioni di misurazione"](#)
- ["Misurazione di un campione"](#)
- ["Creazione ed esecuzione del primo workflow"](#)

### Elaborazione, analisi ed esplorazione degli spettri nella vista Spectra (Spettri)

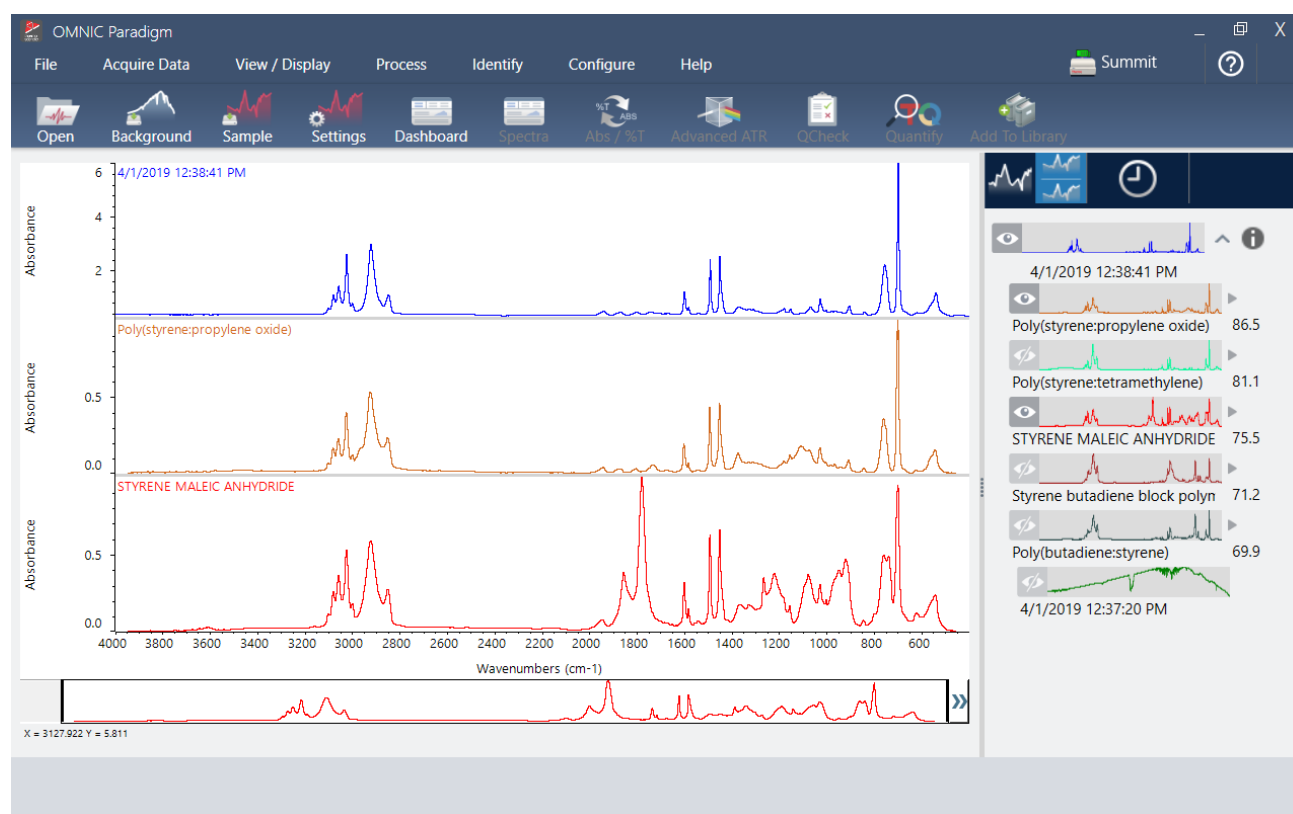

Usare la vista Spectra (Spettri) per elaborare, analizzare o esplorare i dati in modo approfondito. Essa permette di elaborare i dati, trovare e marcare i picchi nonché ottimizzare la vista per poter confrontare o analizzare più semplicemente gli spettri.

Il riquadro dei risultati permette di aggiungere o rimuovere facilmente uno spettro dalla vista principale, esplorare i dettagli di ciascuno spettro o eseguire la revisione della cronologia delle modifiche dello spettro selezionato.

## ULTERIORI INFORMAZIONI

- ["Identificazione di un campione sconosciuto con ATR"](#)
- ["Identificazione di un campione sconosciuto con trasmissione"](#)

## Attività ripetitive automatiche con workflow

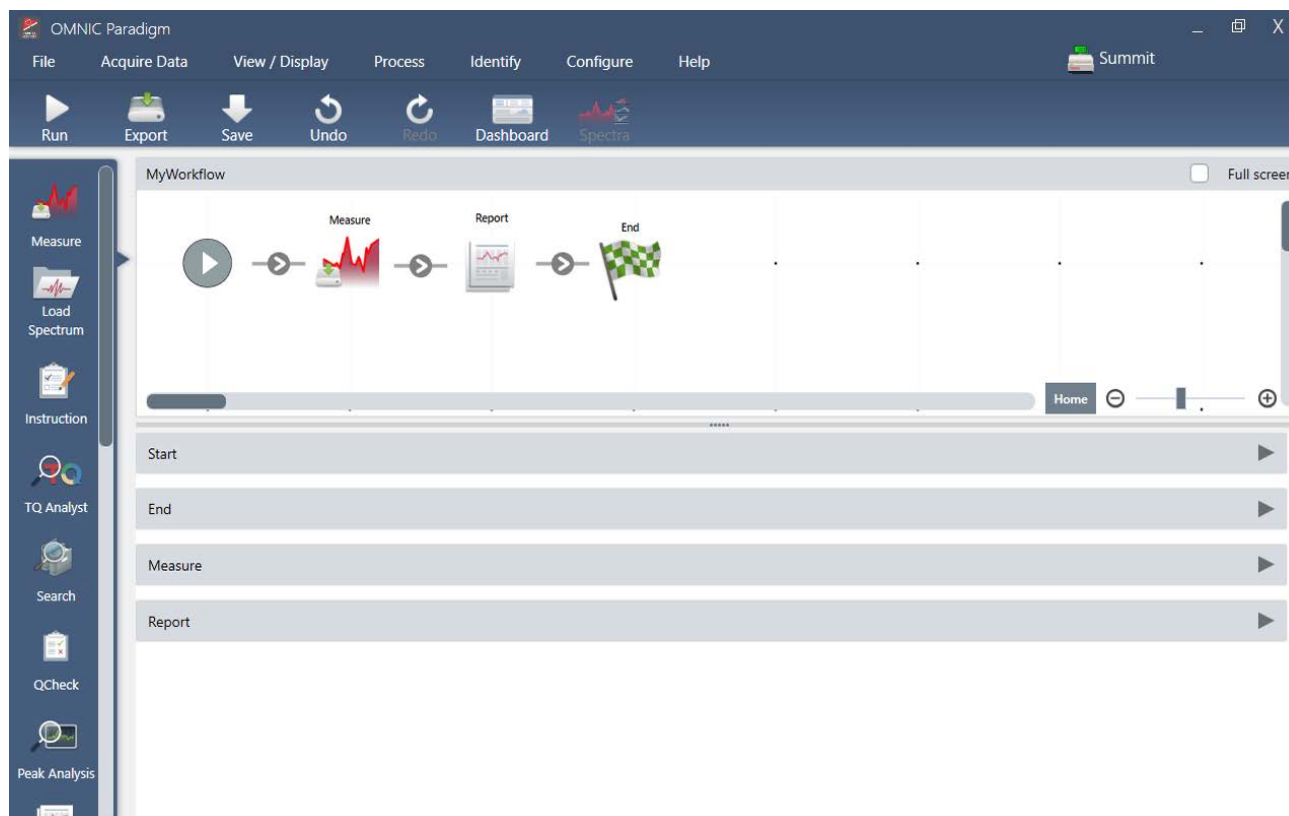

Automatizzare le attività con un workflow per assicurare che le misurazioni siano raccolte ed elaborate ogni volta esattamente allo stesso modo. Modificare o creare un workflow semplicemente trascinando i riquadri nell'Editor del workflow ed eseguire il workflow con il semplice clic di un pulsante.

Utilizzando Paradigm per touchscreen è possibile importare ed eseguire uno dei nostri test delle prestazioni installato in fabbrica o un workflow personalizzato dalla schermata iniziale.

## ULTERIORI INFORMAZIONI

- ["Creazione ed esecuzione del primo workflow"](#)
- ["Riferimento a riquadri del workflow"](#)

## Condivisione del lavoro in remoto

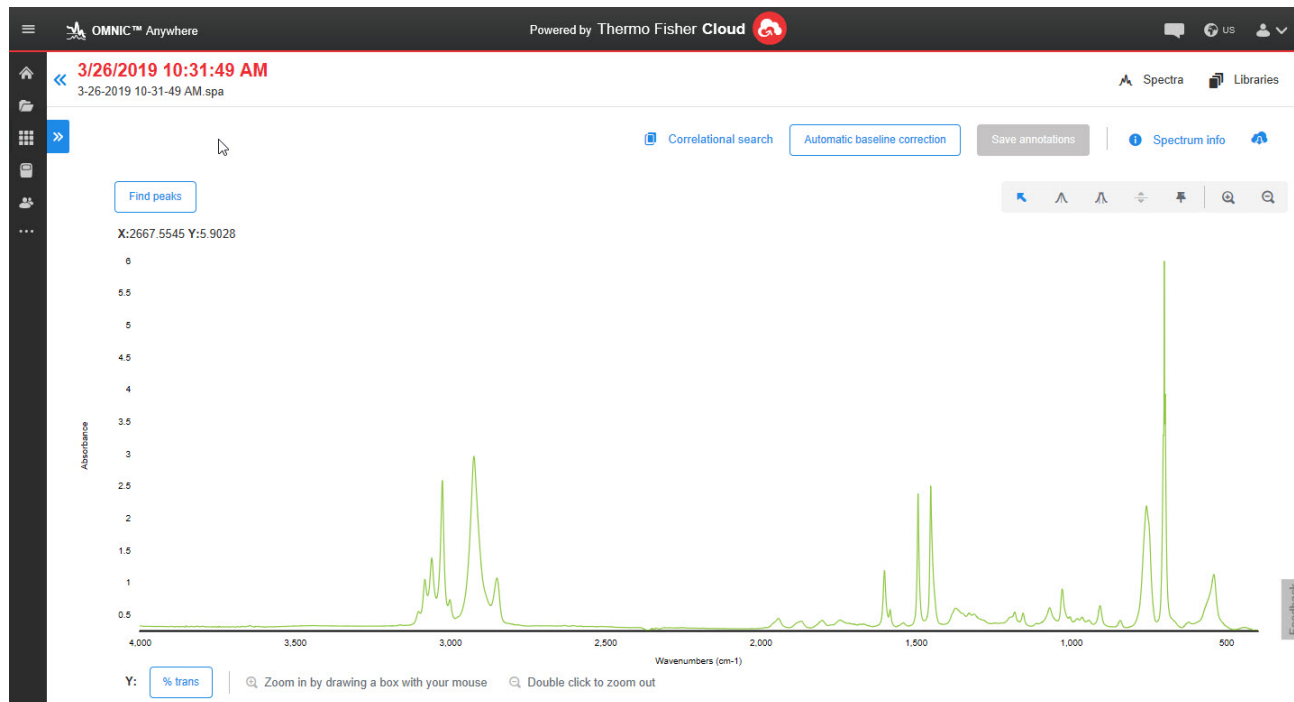

Caricare i dati nel cloud e usare OMNIC Anywhere per visualizzare, analizzare o condividere i dati utilizzando qualsiasi PC, computer Apple, dispositivo Android o iOS connesso.

Con un account Connect gratuito, è possibile misurare i campioni in classe o in laboratorio, caricare i dati sull'account Connect e visualizzare, esplorare o condividere i dati su un altro dispositivo del proprio dominio o area di lavoro.

### ULTERIORI INFORMAZIONI

- [Visualizzazione dei dati sulla app OMNIC Anywhere](#)

## 1.2 Novità in OMNIC Paradigm 2.2

### Analisi Time Series (Serie temporale)

L'analisi Time Series (Serie temporale) è utile per esplorare in che modo le misurazioni del campione cambiano nel tempo. Per esempio, è possibile usare un'analisi Time Series (Serie temporale) per esplorare in che modo evolve un campione durante un esperimento TGA-IR o GC-IR, oppure è possibile aprire una raccolta di misurazioni standard per vedere se le misurazioni restano coerenti in una data settimana o in un dato mese, aiutando a individuare i momenti in cui le misurazioni variano.

È inoltre possibile creare un'analisi Time Series (Serie temporale) da una serie di misurazioni ripetute acquisite durante un workflow. Per esempio, è possibile utilizzare un riquadro Repeat (Ripeti) e un riquadro Delay (Ritardo) per misurare lo stesso campione ripetutamente per una data durata, per esempio per prendere una misurazione ogni 60 secondi per un'ora. Successivamente, è possibile aprire le misurazioni in un'analisi Time Series (Serie temporale) per esplorare in che modo il campione è cambiato per la durata del workflow.

L'analisi Time Series (Serie temporale) è un add-on opzionale del software OMNIC Paradigm. Contattare Thermo Fisher Scientific per informazioni aggiuntive sull'acquisto dell'analisi Time Series (Serie temporale). Per maggiori informazioni sulla creazione e l'utilizzo dell'analisi Time Series (Serie temporale), vedere ["Comprensione di un'analisi Time Series \(Serie temporale\)"](#).

## 1.3 Installazione del software OMNIC Paradigm

Il software OMNIC Paradigm è preinstallato sullo spettrometro Thermo Scientific™ Nicolet™ Summit ed è pronto per l'uso con il monitor touchscreen collegato o con un monitor esterno collegato con un Mini DisplayPort.

Installare il software OMNIC Paradigm sul desktop, su un computer portatile o su altro dispositivo per il collegamento a spettrometri Summit o altri strumenti come un Nicolet iS5 o iS50 mediante una connessione Ethernet, WiFi o USB. Connettersi a uno strumento per misurare un campione e disconnettersi per consentirne l'uso ad altri operatori mentre si analizzano i dati o si sviluppano workflow.

Il presente documento rappresenta una guida all'installazione del software OMNIC Paradigm.

### Prima di iniziare

Il sistema in uso deve soddisfare i requisiti di sistema consigliati di seguito illustrati per eseguire e utilizzare il software OMNIC Paradigm.

### Installazione del software OMNIC Paradigm

L'installazione del software OMNIC Paradigm richiede solo pochi minuti.

#### ◆ Per installare il software OMNIC Paradigm

1. Inserire i supporti di installazione forniti (un'unità flash o un DVD).
2. Eseguire il programma di installazione.
  - a. Aprire i file ed eseguire il file start.exe.
  - b. Seguire le istruzioni visualizzate sullo schermo per installare il software OMNIC Paradigm.

### Configurazione e connessione del software OMNIC Paradigm

Per impostazione predefinita, i dati vengono salvati nel database sul dispositivo locale. Se ci si connette a uno spettrometro Nicolet Summit, è possibile continuare a usare il database locale o collegarsi al database sullo strumento o a un altro database che risiede sulla rete.

#### ◆ Per connettersi a un database predefinito

1. Aprire il software OMNIC Paradigm.
2. Selezionare **Configure > Database (Configura > Database)**.

## 1. Introduzione all'uso del software OMNIC Paradigm

3. Nell'elenco Database Engine (Motore database), selezionare **Thermo Scientific Built-in Database (Database integrato Thermo Scientific)**.
4. Immettere l'indirizzo server o l'URL per il proprio database. L'indirizzo server o l'URL è il nome dello strumento al quale ci si desidera collegare sulla rete.

Per maggiori informazioni sull'impostazione del database, vedere "[Configurazione del database](#)"

## 1.4 Principali concetti e caratteristiche

Questa sezione presenta i concetti fondamentali dell'uso del software OMNIC Paradigm. Le informazioni qui contenute aiuteranno a sviluppare una conoscenza di base del software OMNIC Paradigm in modo da sfruttare tutte le funzioni e gli strumenti per l'analisi dei campioni.

### Concetti di base del software OMNIC Paradigm

Comprendere i concetti fondamentali dell'uso del software OMNIC Paradigm consentirà di raccogliere, analizzare e riportare i dati spettrali in modo più efficace ed efficiente.

Non sempre viene eseguita ogni fase del processo seguente e il software OMNIC Paradigm può essere personalizzato in base alle proprie esigenze specifiche, ma in generale, si seguirà probabilmente un processo comune:

### Pianificazione del progetto

Prima di iniziare con il software, è importante considerare gli obiettivi del progetto. Una pianificazione preventiva aiuterà a decidere quale tipo di elaborazione e analisi è appropriata per il proprio lavoro, quali impostazioni di misurazione produrranno i dati migliori e come eseguire le procedure nel modo più efficiente.

Prima di acquisire i dati, deve essere possibile rispondere alle seguenti domande:

- **Quali sono gli obiettivi per il progetto?**

Ad esempio si desidera identificare un campione sconosciuto o verificare che il campione sia conforme agli standard. Con il software OMNIC Paradigm, si possono eseguire diversi processi e fasi di analisi in rapporto alla modalità di utilizzo dei dati. Obiettivi comuni includono i seguenti:

- Identificare un campione puro
- Identificare i componenti di una miscela
- Verificare che un campione sia conforme alle specifiche
- Quantificare i componenti di un campione

- **In che modo verrà misurato il campione?**

Il software OMNIC Paradigm è compatibile con una varietà di accessori per il campionamento e tecniche di misurazione dello spettrometro.

Vedere ["Tecniche di gestione di un campione FTIR"](#) nella FTIR Spectroscopy Academy per una discussione completa riguardo alla scelta del miglior metodo di raccolta per il lavoro specifico.

- **Verranno pianificate solo alcune misurazioni o si tratterà di una procedura ripetuta di routine?**

Se si desidera automatizzare una procedura di routine, è possibile creare un workflow. Con un workflow, si specificano delle impostazioni per la raccolta dei dati, si forniscono istruzioni agli operatori e si definiscono preventivamente l'elaborazione, il processo di reporting e l'archiviazione dei dati. Gli operatori possono quindi utilizzare il workflow per eseguire procedure con la consapevolezza che ogni volta verranno intraprese esattamente le stesse fasi.

Per una guida dettagliata sulla creazione di un nuovo workflow, vedere ["Informazioni sui workflow"](#)

## Acquisizione dei dati

Dopo aver pianificato la raccolta e l'uso dei propri dati è tutto pronto per iniziare a misurare i campioni. In genere, per misurare un campione e raccogliere dati, verranno seguite le fasi qui indicate:

- 1. Preparare lo spettrometro, l'accessorio di campionamento e il campione da misurare.**

Di solito occorre assicurarsi che lo spettrometro, l'accessorio di campionamento e il campione siano pronti prima di iniziare. Questo può significare verificare che lo spettrometro si sia riscaldato e funzioni correttamente, che l'accessorio di campionamento sia installato e il campione preparato.

Le fasi specifiche per l'impostazione dello spettrometro e dell'accessorio variano in rapporto allo strumento e al campione. Consultare le guide per l'utente e i tutorial dello strumento per le specifiche riguardanti la preparazione dello spettrometro. In alternativa, vedere la FTIR Spectroscopy Academy per ulteriori informazioni sulla gestione e la misurazione dei campioni.

Si tenga conto che occorre misurare il background senza il campione presente. Il momento migliore per raccogliere uno spettro di background varierà a seconda del tipo di campione che si sta misurando.

- 2. Selezionare o modificare le impostazioni di misurazione.**

Quando lo strumento è pronto, è possibile regolarne le impostazioni che determinano come il software raccoglierà ed elaborerà i dati e come configurare lo spettrometro. Selezionare le impostazioni salvate da un menu sul pannello comandi o modificare le impostazioni individualmente per una singola misurazione.

Vedere ["Impostazione e salvataggio delle opzioni di misurazione"](#) per una discussione su come modificare e salvare le impostazioni della misurazione.

- 3. Misurare il background.**

## 1. Introduzione all'uso del software OMNIC Paradigm

Quando si misura un campione, lo spettrometro registra i dati ottenuti dal campione e dall'ambiente nello spettrometro. Per assicurare che lo spettro del campione rappresenti solo il campione senza nessun dato derivante dall'ambiente di background è necessario misurare il background. Lo spettro di background viene quindi confrontato con lo spettro del campione (o rapportato ad esso) e si considerano tutti i dati derivanti dal background, lasciando solo i dati ottenuti dal campione.

Vedere "[Misurare il background](#)" per una discussione completa su quando e come raccogliere uno spettro di background.

### 4. Misurare il campione.

Infine è possibile misurare il campione. Durante la misurazione, è possibile visualizzare l'anteprima dello spettro e rifinire le impostazioni della misurazione prima di procedere. Se è stato indicato un tipo di analisi nelle impostazioni, i dati verranno elaborati automaticamente dopo la raccolta.

Una volta raccolti i dati, si potrà vedere ed esplorare lo spettro nella vista spettrale.

### Elaborazione dei dati

Dopo aver misurato il campione, è spesso utile elaborare i dati in modo da rendere più semplice l'analisi o il confronto con altri spettri. I comuni problemi riguardanti gli spettri che è possibile correggere con il software OMNIC Paradigm includono i seguenti:

- Linea di base inclinata, incurvata, spostata o altrimenti indesiderabile
- Picchi oscurati dal rumore nei dati
- Variazione della profondità di penetrazione da una misurazione ATR
- Picchi totalmente assorbenti da un campione troppo spesso
- Problemi causati dalla CO<sub>2</sub> o H<sub>2</sub>O nell'atmosfera

### Analisi del campione

Il software OMNIC Paradigm offre strumenti progettati per eseguire analisi comuni ed esplorare in modo approfondito i dati spettrali. Tipi di analisi comuni includono i seguenti:

- **Identificazione di un campione o di una miscela sconosciuti**

Per identificare un campione o i componenti di una miscela sconosciuti, confrontare lo spettro del campione a spettri di riferimento archiviati in librerie spettrali. Le librerie spettrali sono raccolte di spettri e di solito contengono

## 1. Introduzione all'uso del software OMNIC Paradigm

informazioni aggiuntive sui composti archiviati. Le librerie possono essere create o acquistate. Quando si esegue una ricerca di correlazione o multicomponente, il software ricerca le librerie archiviate e trova spettri simili allo spettro del campione e indica il grado di precisione della corrispondenza spettrale.

Per maggiori informazioni sulle librerie spettrali, vedere ["Gestione delle librerie spettrali"](#)

Per maggiori informazioni sull'identificazione di un campione sconosciuto, vedere ["Identificazione di un campione sconosciuto con ATR"](#)

- **Verifica della composizione di un campione**

È possibile verificare velocemente se un campione è conforme alle specifiche utilizzando QCheck. Con QCheck si possono confrontare due spettri selezionati o confrontare uno o più spettri con uno spettro o un gruppo spettrale di riferimento. I risultati del QCheck mostrano il grado di somiglianza tra gli spettri come un valore di corrispondenza compreso tra 0,0 (nessuna somiglianza) e 1,0 (gli spettri sono identici).

- **Determinazione della concentrazione dei componenti in un campione**

Metodi di analisi quantitativa creati nel software TQ Analyst sono disponibili per l'uso nel software OMNIC Paradigm. Selezionare questi metodi di quantificazione ed eseguire l'analisi di quantificazione dal pannello comandi OMNIC Paradigm.

- **Eseguire un'analisi approfondita personalizzata**

Il software OMNIC Paradigm utilizza numerosi strumenti per aiutare ad esplorare ulteriormente gli spettri. Ad esempio, lo strumento Find Peaks (Trova picchi) permette di identificare rapidamente e marcare i picchi oppure si può sottrarre uno spettro da un altro o svolgere altre operazioni di matematica spettrale.

### Generazione di report e salvataggio dei dati

Dopo aver raccolto, elaborato o analizzato i dati è probabile che si desideri archivarli o condividerli. Con il software OMNIC Paradigm è possibile personalizzare il modo in cui i dati vengono archiviati o esportati.

- **Esportazione di report**

Al momento di condividere i dati, è possibile generare automaticamente i report utilizzando dei modelli. I modelli includono risultati ottenuti da ricerche nelle librerie, QCheck, metodi di quantifica e altro o possono essere utilizzati per inviare i dati direttamente a Microsoft Word, Excel o PowerPoint.

- **Archiviazione dei dati**

Per impostazione predefinita, il software è configurato per archiviare i dati in un server di database MariaDB ma lo si può anche configurare per altri database quali Oracle Database o Microsoft SQL Server.

## 1. Introduzione all'uso del software OMNIC Paradigm

Inoltre è possibile esportare le impostazioni, gli spettri e i workflow come file di cui fare il backup, da archiviare o condividere.

Per una discussione sulle opzioni Data Security nel software OMNIC Paradigm, vedere “Conformità a 21 CFR Part 11.”

### Fasi successive

Non sempre viene eseguita ogni fase del processo descritto in questa guida, ma in generale, si potranno ottenere risultati migliori comprendendo il processo globale e le funzionalità di utilizzo del software OMNIC Paradigm.

Successivamente, iniziare a misurare i primi campioni, rivedere la configurazione dello spettrometro o creare un workflow per automatizzare le procedure di routine.

## Opzioni del software OMNIC Paradigm

Il software OMNIC Paradigm utilizza tre interfacce per adattarsi al dispositivo o all'attività e si accoppia a un altro software Thermo Scientific, consentendo di sviluppare ed eseguire metodi di quantificazione o proteggere e verificare i dati.

### Interfacce del software OMNIC Paradigm

Commutare sempre tra le interfacce touchscreen e desktop del software OMNIC Paradigm per adattarsi al meglio al dispositivo e agli obiettivi.

### INTERFACCIA TOUCHSCREEN

**Figura 1-1:** L'interfaccia touchscreen è un'interfaccia semplificata per snellire l'esecuzione dell'analisi.

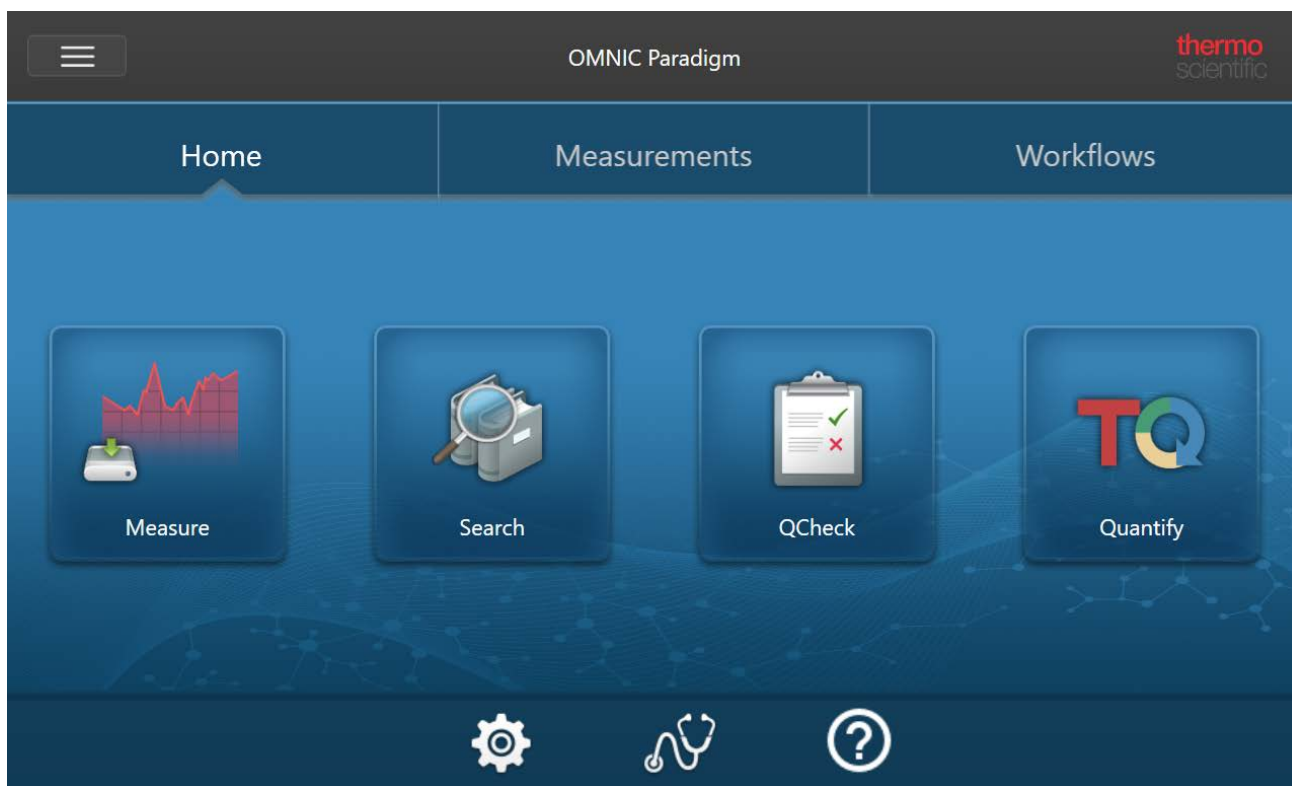

L'interfaccia touchscreen è ottimizzata per piccoli schermi, come il dispositivo touchscreen facoltativo dello spettrometro Nicolet™ Summit di Thermo Scientific™.

Usare l'interfaccia touchscreen per misurare e analizzare campioni o eseguire workflow in un'interfaccia semplificata e razionalizzata.

## INTERFACCIA DESKTOP

**Figura 1-2:** L'interfaccia desktop include una più ampia gamma di funzioni e strumenti per l'esecuzione di misurazioni e analisi più complesse.

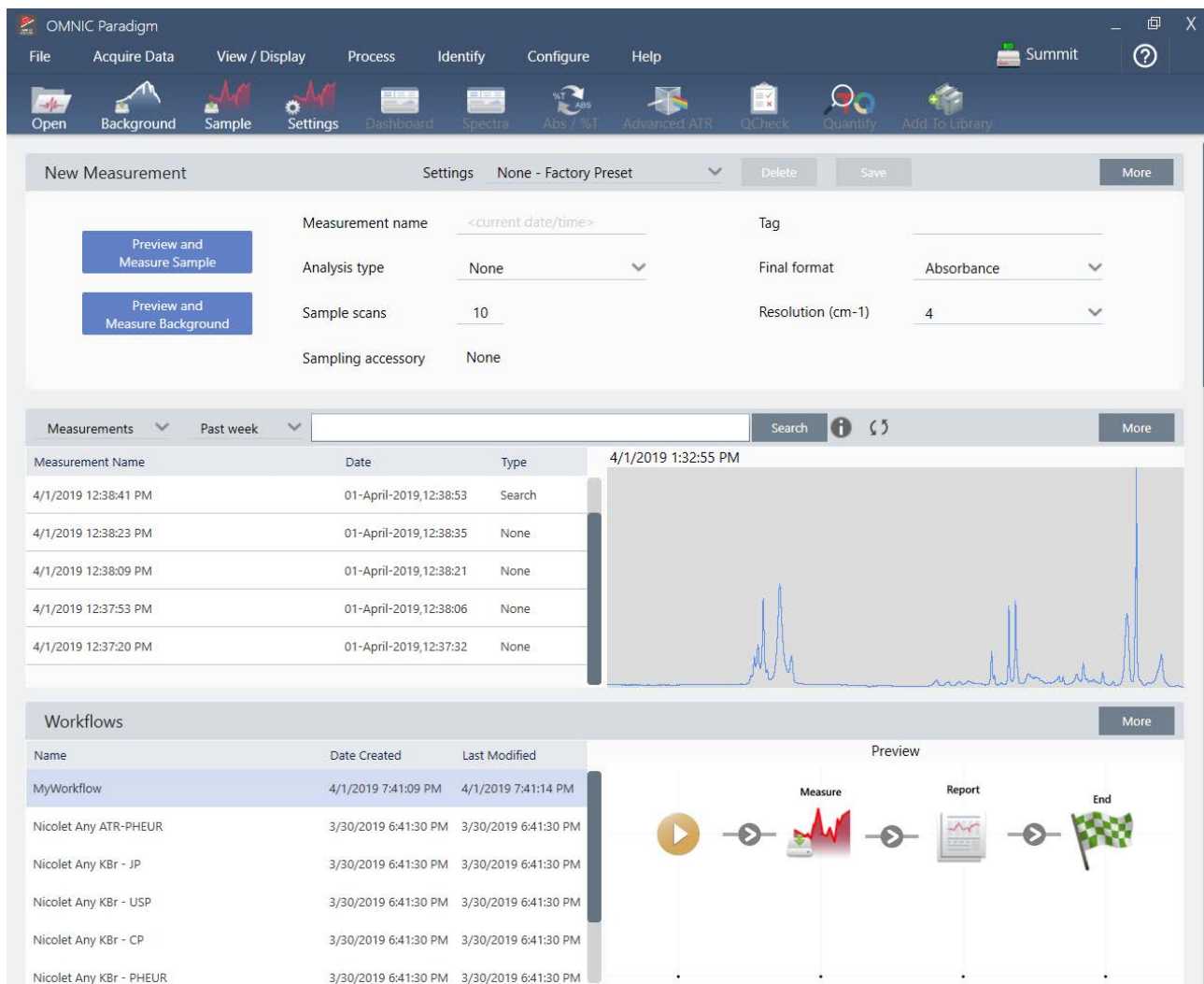

Utilizzare l'interfaccia desktop quando si lavora da uno schermo più grande e quando occorrono funzionalità aggiuntive non disponibili nell'interfaccia touchscreen, come l'editor workflow, e si selezionano strumenti di elaborazione e analisi spettrale.

Connettere lo spettrometro Summit a un monitor esterno e a una tastiera e mouse USB per la migliore esperienza d'uso dell'interfaccia del desktop.

## INTERFACCIA OPERATOR (OPERATORE)

L'interfaccia Operator (Operatore) è utilizzata per eseguire i workflow caricati dai pacchetti e per gestire i pacchetti. Dopo l'apertura di un pacchetto, agli operatori viene presentata un'interfaccia semplificata progettata per eseguire i workflow del pacchetto.

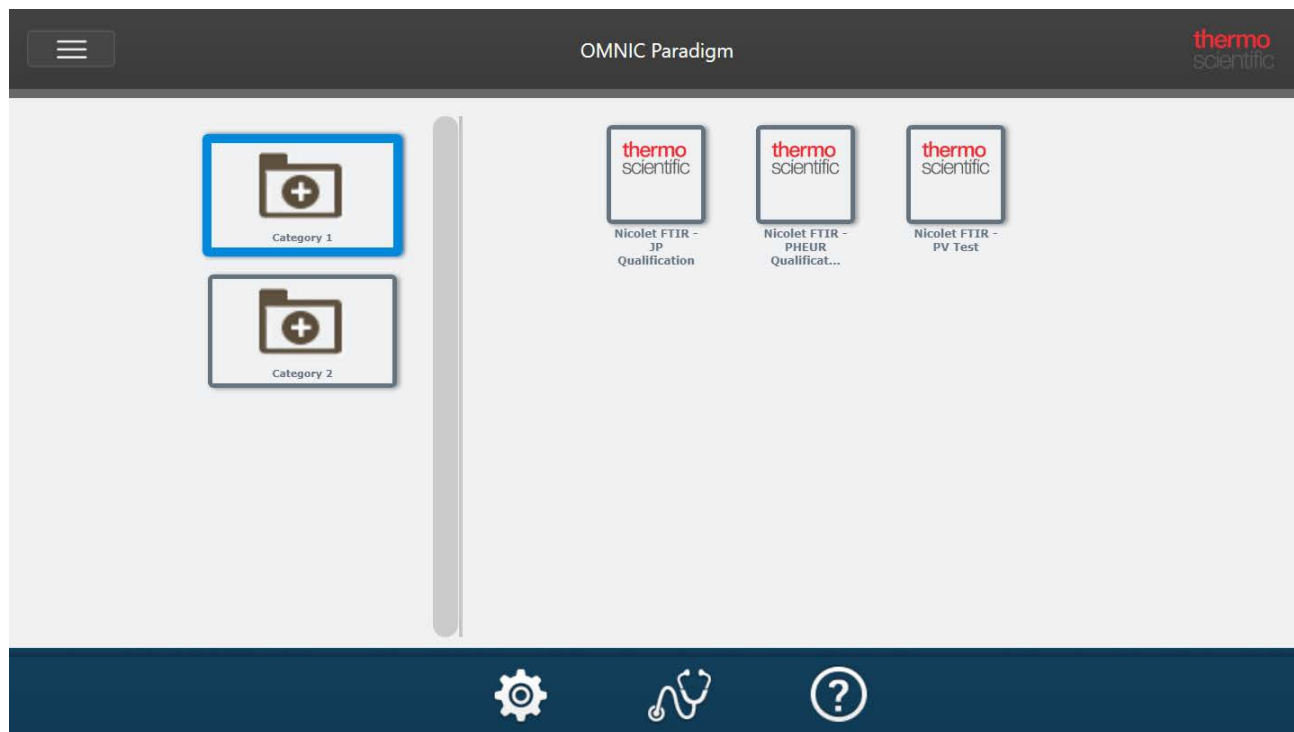

Per dettagli sull'utilizzo dell'interfaccia Operator (Operatore) e lo sviluppo di soluzioni personalizzate, vedere ["Soluzioni personalizzate"](#).

## COMMUTAZIONE TRA LE INTERFACCE

Pur essendo il software desktop e touchscreen ottimizzato per diverse attività e dispositivi, è possibile commutare tra le interfacce in qualsiasi momento.

### ◆ Per eseguire la commutazione tra le interfacce touchscreen e desktop

- Per passare dal desktop al touchscreen, selezionare **Configura > View > Touchscreen (Configura > Vista > Touchscreen)**.

Il software si chiude brevemente e si riapre con l'interfaccia touchscreen.

- Per passare dal touchscreen al desktop, dalla schermata iniziale, selezionare **Switch to Desktop (Passa a desktop)** dal menu.

Il software si chiuderà brevemente e si riaprirà con l'interfaccia desktop.

## Accoppiamento di OMNIC Paradigm con un altro software Thermo Scientific

Il software OMNIC Paradigm è compatibile con altri software di Thermo Scientific per migliorare la flessibilità e per la sicurezza dell'analisi quantitativa e dei dati.

## **SOFTWARE PER L'ANALISI QUANTITATIVA**

Accoppiare il software OMNIC Paradigm con il software TQ Analyst™ versione 9.8 o successiva per sviluppare ed eseguire metodi di analisi quantitativa da utilizzare nel software OMNIC Paradigm.

- TQ Analyst EZ Edition
- TQ Analyst Professional Edition

Vedere “TQ Analyst™ Pro Edition Software” sul sito [thermofisher.com](http://thermofisher.com) per dettagli.

## **SOFTWARE DATA SECURITY**

Usare il software Thermo Scientific™ OMNIC™ Security Suite versione 2.2 o successiva per garantire la sicurezza e l'integrità dei dati. Il software Security Suite assicura compatibilità con la 21CFR Part 11 e include quanto segue:

- Security Administration per il controllo dell'accesso al sistema, la gestione dei criteri di sicurezza e l'impostazione delle firme digitali per la responsabilità e l'integrità dei dati
- Audit Manager per creare e gestire audit trail completi
- Strumento Thermo Software IQ per verificare l'installazione di sicurezza

[Pagina lasciata intenzionalmente vuota]

---

## 2. Configurazione del sistema

Nel software OMNIC Paradigm è possibile configurare la connessione dello strumento e il database, impostare la programmazione di un backup per il database, aggiornare il software o personalizzare le impostazioni della visualizzazione e altre opzioni.

In questa sezione:

---

<b>2.1 Connessione a uno spettrometro</b> .....	<b>25</b>
<b>2.2 Connessione di uno strumento all'account Thermo Fisher Connect</b> .....	<b>34</b>
<b>2.3 Configurazione del database</b> .....	<b>36</b>
<b>2.4 Impostazione delle opzioni di OMNIC Paradigm</b> .....	<b>38</b>

## 2.1 Connessione a uno spettrometro

Ci sono tre modi per connettere allo spettrometro un computer portatile o un altro dispositivo. La connessione scelta dipende dallo strumento.

- USB
- Connessione di rete
  - rete di area locale
  - rete wireless
- Connessione diretta tramite Ethernet

Consultare le guide per l'utente e il contenuto della guida dello strumento per maggiori informazioni sulla configurazione, installazione e connessione ad altri dispositivi.

### Connessione a uno strumento con una connessione USB

Alcuni strumenti possono essere collegati utilizzando una connessione USB. Gli spettrometri Nicolet iS5 e Nicolet Summit LITE, ad esempio, usano questo tipo di connessione.

#### ◆ Per connettersi a uno strumento con una connessione USB

1. Con un cavo USB, collegare lo spettrometro al computer sul quale è installato il software OMNIC Paradigm.
2. Nel software OMNIC Paradigm andare a Configure (Configura) e selezionare Connectivity (Connettività).
3. Selezionare lo spettrometro dall'elenco degli strumenti e fare clic su Connect (Connetti).

### Connessione a uno strumento con connessione alla rete tramite wireless o cavo Ethernet

È possibile collegarsi allo spettrometro Nicolet Summit, Summit PRO o Summit OA utilizzando una connessione alla rete tramite wireless o via cavo Ethernet. Prima di collegarsi a uno strumento, assicurarsi di comprendere l'uso del database e l'autenticazione utente.

#### Uso del database

Quando ci si collega a uno strumento, utilizzare sempre il database configurato dal sistema client.

Se ad esempio si utilizza il software OMNIC Paradigm su un computer portatile e ci si connette a uno spettrometro Summit, si continuerà a usare il database configurato dal software sul portatile. Quando ci si scollega dallo spettrometro, il software sul portatile continuerà a mostrare i dati raccolti durante il collegamento allo spettrometro. Se si lavora direttamente sullo spettrometro Summit, non si vedrà nessuno dei dati raccolti con il portatile.

## 2. Configurazione del sistema

Quando si usa un database remoto condiviso, i dati visibili dipendono dal sistema utilizzato. Ad esempio se diversi spettrometri Summit condividono un database remoto con il software OMNIC Paradigm caricato su un computer portatile, è possibile utilizzare il portatile per visualizzare i dati raccolti da qualsiasi strumento. Ogni singolo spettrometro visualizza tuttavia solo i dati raccolti sulla macchina e non da un altro spettrometro.

Per maggiori informazioni sulla configurazione del database, vedere ["Configurazione del database"](#).

### Autenticazione degli utenti

Quando ci si collega a uno spettrometro Summit, è necessario che lo spettrometro autentichi il dispositivo per assicurarsi di stabilire una connessione sicura e fidata.

Molte organizzazioni gestiscono l'autenticazione fra i dispositivi utilizzando un dominio Windows. Un dominio è un gruppo di computer che condividono informazioni relative all'account dell'utente e le impostazioni di sicurezza. Con un dominio, un amministratore può gestire molti dispositivi, account e criteri da un singolo server chiamato controller di dominio. Spesso questo permette di accedere a numerosi dispositivi del dominio con lo stesso nome utente e password.

Quando ci si collega a uno spettrometro dal portatile, lo spettrometro e il portatile comunicano entrambi con il controller di dominio per assicurare di stabilire una connessione sicura e fidata. Se uno dei dispositivi non è sul dominio, non è possibile eseguire la connessione.

Se entrambi i dispositivi sono gestiti dallo stesso dominio, utilizzare una connessione di rete locale o wireless per collegarsi allo spettrometro.

#### ◆ Per collegarsi a uno spettrometro Nicolet Summit su una rete di area locale o una rete wireless

Se il computer e lo spettrometro fanno parte di un dominio condiviso (consigliato), collegarsi utilizzando la connessione WiFi o via cavo Ethernet. Prima di iniziare, assicurarsi che lo spettrometro Summit e il computer siano sulla stessa rete Ethernet o WiFi.

1. Nel software OMNIC Paradigm andare a Configure (Configura) e selezionare Connectivity (Connettività).
2. Selezionare uno spettrometro e fare clic su Connect (Connetti).

Se lo spettrometro non è contenuto nell'elenco degli strumenti disponibili, immettere l'indirizzo IP o il nome host dello strumento e fare clic su Connect (Connetti).

Se lo spettrometro è già in uso quando si tenta di collegarsi, la connessione può essere negata. La richiesta può essere negata per due motivi:

- Lo strumento è impegnato nella misurazione di un campione o nell'elaborazione dei dati e non può essere interrotto.

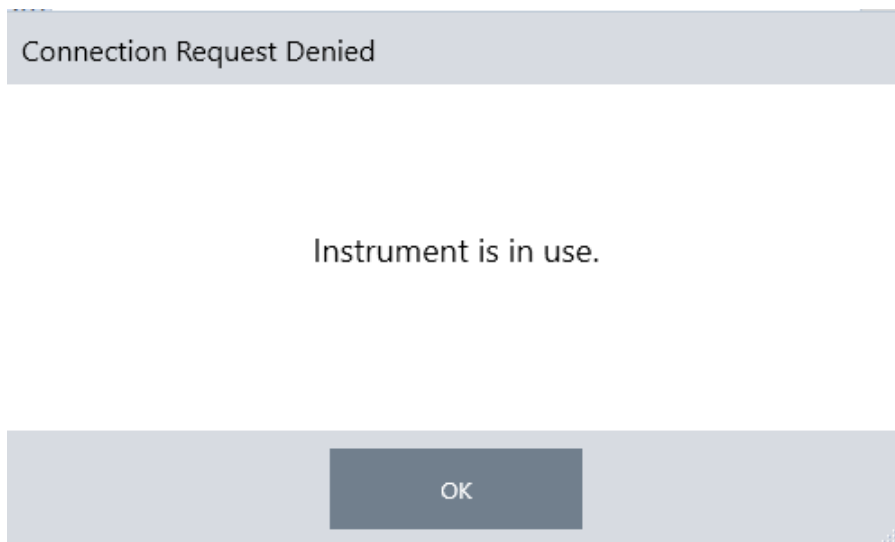

- Un altro utente sta utilizzando lo strumento e ha scelto di non rinunciare al controllo.

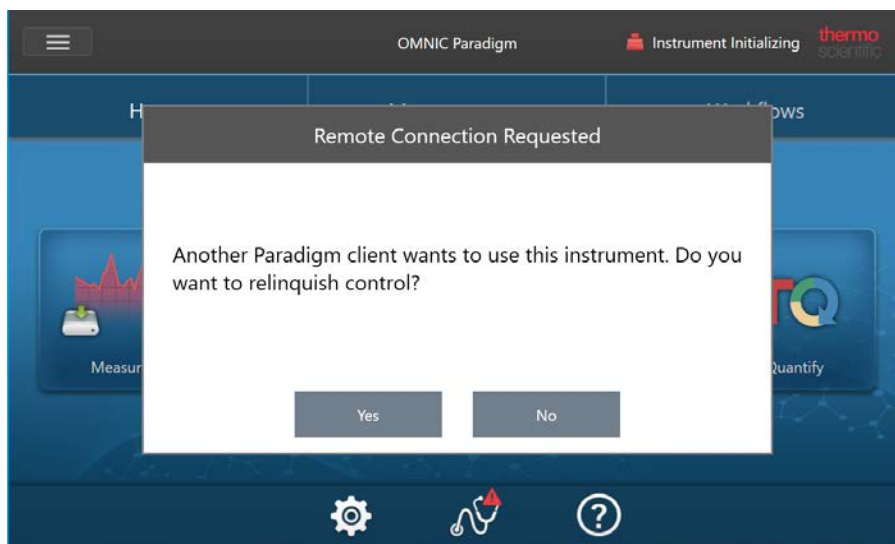

Se l'utente corrente non risponde entro 30 secondi alla richiesta, la connessione è consentita automaticamente.

Se la richiesta viene negata automaticamente o dall'utente corrente, è possibile tornare alla modalità Workstation, collegarsi a un altro strumento o ritentare la connessione.

## Connessione diretta allo strumento con cavo Ethernet

È possibile anche collegarsi direttamente allo spettrometro utilizzando un cavo Ethernet.

L'utilizzo di una connessione diretta richiede la modifica dei criteri di sicurezza locali sullo spettrometro. Dato che quando si utilizza questa configurazione lo strumento non può comunicare con un controller di dominio per

## 2. Configurazione del sistema

l'autenticazione dell'utente, è necessario modificare i criteri di sicurezza al fine di consentire la comunicazione fra lo strumento e il computer.

**Nota** Modificare i criteri di sicurezza può diventare un rischio per la sicurezza della propria organizzazione. Seguire i criteri di sicurezza da essa implementati.

### ◆ Per utilizzare una connessione diretta

#### 1. Modificare i criteri di sicurezza sullo strumento

- a. Sullo spettrometro Nicolet Summit, aprire l'applicazione Local Security Policy (Criteri di sicurezza locali).

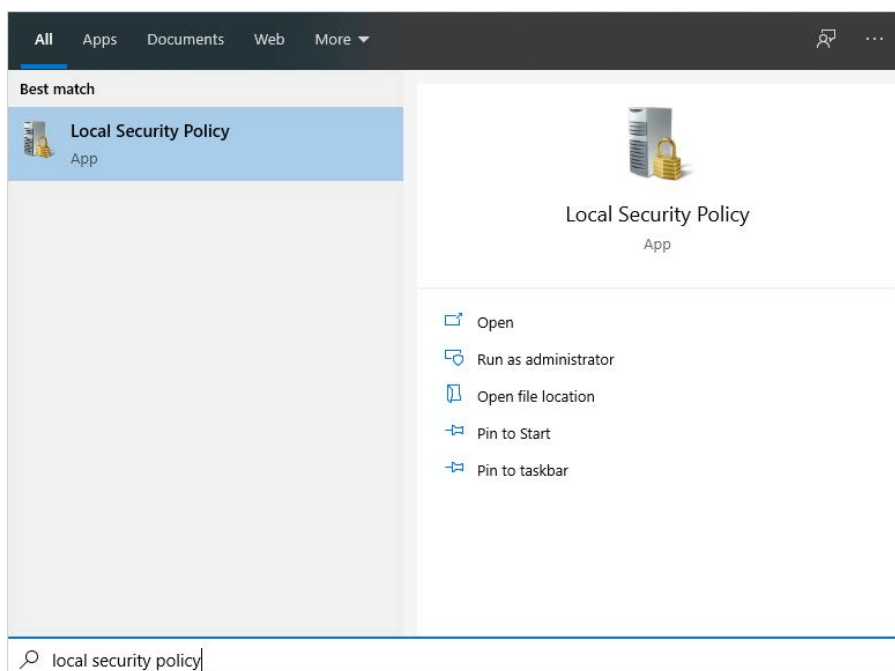

- b. Accedere a Security Settings > Local Policies > Security Options (Impostazioni di sicurezza > Criteri locali > Opzioni di sicurezza).
- c. Impostare Network access (Accesso di rete): applicare le autorizzazioni account Everyone (Tutti) agli utenti

## 2. Configurazione del sistema

anonimi - valore Enabled (Abilitato).

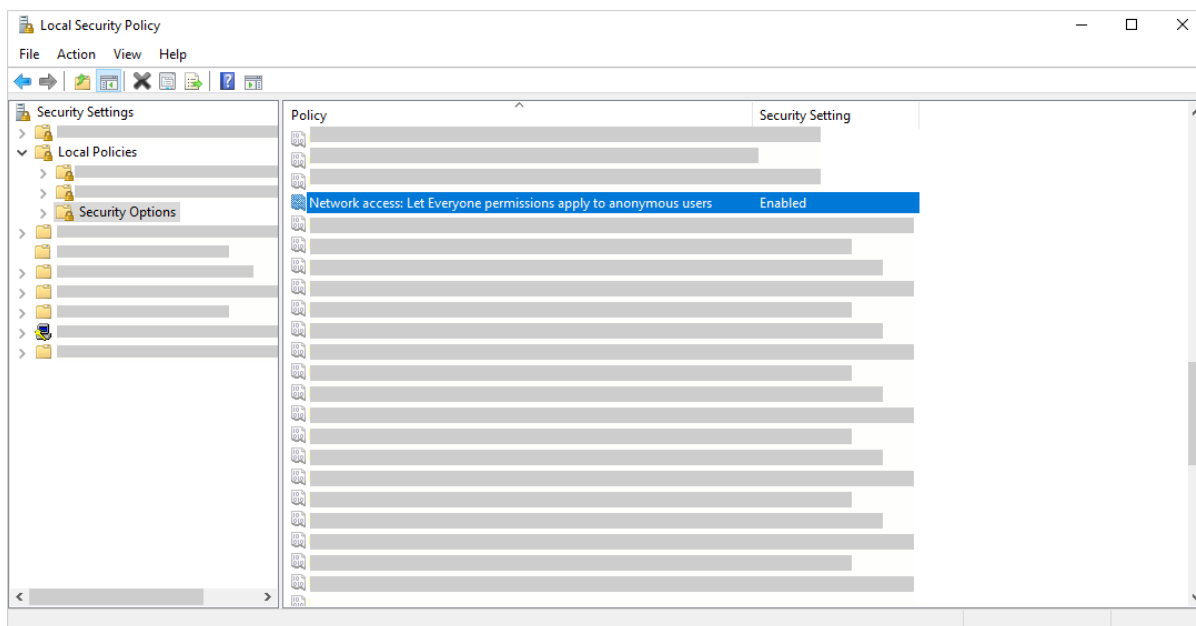

2. Utilizzare un cavo Ethernet per collegare il computer direttamente allo spettrometro.
3. Nel software OMNIC Paradigm, se il software non riconosce automaticamente lo strumento, andare a Configure > Connectivity (Configura > Connettività) e collegarsi allo spettrometro.

### Esclusione della connessione da dispositivi non sicuri

Se lo spettrometro utilizza il software Thermo Scientific Security Suite per proteggere e mettere al sicuro i dati, si raccomanda di impedire la connessione da dispositivi non sicuri. Ad esempio, con le impostazioni predefinite, se un computer portatile non è gestito dal software Security Administration e il software Audit Manager si collega a uno spettrometro sicuro, tutte le azioni intraprese sul computer portatile non saranno gestite o registrate.

Per impedire la connessione da dispositivi non sicuri, modificare le impostazioni del firewall sullo spettrometro sicuro. Disabilitare tutte le regole delle connessioni in entrata appartenenti al gruppo **RabbitMQ** o a **OMNIC Paradigm**. Vedere ["Impostazioni del firewall"](#) per ulteriori dettagli su queste regole.

La procedura seguente descrive come disabilitare le regole delle connessioni in entrata in Windows Defender Firewall. È possibile che l'organizzazione utilizzi un'altra applicazione per la gestione delle impostazioni del firewall.

#### ◆ Per disabilitare le regole delle connessioni in entrata in Windows Defender Firewall

1. Aprire **Windows Defender Firewall con sicurezza avanzata**.

## 2. Configurazione del sistema

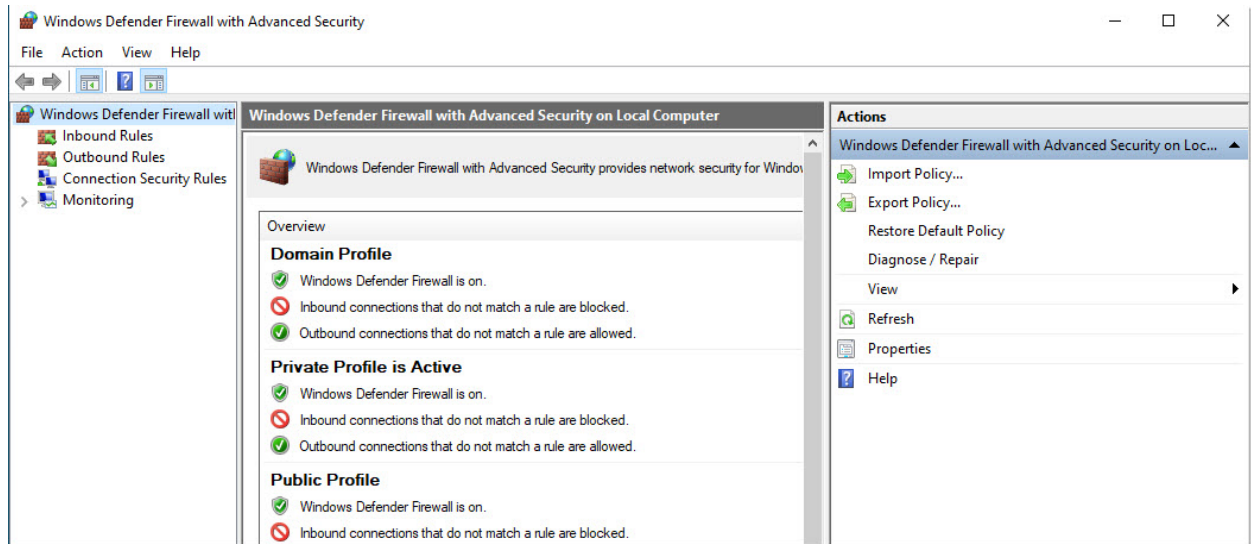

2. Nel riquadro di sinistra, andare a **Inbound Rules (Regole connessioni in entrata)**.
3. Nel riquadro primario, in Inbound Rules (Regole connessioni in entrata), selezionare una regola da disabilitare.
4. Nel riquadro Actions (Azioni), fare clic su **Disable Rule (Disabilita regola)**.

La colonna Enabled (Abilitata) per la regola selezionata cambia in No.

Per riabilitare la regola, fare su Enable Rule (Abilita regola) nella colonna Actions (Azioni).

### Risoluzione dei problemi

#### LO STRUMENTO NON È VISUALIZZATO NELLE CONNESSIONI DISPONIBILI

Se lo spettrometro non compare automaticamente nell'elenco degli strumenti disponibili quando si accede a Configure > Connectivity (Configura > Connettività), controllare le connessioni di rete.

Lo spettrometro e il computer che esegue la connessione devono essere sulla stessa rete per vedere il nome dello strumento visualizzato nell'elenco. Ad esempio, se l'organizzazione utilizza diverse reti wireless, assicurarsi che lo spettrometro e il computer siano sulla stessa rete.

Se il nome dello spettrometro non compare nell'elenco degli strumenti, si può tentare di eseguire la connessione immettendo nello spettrometro l'indirizzo IP.

#### NON COMUNICA CON I SERVIZI DOPO LA MODIFICA DEL NOME DEL COMPUTER

Se la finestra di dialogo System Status (Stato del sistema) mostra che il sistema non comunica con nessun servizio dopo la modifica del nome del computer, riparare l'installazione dei prerequisiti di OMNIC Paradigm.

Per istruzioni su come riparare l'installazione, vedere le informazioni del supporto Microsoft relative alla riparazione di app e programmi in Windows. Seguire le istruzioni per riparare i prerequisiti di OMNIC Paradigm.

## Risoluzione dei problemi avanzata

Se non è possibile connettersi a uno spettrometro, può essere necessario controllare le impostazioni del firewall. Le impostazioni del firewall possono essere modificate solo dall'amministratore della rete o IT della propria organizzazione.

### IMPOSTAZIONI DEL FIREWALL

Quando viene installato il software OMNIC Paradigm, le impostazioni del firewall vengono aggiornate per consentire la connessione tra uno spettrometro e il software OMNIC Paradigm per workstation. Se si riscontrano problemi con la connessione, controllare le impostazioni del firewall sullo spettrometro e sul computer che esegue la connessione per verificare che le porte consentano il traffico.

La tabella rispecchia le regole delle connessioni in entrata impostate in Windows Defender Firewall. I campi disponibili possono essere diversi in base all'applicazione utilizzata dall'organizzazione per gestire le impostazioni del firewall di rete.

**Tabella 2-1:** Regole delle connessioni in entrata richieste

Nome	Descrizione e porte utilizzate
Password Management (NB-Name-In)	<p>Descrizione: regola in ingresso per la gestione delle password per consentire la risoluzione dei nomi NetBIOS.</p> <p>Gruppo: gestione delle password Thermo Scientific</p> <p>Programma: sistema</p> <p>Porte: UDP 137</p> <p>Azione: Allow (Permetti)</p> <p>Profilo: Dominio, Privato, Pubblico</p>
Password Management (NB-Session-In)	<p>Descrizione: regola in ingresso per la gestione delle password per consentire le connessioni del servizio di sessione NetBIOS.</p> <p>Gruppo: gestione delle password Thermo Scientific</p> <p>Programma: sistema</p> <p>Porte: TCP 139</p> <p>Azione: Allow (Permetti)</p> <p>Profilo: Dominio, Privato, Pubblico</p>

## 2. Configurazione del sistema

Nome	Descrizione e porte utilizzate
Password Management (SMB-In)	<p>Descrizione: regola in ingresso per la gestione delle password per consentire la trasmissione del blocco di messaggi del server e la ricezione tramite pipe con nome.</p> <p>Gruppo: gestione delle password Thermo Scientific</p> <p>Programma: sistema</p> <p>Porte: TCP 445</p> <p>Azione: Allow (Permetti)</p> <p>Profilo: Dominio, Privato, Pubblico</p>
Thermo Scientific Instrument Discovery	<p>Descrizione: consente ai client di individuare questo strumento</p> <p>Gruppo: OMNIC Paradigm</p> <p>Programma: C:\Program Files\Thermo Scientific\IR Instrument Engine\Instrument.IR.Engine.Service.exe</p> <p>Porte: UDP 50123</p> <p>Azione: Allow (Permetti)</p> <p>Profilo: Dominio, Privato, Pubblico</p>
Server API Web Thermo Scientific	<p>Descrizione: permette a un client di accedere a un API web</p> <p>Gruppo: OMNIC Paradigm</p> <p>Programma: sistema</p> <p>Porte: TCP 9004</p> <p>Azione: Allow (Permetti)</p> <p>Profilo: Dominio, Privato, Pubblico</p>
RabbitMQ - Peer Discovery (EPMD)	<p>Gruppo: RabbitMQ</p> <p>Programmi: C:\Program Files\erl9.3\erts-9.3\bin\epmd.exe</p> <p>Porte: TCP 4369</p> <p>Azione: Allow (Permetti)</p> <p>Profilo: Dominio, Privato, Pubblico</p>
RabbitMQ - Client Connection (erl)	<p>Gruppo: RabbitMQ</p> <p>Programmi: C:\Program Files\erl9.3\erts-9.3\bin\erl.exe</p> <p>Porte: TCP 5671, TCP 5672</p> <p>Azione: Allow (Permetti)</p> <p>Profilo: Dominio, Privato, Pubblico</p>

## 2. Configurazione del sistema

Nome	Descrizione e porte utilizzate
RabbitMQ - Management Console (erl)	<p>Gruppo: RabbitMQ</p> <p>Programmi:</p> <p>C:\Program Files\erl9.3\erts-9.3\bin\erl.exe</p> <p>C:\Program Files\erl9.3\bin\erl.exe</p> <p>Porte: TCP 15672</p> <p>Azione: Allow (Permetti)</p> <p>Profilo: Dominio, Privato, Pubblico</p>
Thermo Scientific History WebAPI	<p>Gruppo: OMNIC Paradigm</p> <p>Programma: sistema</p> <p>Porte: TCP 9002</p> <p>Azione: Allow (Permetti)</p> <p>Profilo: Dominio, Privato, Pubblico</p>
Thermo Scientific Workflow Engine	<p>Gruppo: Thermo Scientific Workflow Engine</p> <p>Programma: sistema</p> <p>Porte: TCP 9090</p> <p>Azione: Allow (Permetti)</p> <p>Profilo: Dominio, Privato, Pubblico</p>

## 2.2 Connessione di uno strumento all'account Thermo Fisher Connect

Connettere lo strumento all'account Thermo Fisher Connect per vedere e gestire gli strumenti e i dati da remoto.

Per maggiori informazioni su Thermo Fisher Connect e la gestione degli strumenti connessi, vedere la guida nell'applicazione Thermo Fisher Connect.

### PRIMA DI INIZIARE

Per connettere lo strumento a Thermo Fisher Connect, è necessario avere un account Thermo Fisher Connect. Per creare un account, visitare il sito <https://www.thermofisher.com/us/en/home/digital-science/thermo-fisher-connect.html>.

#### ◆ Per connettere lo strumento all'account Thermo Fisher Connect

1. Utilizzando l'interfaccia Desktop del software OMNIC Paradigm, dal pannello comandi, andare a **Acquire Data > Diagnostics > Instrument Health (Acquisisci dati > Diagnostica > Strumento salute)**.
2. Facoltativo: selezionare Opt-in (Acconsento) per condividere i dati sanitari dello strumento.
3. Fare clic su **Link Instrument (Collega strumento)**.
4. Per completare la connessione, fare una scansione del codice QR con l'app Thermo Fisher Instrument Connect sul telefonino o utilizzare il codice a 6 cifre.

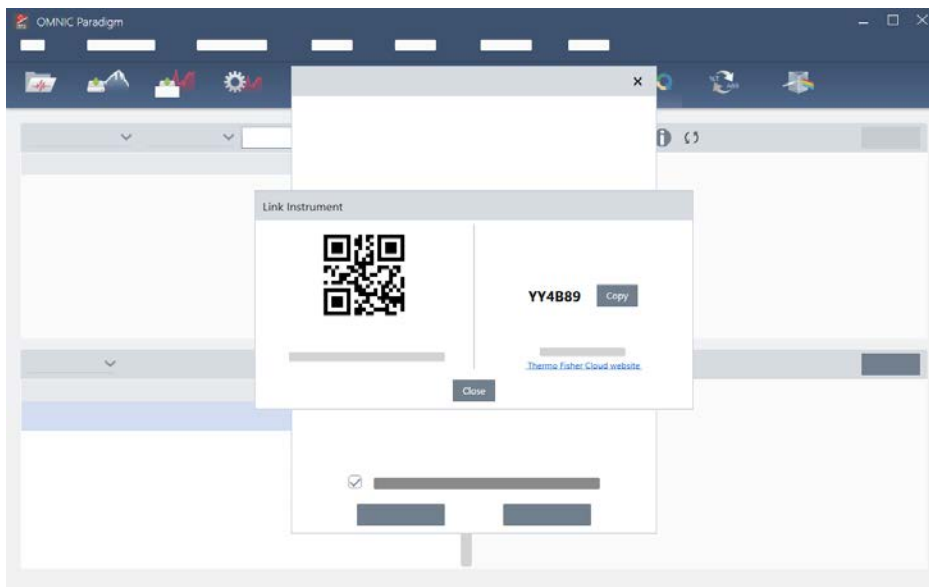

## 2. Configurazione del sistema

- Per utilizzare il codice a 6 cifre
  - a. Fare clic su **Copy (Copia)** per copiare il codice negli appunti.
  - b. Accedere a Thermo Fisher Connect nel proprio browser web.
  - c. Sul pannello comandi dell'applicazione web Thermo Fisher Connect, in My Instruments (Miei strumenti), incollare o immettere il codice a 6 cifre e fare clic su **Link (Collega)**.

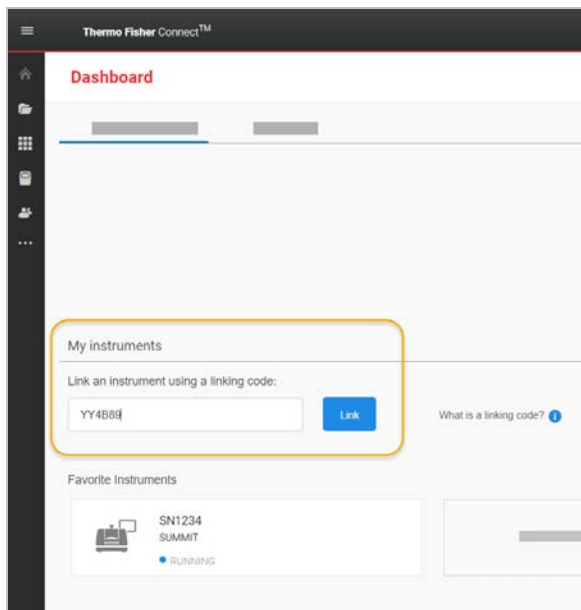

Lo strumento ora è visualizzato nella sezione InstrumentConnect di Thermo Fisher Connect.

- Per fare una scansione del codice QR
  - a. Aprire l'app Instrument Connect sul telefono.
  - b. Toccare l'icona + nell'angolo in alto a destra della schermata per aggiungere uno strumento.
  - c. Selezionare **QR Code (Codice QR)**.
  - d. Usare il dispositivo per eseguire la scansione del codice QR.

Lo strumento è collegato e visualizzato nell'app mobile e online.

## 2.3 Configurazione del database

Alla prima installazione del software OMNIC Paradigm, il database predefinito è configurato sul dispositivo locale ed è pronto per l'uso. È possibile continuare a usare il database locale o collegarsi a un database remoto in un altro percorso di rete. Usare un database remoto per condividere facilmente le misurazioni, le impostazioni e altri dati tra i dispositivi.

### Connessione a un database remoto

Connettersi a un database remoto per condividere facilmente le misurazioni, le impostazioni e altri dati tra i dispositivi. Cambiare la configurazione del database in qualsiasi momento per adattarla al proprio lavoro.

#### ◆ Per connettersi a un database remoto

1. Utilizzando l'interfaccia desktop del software OMNIC Paradigm, andare a **Configure (Configura)** e selezionare **Database**.

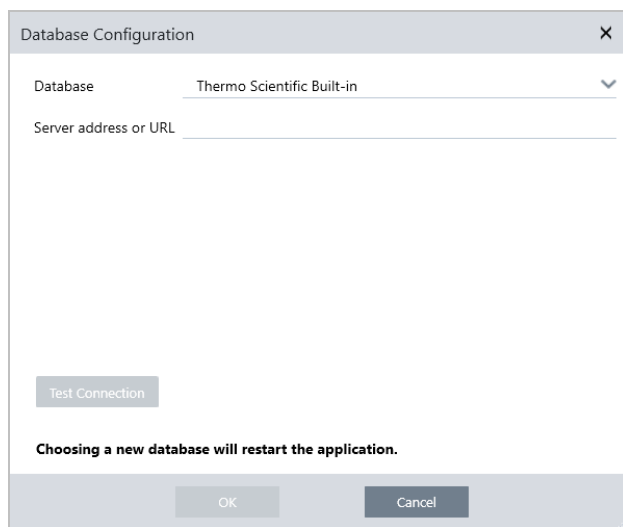

2. Selezionare il tipo di database nell'elenco Database. La selezione predefinita è Thermo Scientific Built-in (Integrato Thermo Scientific). Per collegarsi a un database personalizzato, immettere tipo di database, versione, nome e porta. Potrebbe essere necessario anche immettere nome utente e password.
3. Immettere l'indirizzo IP o l'URL per il server del database.
4. Fare clic su **Test Connection (Testa connessione)** per verificare se il software si connette al server.
5. Se il test riporta una connessione valida, fare clic su **OK** per collegarsi al database remoto.

Il software viene riavviato durante la connessione.

## 2. Configurazione del sistema

Selezionare il gruppo Measurements (Misurazioni) sul pannello comandi per confermare che si stanno vedendo i dati dal database remoto, o tornare al menu Configure > Database (Configura > Database) per vedere la connessione corrente.

## 2.4 Impostazione delle opzioni di OMNIC Paradigm

Utilizzare la finestra di dialogo Options (Opzioni) per personalizzare la visualizzazione dello spettro, impostare il numero di cifre utilizzate per l'area, l'altezza e la posizione del picco e per configurare una correzione automatica della linea di base.

### ◆ Per impostare e salvare le opzioni di OMNIC Paradigm

1. Aprire la finestra di dialogo Options (Opzioni).
  - Interfaccia desktop: aprire il menu **Configure (Configura)** e selezionare **Options (Opzioni)**.
  - Interfaccia touchscreen: aprire le impostazioni e spostarsi nella scheda **Options (Opzioni)**.
2. Selezionare **New (Nuovo)**.
3. Immettere un nome per le nuove opzioni e fare clic su **Save (Salva)**.
4. Modificare le impostazioni.
5. Dopo aver terminato la modifica delle impostazioni, selezionare **Save (Salva)** per salvarle.
6. Selezionare Close (Chiudi) per tornare alla schermata precedente.

**Figura 2-1:** La finestra di dialogo Options (Opzioni)

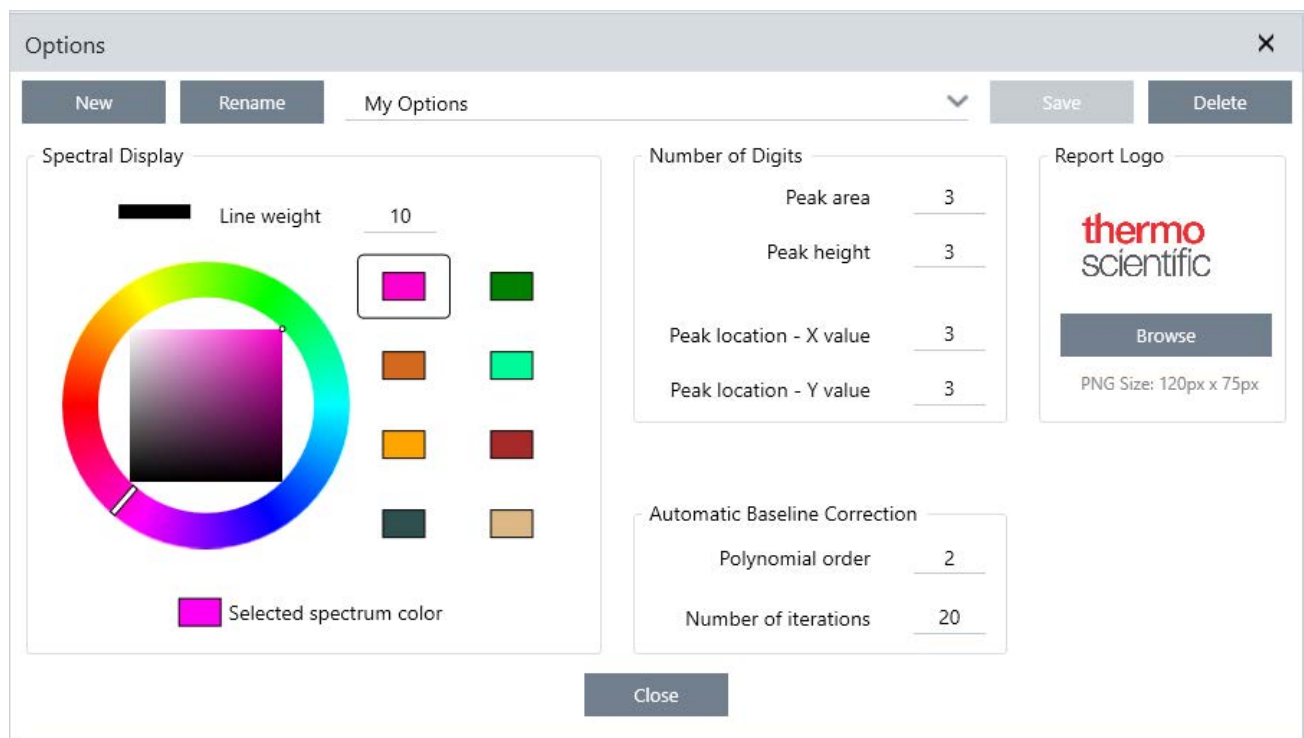

## Personalizzazione delle impostazioni della visualizzazione spettrale

Il gruppo Spectral Display (Visualizzazione spettrale) consente di impostare il colore e lo spessore della linea degli spettri nella vista omonima.

- **Line Weight (Peso linea):** determina lo spessore della linea utilizzata per tracciare lo spettro. Si applica a tutti gli spettri visualizzati nella vista Spectra (Spettri).
- **Selected Spectrum Color (Colore spettro selezionato):** determina il colore utilizzato per evidenziare lo spettro correntemente selezionato.

I colori aggiuntivi impostano i colori degli spettri non selezionati.

## Impostazione del numero di cifre

Utilizzare il gruppo Number of Digits (Numero di cifre) per impostare il limite per il numero di cifre dopo il separatore decimale. Il limite si applica a:

- Area picco
- Altezza picco
- Posizione picco - valore X
- Posizione picco - valore Y

Tenere conto che questa impostazione si applica solo alle operazioni eseguite dopo la regolazione dell'impostazione. I numeri nelle informazioni dello spettro mantengono le impostazioni utilizzate al momento della loro registrazione e non vengono aggiornati per rispecchiare le nuove impostazioni. Se ad esempio si esegue un'operazione di ricerca dei picchi con impostazioni che specificano 3 cifre, le informazioni dello spettro mostrano 3 cifre. Se si modificano le impostazioni per usare solo 1 cifra dopo la virgola decimale, le informazioni dello spettro ottenute dalla precedente operazione eseguita per trovare i picchi continueranno a mostrare 3 cifre.

## Configurazione della correzione automatica della linea di base

Usare Automatic Baseline Correct (Correzione automatica linea di base) nel menu Process (Elabora) per correggere automaticamente linee di base inclinate o curve.

Impostare l'ordine del polinomio e il numero di ripetizioni per specificare l'ordine dell'equazione e il numero di ripetizioni da usare per correggere automaticamente le linee di base.

## Aggiunta di un logo personalizzato ai report

Usare il proprio logo su report e report modello. L'immagine è mostrata su report standard e sui report creati utilizzando il riquadro Template Report (Report modello) nei flussi di lavoro.

Le immagini dei report devono essere un file PNG e vengono ridimensionate automaticamente per essere di 120 px per 75 px.

[Pagina lasciata intenzionalmente vuota]

---

# 3. Tutorial e procedure dettagliate

I tutorial contenuti in questa sezione guidano attraverso alcune delle tecniche più comuni utilizzate con il software OMNIC Paradigm, incluso identificazione, quantificazione e verifica dei campioni nonché creazione ed esecuzione di un workflow per automatizzare le attività più comuni.

Questi tutorial sono intesi per essere il più possibile accessibili agli utenti principianti del software OMNIC Paradigm. Se si preferisce iniziare autonomamente, vedere ["Misurare il background"](#) per iniziare a misurare i campioni. Se si preferisce una panoramica più concettuale, vedere ["Principali concetti e caratteristiche"](#).

In questa sezione:

---

<b>3.1 Identificazione di un campione sconosciuto con ATR</b> .....	<b>43</b>
<b>3.2 Identificazione di un campione sconosciuto con trasmissione</b> .....	<b>55</b>
<b>3.3 Verifica della composizione del campione con QCheck</b> .....	<b>68</b>
<b>3.4 Quantificazione della composizione del campione</b> .....	<b>74</b>
<b>3.5 Creazione ed esecuzione del primo workflow</b> .....	<b>78</b>

## 3.1 Identificazione di un campione sconosciuto con ATR

Lo spettrometro FTIR e il software OMNIC Paradigm possono aiutare a determinare cosa c'è in un campione sconosciuto. Questo articolo dimostra come misurare e analizzare un campione utilizzando un metodo di campionamento basato sul concetto della riflettanza totale attenuata o ATR. Si tratta di una tecnica comune “scevra da problemi” per l'acquisizione di dati FTIR da un materiale campione. Questo articolo include una serie di esempi per aiutare ad acquisire fiducia nell'interpretazione dei risultati dell'analisi.

Vengono fornite informazioni su come:

- Preparare l'accessorio ATR
- Impostare ed eseguire l'analisi e
- Valutare e confermare i risultati

Seguire queste istruzioni per misurare e analizzare un campione puro sconosciuto utilizzando la tecnica di campionamento ATR.

### Preparare l'accessorio ATR

Per iniziare, assicurarsi che l'accessorio ATR sia inserito nel vano campioni dello spettrometro e che abbia un cristallo appropriato installato. Ogni materiale del cristallo produce un certo tipo di vantaggio in termini di campionamento come un range spettrale più ampio, un throughput energetico più alto o una durata nel tempo più lunga. La scelta corretta dipende dai cristalli disponibili, da quale di questi lavora meglio con il materiale del campione e da quale produce le informazioni necessarie. Vedere le indicazioni che corredano l'accessorio ATR per maggiori informazioni.

Qui è mostrato l'accessorio Everest ATR di Thermo Scientific™ con un cristallo di diamante installato nel nostro spettrometro Nicolet™ Summit FTIR.

### 3. Tutorial e procedure dettagliate

Assicurarsi che il cristallo sia pulito in modo che lo spettrometro, quando è pronto, possa eseguire una misurazione del background accurata. Per pulire il cristallo, tamponarlo con un panno morbido. Se il cristallo necessita di una pulizia più approfondita, controllare sulla guida per l'utente fornita in dotazione con l'accessorio ATR. La guida elenca i solventi per la pulizia appropriati per ogni tipo di cristallo.

## Impostare l'analisi

La fase successiva è quella dell'impostazione del software OMNIC Paradigm. Dopo aver aperto il software, nella finestra principale viene visualizzato il pannello comandi. Le impostazioni importanti della misurazione sono mostrate in alto.

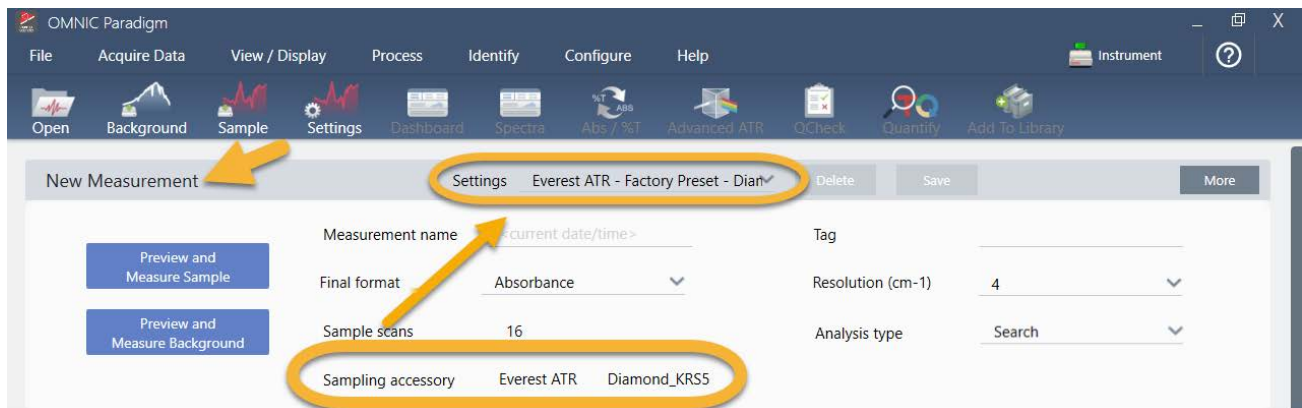

Innanzitutto verificare che la lettura del Sampling Accessory (Accessorio di campionamento) mostri l'accessorio installato. In caso contrario, riposizionare l'accessorio. Le preimpostazioni di fabbrica dell'accessorio sono indicate in "Settings" (Impostazioni).

Quindi immettere il nome di una misurazione oppure mantenere il nome suggerito, costituito dalla data e ora esatte della misurazione.

Measurement name	<u>&lt;current date/time&gt;</u>
------------------	----------------------------------

Successivamente verificare che Analysis Type (Tipo analisi) sia impostato su Search (Cerca). Ciò consente di eseguire un confronto punto a punto dello spettro del campione con gli spettri della libreria FTIR. La qualità del risultato dipende dalla sorgente e dalla qualità degli spettri nelle librerie selezionate.

Final format	<u>Absorbance</u>	Resolution (cm-1)	<u>4</u>
Sample scans	<u>16</u>	Analysis type	<u>Search</u>

Verificare infine le impostazioni dell'acquisizione (scansioni del campione, risoluzione e formato finale). Le impostazioni mostrate sopra sono tutte dei buoni valori iniziali per questa analisi.

### 3. Tutorial e procedure dettagliate

È importante notare che la qualità dei dati del campione in acquisizione inciderà sui risultati dell'analisi. Ad esempio, velocizzando l'analisi misurando meno scansioni o riducendo la risoluzione, si potrebbe ottenere un risultato di analisi meno certo.

## Considerazioni sulle librerie spettrali

Tutte le librerie spettrali esistenti vengono selezionate automaticamente per impostazione predefinita. Scegliere **Search Setup (Configurazione ricerca)** nel menu Identify (Identifica) per vedere o modificare le selezioni della libreria.

OMNIC Paradigm

File Acquire Data View / Display Process Identify Configure Help Simulation ?

Correlation Search Multi-component Search Library Locations

Match historical search results

Maximum spectra in search results 5

Show compounds with match values above 60.00

Search all libraries

- HR Aldrich Alcohols and Phenols
- HR Aldrich Aldehydes and Ketones
- HR Aldrich Dyes, Indicators, Nitro and Azo Compounds
- HR Aldrich Esters, Lactones, and Anhydrides
- HR Aldrich Hydrocarbons

Spectral Regions

Use full spectral range Add Remove

Region	Start	End
--------	-------	-----

Absorbance

Wavenumbers (cm<sup>-1</sup>)

Search Setup Save Cancel

Per questa dimostrazione, utilizziamo le librerie gratuite fornite con il software OMNIC Paradigm.

Scegliere **Cancel (Annulla)** per chiudere la finestra Search Setup (Configurazione ricerca).

È possibile utilizzare anche Library Manager (Gestione librerie) nello stesso menu per creare facilmente una libreria di spettri. Le librerie create devono essere di materiali puri che rappresentano ciò che ci si aspetta di trovare nei propri campioni sconosciuti.

Gli spettri della libreria sono normalmente di qualità uguale o superiore allo spettro del campione. È utile anche che vengano acquisiti con la stessa tecnica di campionamento (in questo caso l'ATR). Se gli spettri della libreria sono stati acquisiti utilizzando la tecnica di trasmissione, il software OMNIC Paradigm dispone di una correzione applicabile allo spettro del campione per migliorare i risultati. Verranno fornite maggiori informazioni al riguardo più avanti in questo articolo.

### 3. Tutorial e procedure dettagliate

Non è necessario convertire il formato finale, la risoluzione o il range spettrale sui dati del campione prima di effettuare una ricerca, lo fa il software.

## Misurazione e analisi del campione

Per iniziare l'analisi, fare clic su **Preview and Measure Sample (Anteprima e misura campione)**.

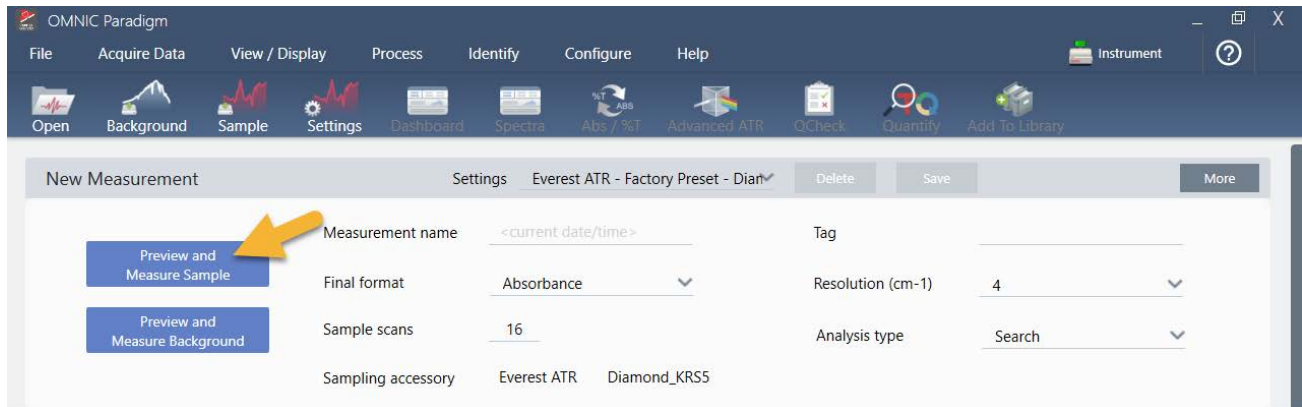

L'analisi inizia con una misurazione del background. L'unico requisito per un background ATR è quello di assicurarsi che il cristallo sia pulito. Lo spettro di background viene utilizzato per eliminare segnali nei dati del campione causati dallo spettrometro, dal cristallo ATR o dall'ambiente del background.

Il software mostra un'anteprima dello spettro di background corrente nel riquadro spettrale. La forma del background qui mostrata è quella tipica di un cristallo di diamante.

### 3. Tutorial e procedure dettagliate

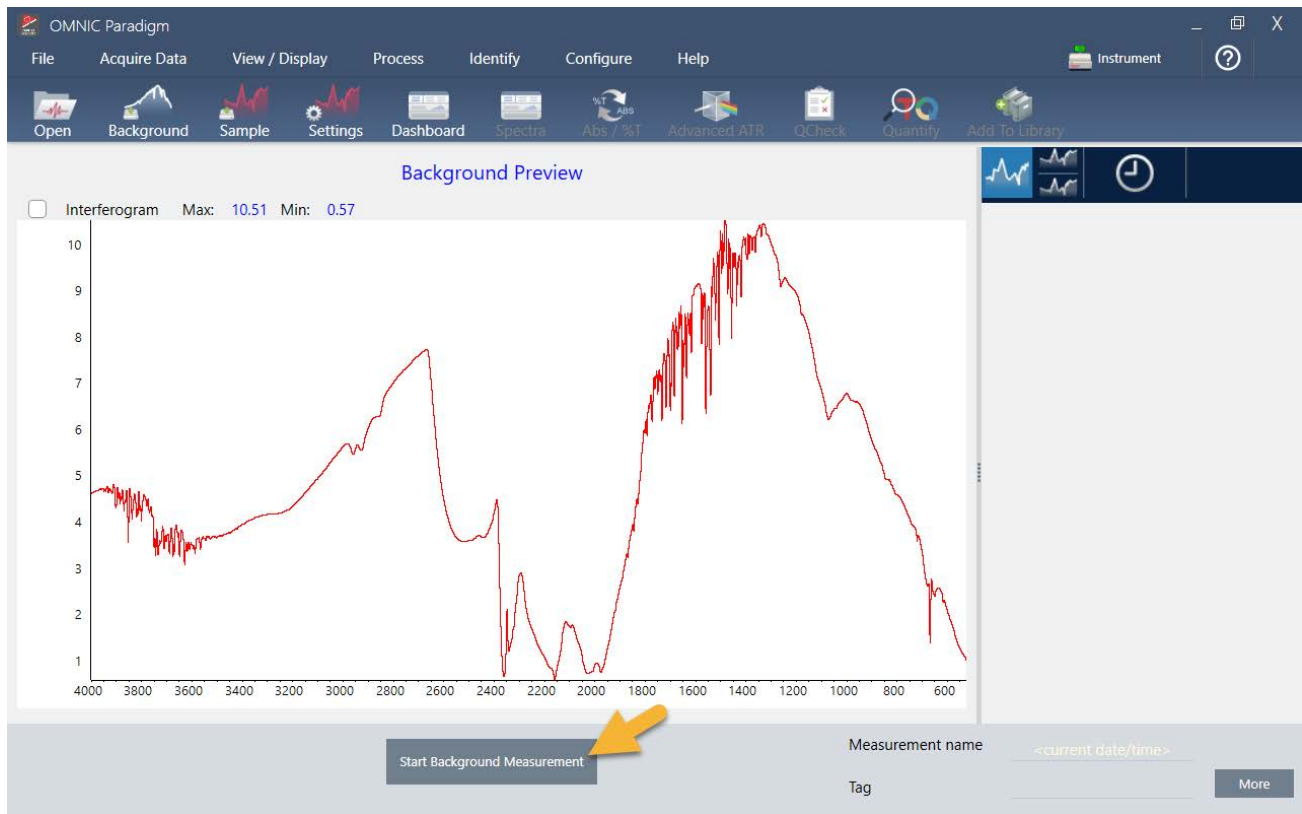

Fare clic su **Start Background Measurement (Inizia misurazione background)**.

Completata la misurazione del background, la rispettiva immagine viene mostrata nel pannello dei risultati e nel riquadro spettrale.

### 3. Tutorial e procedure dettagliate

Se il campione è un liquido, sollevare la torre della pressione e ruotarla completamente. Con una pipetta pulita versare sul cristallo una sola goccia. Rammentare che i tipi di cristallo variano come dimensioni e alcuni possono richiedere più campione. Utilizzare solo una quantità di campione sufficiente a coprire completamente il cristallo.

**Figura 3-1:** Misurazione di un liquido con ATR

Per un campione solido, ruotare in senso antiorario la manopola sulla torre della pressione per sollevare il braccio. Quindi collocare il campione sul cristallo e ruotare in senso orario la manopola per abbassare il braccio. Continuare a

### 3. Tutorial e procedure dettagliate

ruotare la manopola finché non si percepisce lo scatto (clic). Per questa dimostrazione, misuriamo una tessera di plastica.

**Figura 3-2:** Misurazione di un solido con ATR

Una volta posizionato un campione, fare clic su **Preview Sample (Anteprima campione)** per visualizzare in anteprima i dati del campione nel riquadro spettrale. Se i picchi nello spettro dell'anteprima sono molto piccoli, usare un campione liquido più concentrato. Se si esegue la misurazione di un solido, riposizionare il campione sul cristallo ATR e riapplicare pressione.

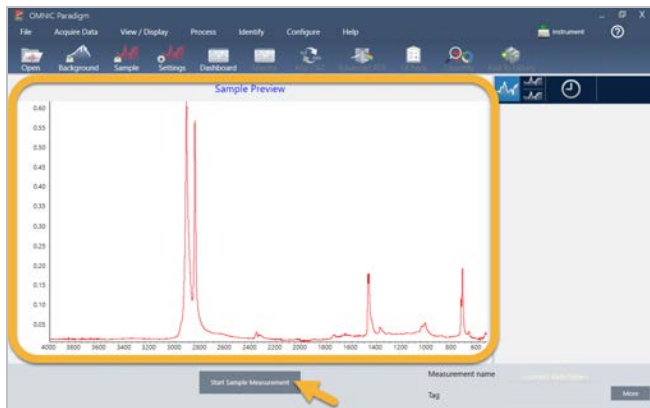

Se lo spettro non ha picchi del campione, controllare che il materiale del campione assorba energia nella regione dell'infrarosso dello spettro di luce. Se si osservano ulteriori picchi nello spettro, assicurarsi che il cristallo sia pulito.

Quando si è pronti per continuare, scegliere **Start Sample Measurement (Inizia misurazione campione)** (vedere l'immagine precedente) e attendere che la barra di avanzamento si completi. Il software confronta rapidamente lo spettro del campione con gli spettri della libreria selezionata e mostra i risultati.

## Cosa c'è nel campione?

Il riquadro spettrale mostra lo spettro del campione assieme allo spettro che meglio corrisponde, desunto dalle librerie selezionate. I due spettri sono sovrapposti con la stessa scala dell'asse delle Y per poter confrontare i risultati visivamente. (Se gli spettri sono molto simili, come in questo caso, ci sono altre viste che indicano le differenze. Ne parleremo in seguito). Il pannello dei risultati visualizza un elenco dei 5 spettri meglio corrispondenti, insieme ai valori di corrispondenza.

**Figura 3-3:** Risultato del campione e miglior risultato visualizzati assieme utilizzando la stessa scala dell'asse delle Y

1. Spettro del campione (rosso)
2. Migliore corrispondenza (giallo)
3. Pannello dei risultati

I valori di corrispondenza indicano con quale precisione ogni spettro della libreria corrisponde al campione sconosciuto. Più questo valore è vicino a 100, migliore è la corrispondenza.

In questo esempio, la miglior corrispondenza ha un valore di corrispondenza superiore a 90, indicativo di una buona corrispondenza. Il valore della corrispondenza per il successivo spettro nell'elenco è molto al di sotto.

### 3. Tutorial e procedure dettagliate

**Figura 3-4:** Valori di corrispondenza che mostrano una corrispondenza chiaramente migliore

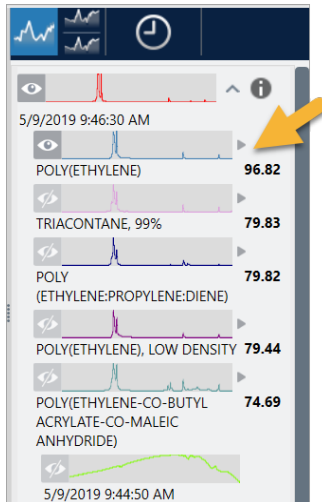

Se nel riquadro spettrale si vedono spettri sovrapposti, le posizioni dei picchi principali si allineano lungo l'asse delle X e differiscono solo nelle rispettive altezze del picco.

**Figura 3-5:** Spettri sovrapposti che mostrano una chiara corrispondenza

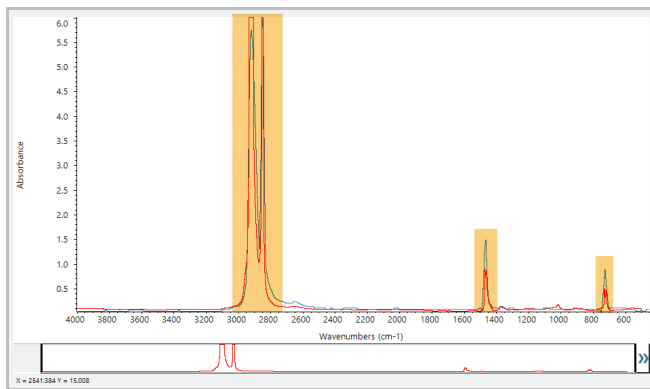

Fare clic sul pulsante Stack (Pila) per vedere i due spettri ridimensionati per riempire ogni asse Y. Gli spettri anche in questo caso hanno una buona corrispondenza tranne per la linea di base leggermente aumentata nella regione a bassa frequenza dello spettro del campione. Possiamo quindi concludere che il campione è polietilene e l'analisi è completa.

### 3. Tutorial e procedure dettagliate

**Figura 3-6:** Spettri impilati che evidenziano una differenza di minore entità nella regione della bassa frequenza

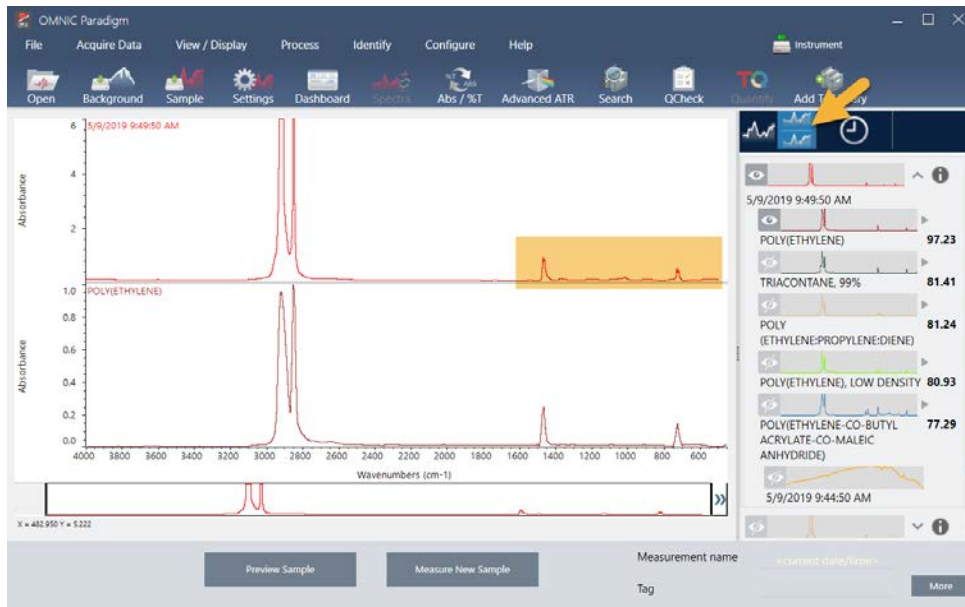

Per ottenere più informazioni su uno spettro nell'elenco delle corrispondenze, inclusa la libreria di provenienza e il rispettivo numero identificativo, passare il mouse sopra la freccia grigia dello spettro nel pannello dei risultati.

**Figura 3-7:** Pulsante delle informazioni per uno spettro di una libreria

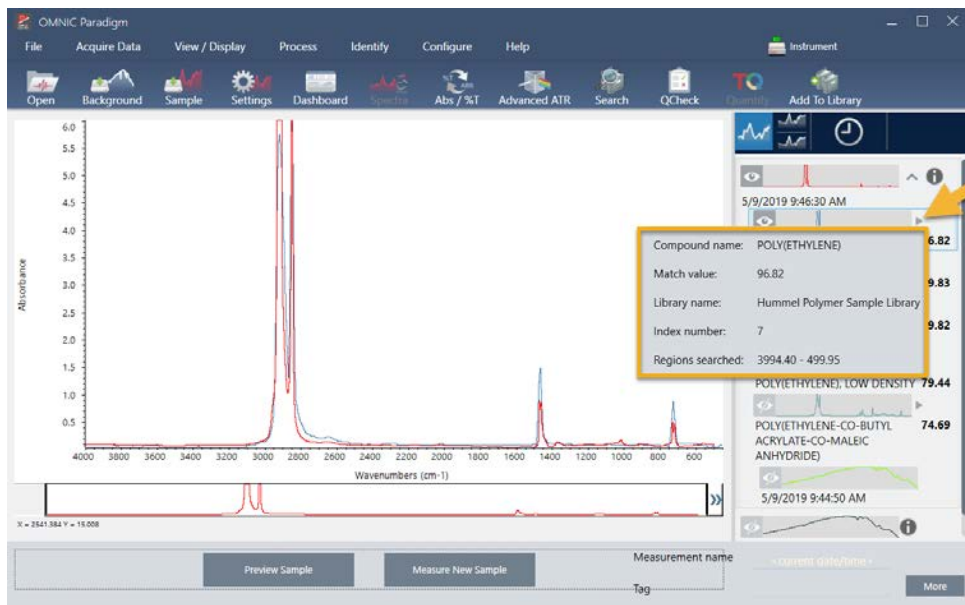

Cosa accade se non c'è una (singola) corrispondenza chiara?

Se i risultati dell'analisi mostrano più corrispondenze con valori di corrispondenza simili, come in questo esempio, fare clic con Shift sulle tre corrispondenze nel pannello dei risultati per aggiungere tutti e tre gli spettri al riquadro spettrale.

### 3. Tutorial e procedure dettagliate

**Figura 3-8:** Spettri impilati che mostrano più corrispondenze simili

Come è possibile migliorare i risultati dell'analisi?

Se non compare nessuna corrispondenza chiara, si può prendere in considerazione una serie di opzioni che possono migliorare i risultati. (Alcune regolazioni delle impostazioni richiederanno una nuova misurazione del background).

**Figura 3-9:** Visualizzazione dei risultati della ricerca con impostazioni della misurazione modificabili

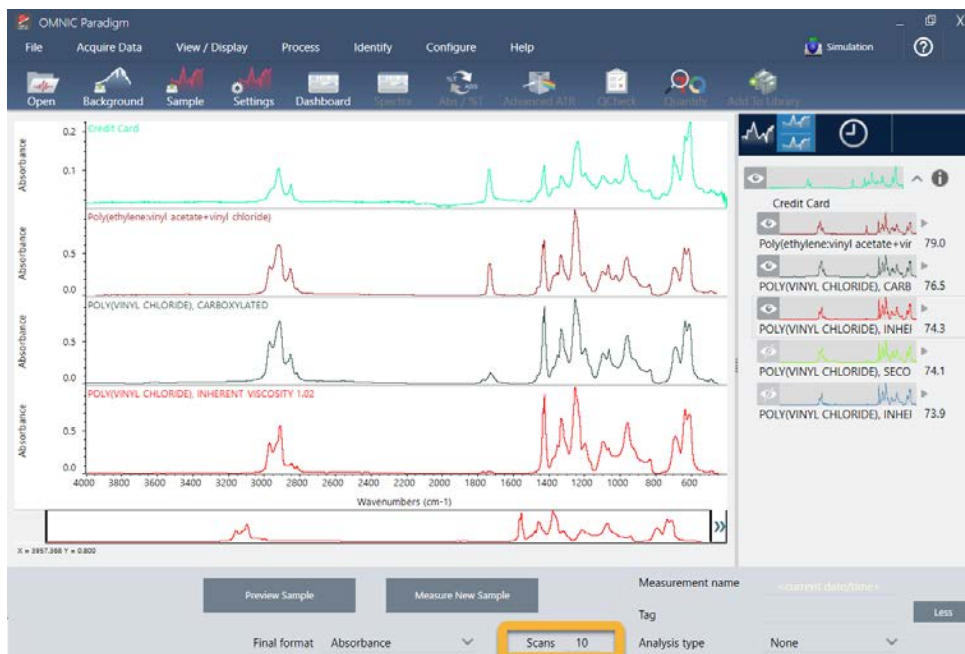

### 3. Tutorial e procedure dettagliate

Gli utenti meno avvezzi possono tornare al pannello comandi e regolare l'impostazione Resolution (Risoluzione) per il campione sconosciuto. Ad esempio è possibile acquisire lo spettro a una risoluzione più alta utilizzando un'impostazione della risoluzione più bassa. Se i picchi del campione sono più accentuati o più numerosi, si può ottenere un risultato dell'analisi migliore.

È possibile anche acquisire più scansioni (vedere l'immagine sopra riportata) per ridurre il rumore spettrale che può anche influire sui risultati. Quindi riavviare l'analisi scegliendo **Identify (Identifica)** (menu) > **Correlation Search (Cerca correlazione)** o fare clic sul pulsante **Search (Cerca)** sulla barra degli strumenti.

Se lo spettro del campione ha una linea di base inclinata o curva, provare ad applicare Automatic Baseline Correction (Correzione automatica linea di base) (menu Process (Elabora)) allo spettro del campione in esame e riavviare l'analisi.

Se occorre eseguire la ricerca negli spettri di trasmissione, provare a usare Advanced ATR Correction (Correzione ATR avanzata) (menu Process (Elabora)) e ripetere l'analisi. Questa correzione regola uno spettro ATR in modo che sembri più simile a uno spettro di trasmissione, il che può migliorare i risultati.

### Come specificare la regione spettrale per l'analisi

Se lo spettro del campione ha un picco talmente grande da essere fuori dalla scala dell'asse delle Y, si consiglia di escluderlo dall'analisi. Ecco un esempio:

**Figura 3-10:** Esempio di picco totalmente assorbente

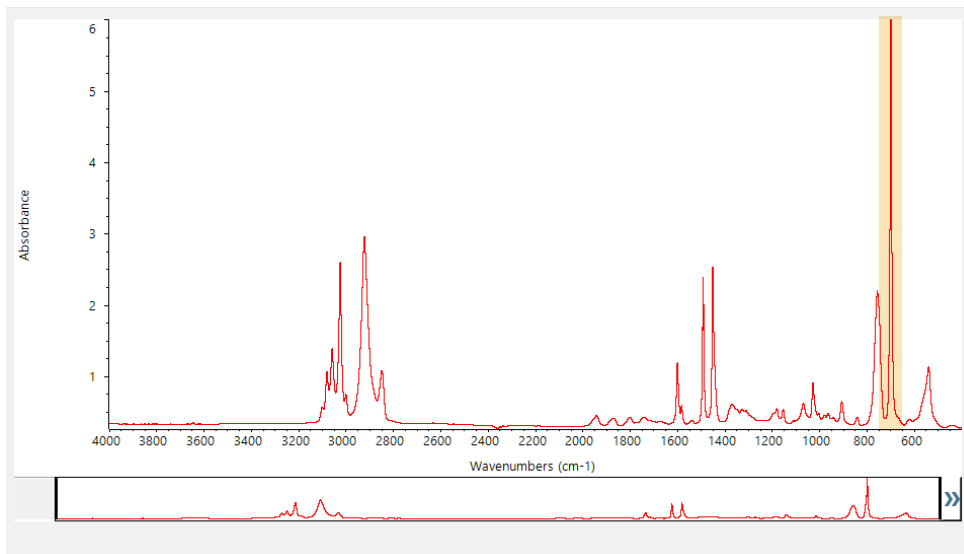

Questi picchi “piatti” sono denominati “totalmente assorbenti” e possono contenere un rumore spettrale eccessivo che influisce sui risultati dell'analisi. Per escludere un picco totalmente assorbente, aprire le impostazioni di ricerca, deselezionare Use full spectral range (Usa range spettrale completo) e specificare le regioni da cercare che escludono la regione totalmente assorbente.

## 3.2 Identificazione di un campione sconosciuto con trasmissione

Lo spettrometro FTIR e il software Thermo Scientific™ OMNIC Paradigm possono aiutare a identificare la composizione chimica di un campione sconosciuto. Questo articolo dimostra come misurare e analizzare un campione utilizzando la trasmissione infrarossa. Con “trasmissione” si intende che il fascio infrarosso attraversa direttamente il campione. La trasmissione è una tecnica comunemente impiegata per l'acquisizione dei dati FTIR. Questo articolo include una serie di esempi per aiutare ad acquisire fiducia nell'interpretazione dei risultati dell'analisi.

Vengono fornite informazioni su come:

- Preparazione dell'accessorio di trasmissione
- Impostare ed eseguire l'analisi e
- Valutare e confermare i risultati

### Preparazione dell'accessorio di trasmissione

Per iniziare, verificare che l'accessorio di trasmissione o il portacampione sia inserito nel vano campioni dello spettrometro. Qui è illustrato un accessorio di trasmissione Thermo Scientific™ iD1 nel nostro spettrometro Nicolet™ Summit FTIR.

Rimuovere il campione dall'accessorio o dal portacampione in modo che lo spettrometro, quando è pronto, possa eseguire una misurazione del background accurata. Il coperchio dell'accessorio iD1 può essere aperto o chiuso. (Se l'accessorio di trasmissione è spurgato con aria secca o idrogeno, tenere chiuso il coperchio a meno che non si stia aggiungendo o rimuovendo un campione).

## Impostare l'analisi

La fase successiva è quella dell'impostazione del software OMNIC Paradigm. Dopo aver aperto il software, nella finestra principale viene visualizzato il pannello comandi. Le impostazioni importanti della misurazione sono mostrate in alto.

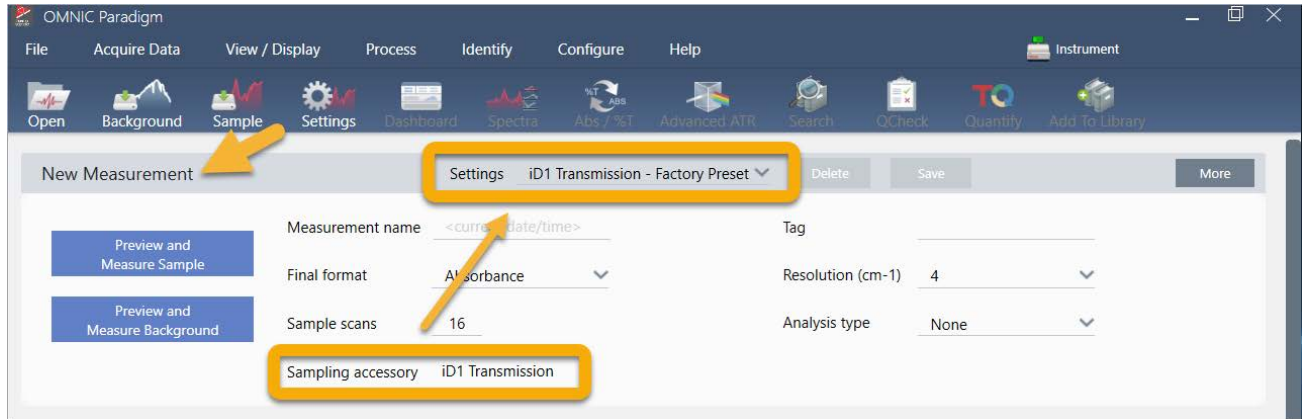

Innanzitutto verificare che la lettura del Sampling Accessory (Accessorio di campionamento) mostri l'accessorio installato. In caso contrario, riposizionare l'accessorio. Le preimpostazioni di fabbrica dell'accessorio sono indicate in "Settings" (Impostazioni).

Quindi immettere il nome di una misurazione oppure mantenere il nome suggerito, costituito dalla data e ora esatte della misurazione.

Measurement name	<current date/time>
------------------	---------------------

Successivamente verificare che Analysis Type (Tipo analisi) sia impostato su Search (Cerca).

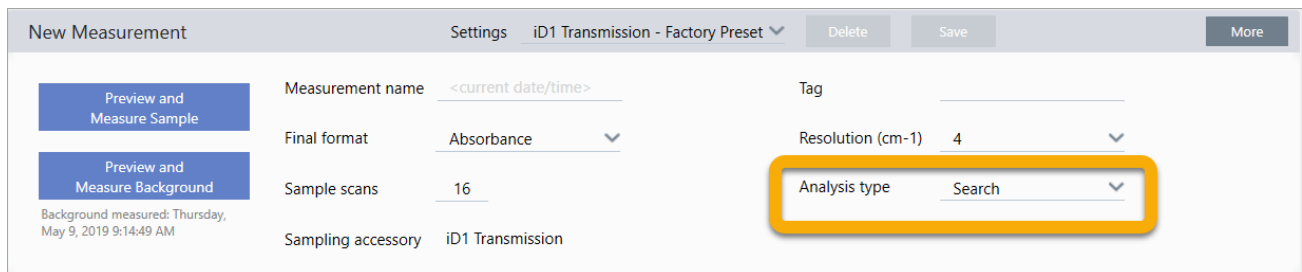

Ciò consente di eseguire un confronto punto a punto dello spettro del campione con gli spettri della libreria FTIR. La qualità del risultato dipende dalla sorgente e dalla qualità degli spettri nelle librerie selezionate.

Verificare infine le impostazioni dell'acquisizione (scansioni del campione, risoluzione e formato finale). Le impostazioni mostrate sopra sono tutte dei buoni valori iniziali per questa analisi.

È importante notare che la qualità dei dati del campione in acquisizione inciderà sui risultati dell'analisi. Ad esempio, velocizzando l'analisi misurando meno scansioni o riducendo la risoluzione, si potrebbe ottenere un risultato di analisi meno certo.

## Considerazioni sulle librerie spettrali

Tutte le librerie spettrali esistenti vengono selezionate automaticamente per impostazione predefinita. Scegliere **Search Setup (Configurazione ricerca)** nel menu Identify (Identifica) per vedere o modificare le selezioni della libreria. Ai fini di questa dimostrazione, utilizziamo le librerie gratuite fornite con il software OMNIC Paradigm e lo spettrometro Nicolet Summit Pro.

- Match historical search results
- Maximum spectra in search results: 5
- Show compounds with match values above: 60.00
- Search all libraries
- HR Aldrich Alcohols and Phenols
- HR Aldrich Aldehydes and Ketones
- HR Aldrich Dyes, Indicators, Nitro and Azo Compounds
- HR Aldrich Esters, Lactones, and Anhydrides
- HR Aldrich Hydrocarbons
- Use full spectral range (with 'Add' and 'Remove' buttons)
- Spectral Regions table with columns: Region, Start, End
- Plot of Absorbance vs Wavenumbers (cm-1) showing a spectrum with several peaks.
- 'Save' and 'Cancel' buttons at the bottom right, with a yellow arrow pointing to the 'Cancel' button.

Scegliere **Cancel (Annulla)** per chiudere la finestra Search Setup (Configurazione ricerca).

È possibile utilizzare anche Library Manager (Gestione librerie) nello stesso menu per creare facilmente una libreria di spettri. Le librerie create devono essere di materiali puri che rappresentano ciò che ci si aspetta di trovare nei propri campioni sconosciuti.

Gli spettri della libreria sono normalmente di qualità uguale o superiore allo spettro del campione. È utile anche che vengano acquisiti impiegando la stessa tecnica di campionamento (in questo caso trasmissione). Non è necessario convertire il formato finale, la risoluzione o il range spettrale sui dati del campione prima di effettuare una ricerca, lo fa il software.

## Misurazione e analisi del campione

Per iniziare l'analisi, fare clic su **Preview and Measure Sample (Anteprima e misura campione)**.

### 3. Tutorial e procedure dettagliate

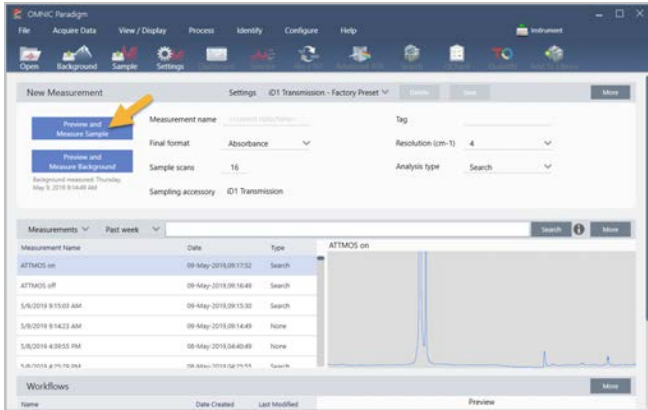

L'analisi inizia con una misurazione del background. L'unico requisito per un background di trasmissione consiste nel rimuovere tutti i campioni dal percorso del fascio infrarosso. Lo spettro di background viene utilizzato per eliminare i segnali nei dati del campione causati dallo spettrometro, dall'accessorio di trasmissione o dal portacampione o dall'ambiente di background.

Il software mostra un'anteprima dello spettro di background corrente nel riquadro spettrale. Gli esempi riportati di seguito mostrano spettri di background tipici per l'analisi della trasmissione che utilizza un accessorio di trasmissione non spurgato con aria secca o azoto e uno spurgato.

**Figura 3-1:** Spettro di background di un accessorio di trasmissione non spurgato

### 3. Tutorial e procedure dettagliate

**Figura 3-2:** Spettro di background di un accessorio di trasmissione spurgato

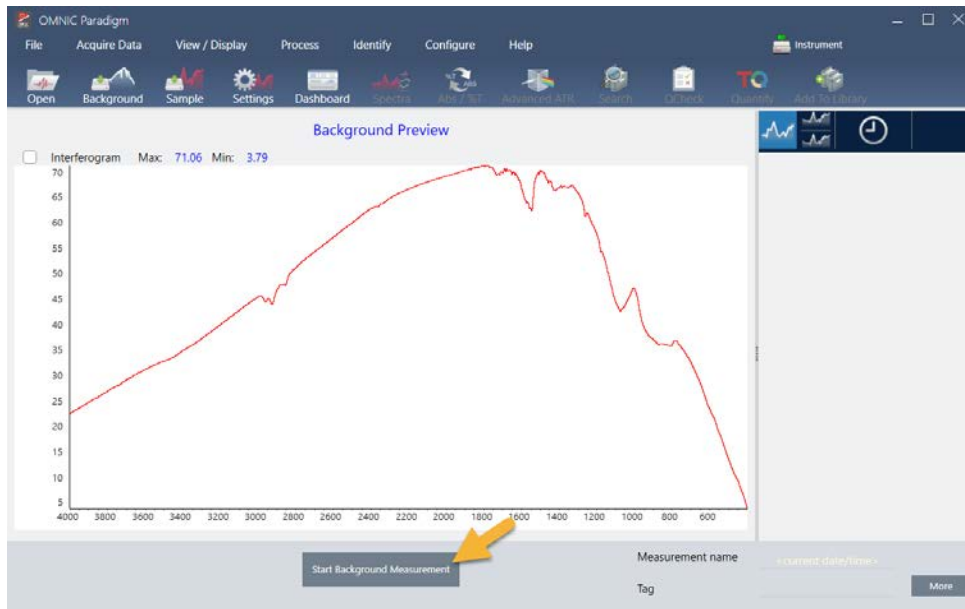

Fare clic su **Start Background Measurement (Inizia misurazione background)**.

Completata la misurazione del background, la rispettiva immagine viene mostrata nel pannello dei risultati e nel riquadro spettrale.

Per installare un campione deposto sotto forma di film, aprire il coperchio per l'accessorio di trasmissione e fare scorrere il campione o il portacampione in uno slot che si adatta perfettamente alla loro larghezza. Se il campione o il portacampione lo consentono, scegliere uno slot vicino al punto focale del fascio (per l'accessorio iD1 è approssimativamente al centro del vano campioni). Ai fini di questa dimostrazione, misuriamo un film di plastica applicato su una tessera campione.

### 3. Tutorial e procedure dettagliate

**Figura 3-3:** Punto focale del fascio dell'accessorio di trasmissione iD1

Una volta posizionato un campione, fare clic su **Preview Sample (Anteprima campione)** per visualizzare in anteprima i dati del campione nel riquadro spettrale.

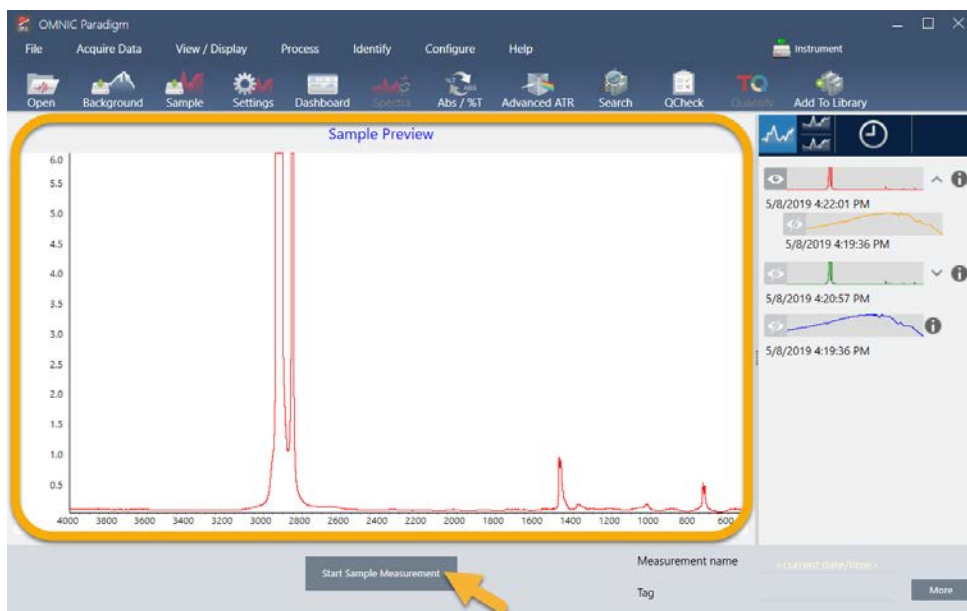

### 3. Tutorial e procedure dettagliate

Se i picchi nello spettro dell'anteprima sono molto piccoli, provare a usare un campione più spesso. Se lo spettro non ha picchi del campione, controllare che il materiale del campione trasmetta energia nello spettro dell'infrarosso.

Quando si è pronti per continuare, scegliere **Start Sample Measurement (Inizia misurazione campione)** (vedere l'immagine precedente) e attendere che la barra di avanzamento si completi. Il software confronta rapidamente lo spettro del campione con gli spettri della libreria selezionata e mostra i risultati.

### Cosa c'è nel campione?

Il riquadro spettrale mostra lo spettro del campione assieme allo spettro che meglio corrisponde, desunto dalle librerie selezionate. I due spettri sono sovrapposti con la stessa scala dell'asse delle Y per poter confrontare i risultati visivamente. (Se gli spettri sono molto simili, come in questo caso, ci sono altre viste che indicano le differenze. Ne parleremo in seguito). Il pannello dei risultati visualizza un elenco dei 5 spettri meglio corrispondenti, insieme ai valori di corrispondenza.

**Figura 3-4:** Risultato del campione e miglior risultato visualizzati assieme utilizzando la stessa scala dell'asse delle Y

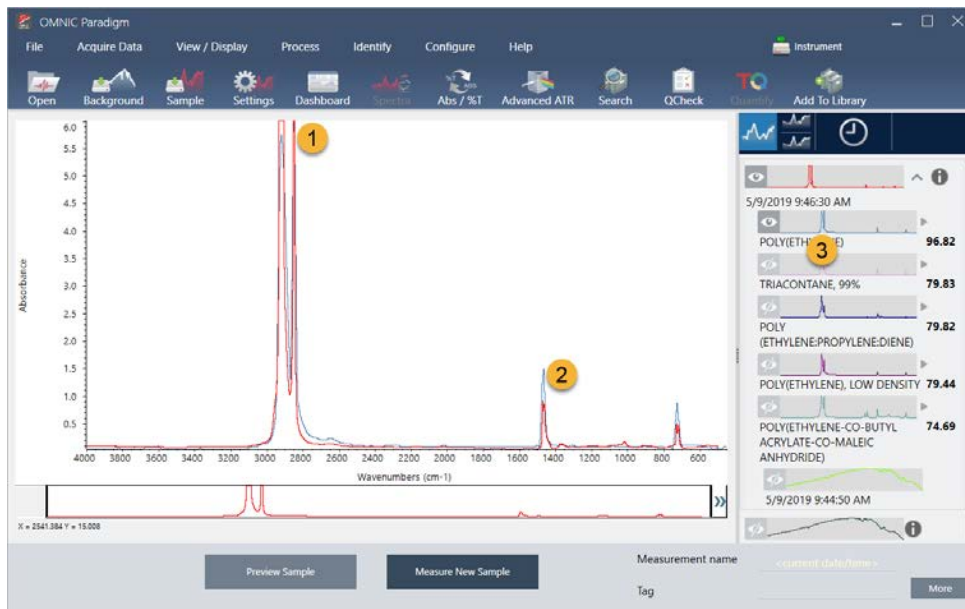

1. Spettro del campione (rosso)
2. Migliore corrispondenza (blu)
3. Pannello dei risultati

I valori di corrispondenza indicano con quale precisione ogni spettro della libreria corrisponde al campione sconosciuto. Più questo valore è vicino a 100, migliore è la corrispondenza.

In questo esempio, la miglior corrispondenza ha un valore di corrispondenza superiore a 85, indicativo di una buona corrispondenza. Il valore della corrispondenza per il successivo spettro nell'elenco è molto al di sotto.

### 3. Tutorial e procedure dettagliate

**Figura 3-5:** Valori di corrispondenza che mostrano una chiara corrispondenza

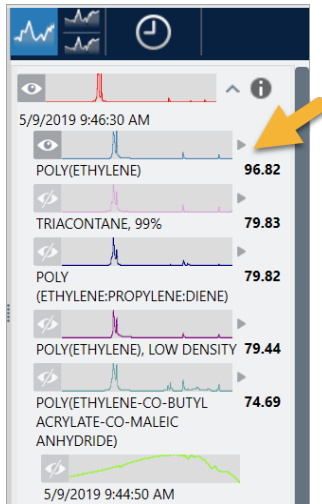

Se nel riquadro spettrale si vedono spettri sovrapposti, le posizioni dei picchi principali si allineano lungo l'asse delle X e differiscono solo nelle rispettive altezze del picco.

**Figura 3-6:** Spettri sovrapposti che mostrano una chiara corrispondenza

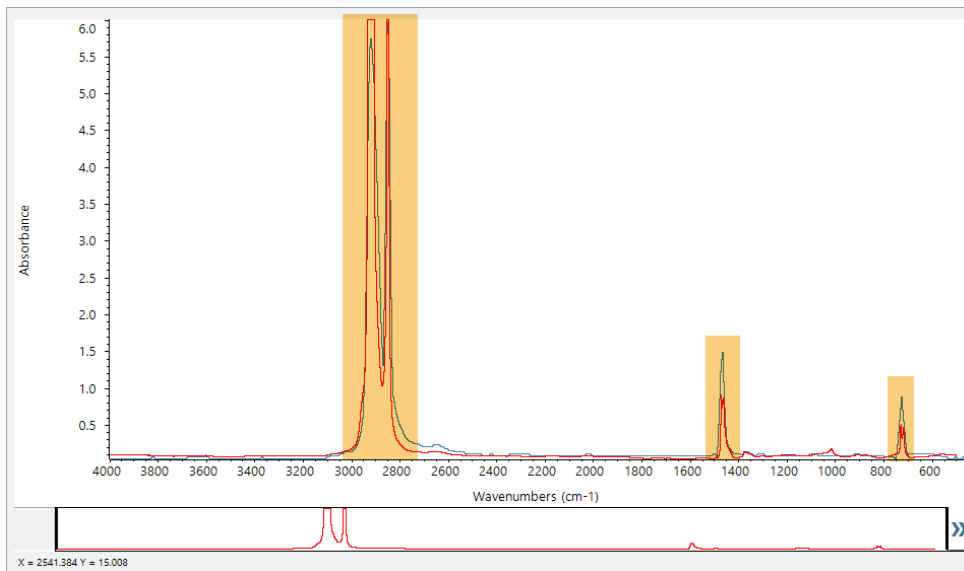

Fare clic sul pulsante Stack (Pila) per vedere i due spettri ridimensionati per riempire ogni asse Y. Gli spettri anche in questo caso hanno una buona corrispondenza tranne per la linea di base leggermente aumentata nella regione a bassa frequenza dello spettro del campione. Possiamo quindi concludere che il campione è polietilene e l'analisi è completa.

### 3. Tutorial e procedure dettagliate

Figura 3-7: Spettri impilati che mostrano una chiara corrispondenza

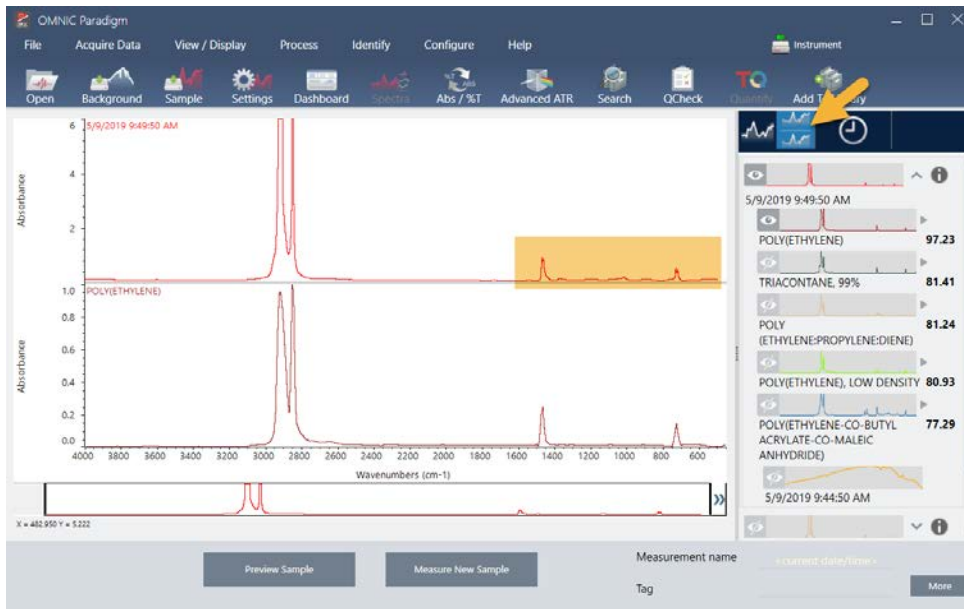

Per ottenere più informazioni su uno spettro nell'elenco delle corrispondenze, inclusa la libreria di provenienza e il rispettivo numero identificativo, passare il mouse sopra la freccia grigia dello spettro nel pannello dei risultati.

Figura 3-8: Pulsante delle informazioni per uno spettro di una libreria

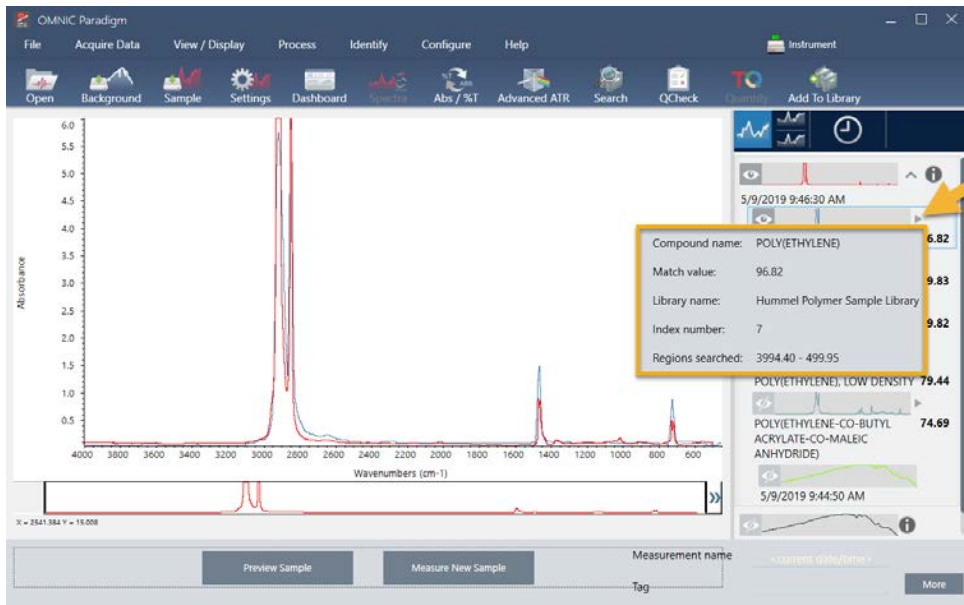

### 3. Tutorial e procedure dettagliate

#### Cosa accade se non c'è una (singola) corrispondenza chiara?

Se i risultati dell'analisi mostrano più corrispondenze con valori di corrispondenza simili, come in questo esempio, fare clic con Shift sulle tre corrispondenze nel pannello dei risultati per aggiungere tutti e tre gli spettri al riquadro spettrale per un confronto dettagliato.

**Figura 3-9:** Spettri impilati che mostrano più corrispondenze simili

#### Come è possibile migliorare i risultati dell'analisi?

Se non compare nessuna corrispondenza chiara, si può prendere in considerazione una serie di opzioni che possono migliorare i risultati. (Alcune regolazioni delle impostazioni richiederanno una nuova misurazione del background).

Gli utenti meno avvezzi possono tornare al pannello comandi e regolare l'impostazione Resolution (Risoluzione) per il campione sconosciuto. Ad esempio è possibile acquisire lo spettro a una risoluzione più alta utilizzando un'impostazione della risoluzione più bassa. Se i picchi del campione sono più accentuati o più numerosi, si può ottenere un risultato dell'analisi migliore. È possibile anche acquisire più scansioni per ridurre il rumore spettrale che può anche influire sui risultati.

Se lo spettro del campione ha una linea di base inclinata o curva, provare ad applicare Automatic Baseline Correction (Correzione automatica linea di base) (menu Process (Elabora)) allo spettro del campione. Quindi riavviare l'analisi scegliendo **Identify (Identifica)** (menu) > **Correlation Search (Cerca correlazione)** o fare clic sul pulsante **Search (Cerca)** sulla barra degli strumenti.

## Come specificare la regione spettrale per l'analisi

Se lo spettro del campione ha un picco talmente grande da essere fuori dalla scala dell'asse delle Y, si consiglia di escluderlo dall'analisi. Ecco un esempio:

**Figura 3-10:** Esempio di picco totalmente assorbente

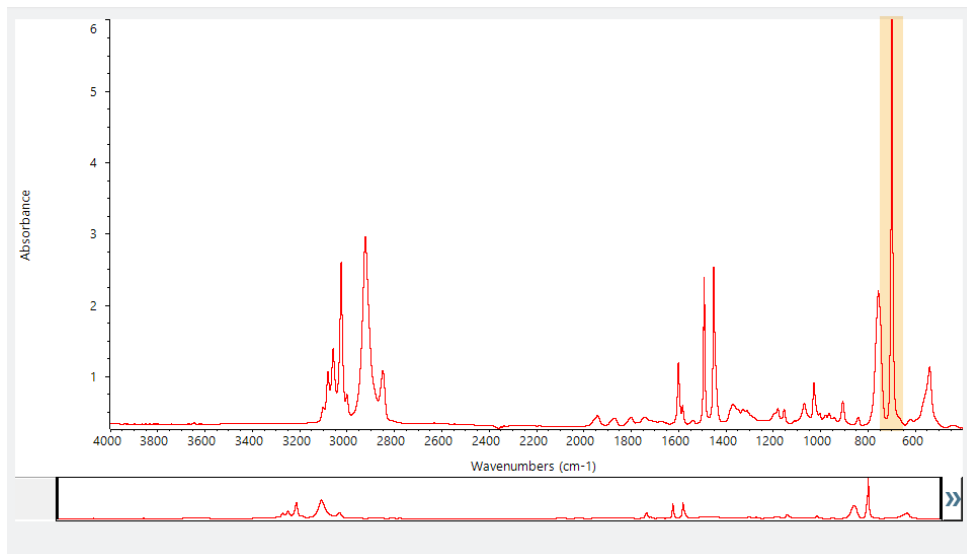

Questi picchi “piatti” sono denominati “totalmente assorbenti” e possono contenere un rumore spettrale eccessivo che influisce sui risultati dell'analisi.

Per escludere un picco totalmente assorbente, scegliere **Identify (Identifica)** (menu) > **Search Setup (Configurazione ricerca)** e usare gli strumenti per selezionare le regioni da cercare.

Per prima cosa deselezionare la casella di controllo “Use Full Spectral Range” (Usa range spettrale completo) per abilitare gli strumenti della regione.

**Figura 3-11:** Strumenti per la selezione delle regioni da cercare

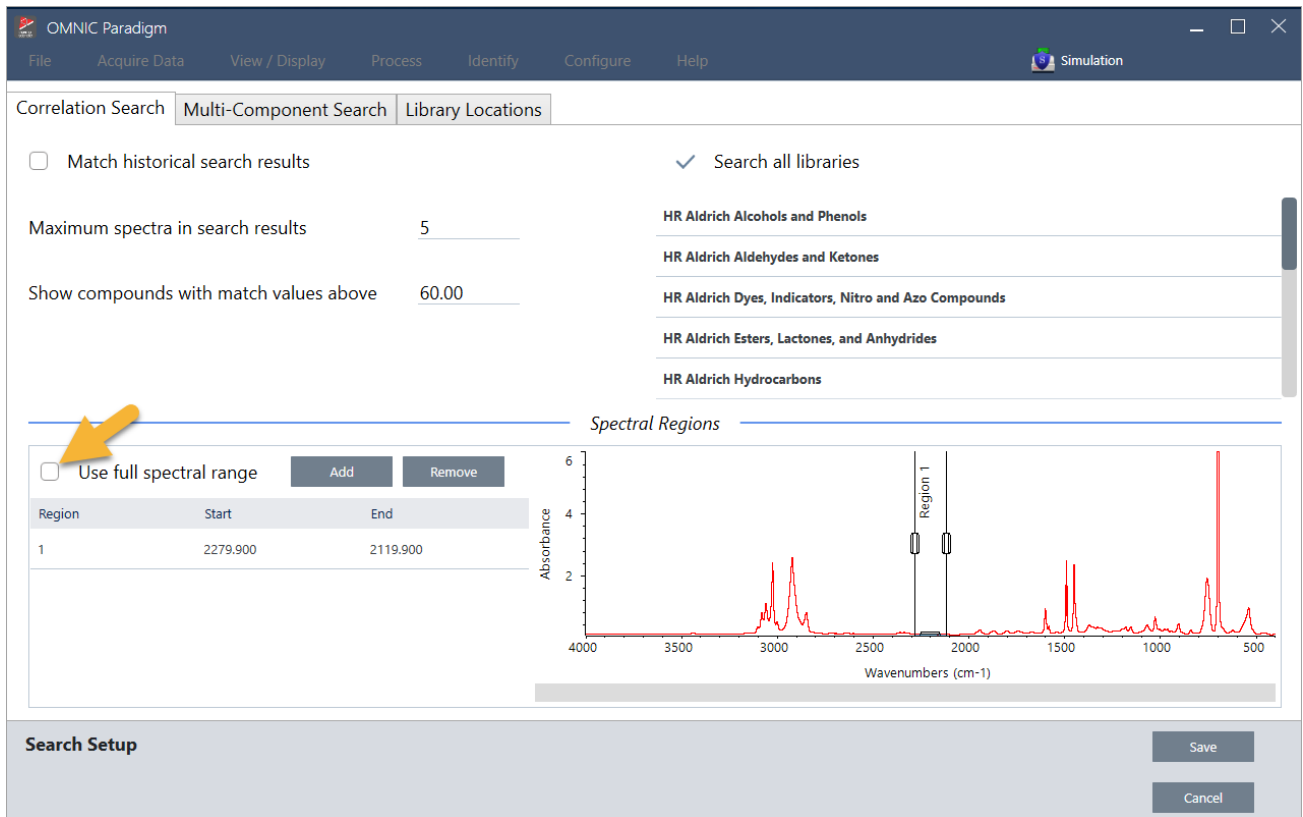

Quindi posizionare le barre verticali per selezionare la prima regione da cercare.

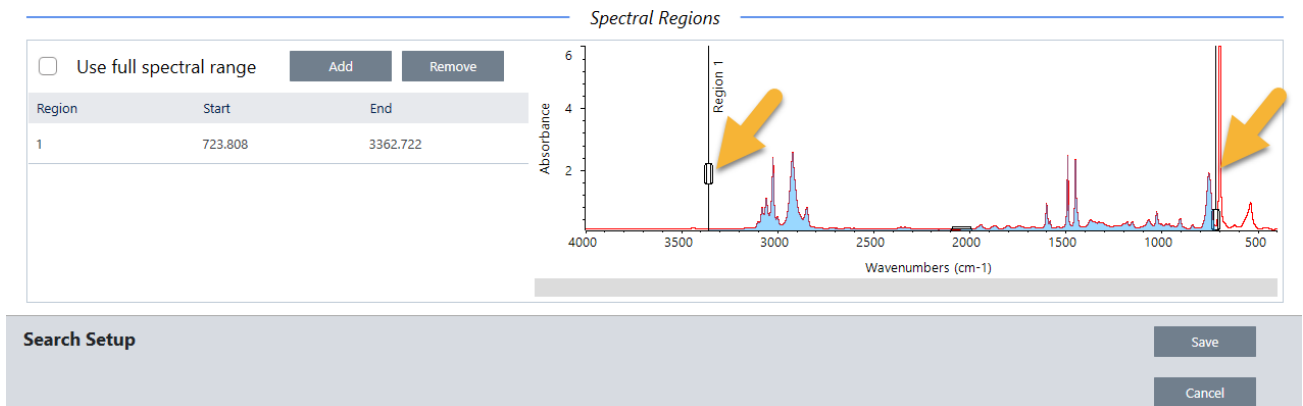

Per aggiungere una regione da cercare, fare clic sul pulsante **Add (Aggiungi)** e usare la seconda serie di barre verticali per selezionare la regione successiva. Qui abbiamo usato la prima serie di barre verticali per selezionare la regione a sinistra del picco completamente assorbente. Infine abbiamo aggiunto una regione e usato la seconda serie di barre verticali per selezionare la regione a destra del picco completamente assorbente.

### 3. Tutorial e procedure dettagliate

**Spectral Regions**

Use full spectral range    **Add**    **Remove**

Region	Start	End
1	723.808	3362.722
2	447.704	665.401

Wavenumbers (cm-1)

**Search Setup**    **Save**    **Cancel**

Terminata la selezione delle regioni, fare clic su **Save (Salva)** per tornare alla vista Dashboard (Pannello comandi) quindi fare clic sul pulsante **Search (Cerca)** sulla barra degli strumenti per rieseguire la ricerca.

## 3.3 Verifica della composizione del campione con QCheck

Verificare la qualità del campione con un'analisi QCheck. Con QCheck, il campione viene confrontato a un riferimento noto e i risultati riferiscono un valore di correlazione tra il campione e il riferimento, offrendo una rapida verifica della conformità del campione alle specifiche.

Questo documento guida attraverso un'analisi QCheck di esempio.

### PREREQUISITI

Questa guida presuppone che lo strumento e l'accessorio di campionamento siano già impostati. Per istruzioni sull'installazione di un accessorio di campionamento, vedere la documentazione fornita in dotazione con lo strumento.

Servirà anche almeno uno spettro da usare come riferimento. È possibile specificare uno spettro nel database come spettro di riferimento. Per usare uno spettro ottenuto da una libreria, estrarlo prima dalla libreria in modo che sia disponibile nel database. Per dettagli, vedere ["Estrazione di uno spettro da una libreria"](#).

### Esecuzione di un'analisi QCheck

Un'analisi QCheck richiede la configurazione delle impostazioni di analisi e misurazione, la misurazione del background, la misurazione del campione e l'interpretazione dei risultati. Quando l'analisi è completa si può infine creare e salvare un report.

#### ◆ Per verificare la composizione di un campione con QCheck

##### 1. Impostare l'analisi.

Prima di misurare il campione, eseguire la revisione delle impostazioni dell'analisi.

- a. Accedere a **Identify > QCheck Setup (Identifica > Configurazione di QCheck)**.
- b. Eseguire la revisione delle opzioni di QCheck Setup (Configurazione di QCheck).

### 3. Tutorial e procedure dettagliate

- High sensitivity
- Pass/fail threshold:
- Maximum spectra in QCheck results:
- Prompt for reference (with Add and Remove buttons)
- Blank diamond ATR region (2200 - 1955)
- Blank CO<sub>2</sub> region (2390 - 2240)
- Use full spectral range (with Add and Remove buttons)

The Spectral Regions section includes a table with columns: Region, Start, End.

The background shows a spectral plot titled "Test Sample for Paradigm" with Absorbance on the y-axis (0 to 6) and Wavenumbers (cm<sup>-1</sup>) on the x-axis (4000 to 500). A data point is highlighted at X = 2669.691 and Y = 0.554.

At the bottom of the dialog, there are "Save" and "Cancel" buttons.

Impostazione	Descrizione
High Sensitivity (Alta sensibilità)	Selezionare una sensibilità alta per ottenere risultati più esatti tra un campione molto simile al riferimento. Si consiglia di deselectionare una sensibilità alta se si misurano campioni con una certa variazione naturale.
Pass/fail threshold (Soglia passa/non passa)	Impostare una soglia per un risultato superato o non superato. Immettere un numero intero compreso tra 0 e 100.  Un valore di correlazione di 100 indica una perfetta corrispondenza.  Deselezionando questa opzione, tutti i risultati mostrano il valore Pass (Passa).
Maximum spectra in QCheck results (Spettri massimi nei risultati di QCheck)	Imposta il numero di risultati mostrato nel pannello dei risultati. Se ad esempio si imposta il valore su 2, nel pannello dei risultati verranno mostrati solo i due risultati migliori.
Prompt for reference (Prompt per riferimento)	Selezionare per scegliere un riferimento durante la misurazione. Deselezionare per specificare preventivamente uno o più spettri di riferimento. Se si prevede di confrontare diversi campioni agli stessi riferimenti, conviene impostarli preventivamente per evitare di dover selezionare sempre lo stesso riferimento ogni volta che si misura un campione.
Blank diamond ATR region (2.200-1.955) (Regione ATR diamante in bianco (2.200-1.955))	Selezionare per escludere i dati nella regione dei numeri d'onda tra 2.200 e 1.955 dove i cristalli ATR di diamante assorbono la radiazione.

### 3. Tutorial e procedure dettagliate

Impostazione	Descrizione
Blank CO2 region (2.390-2.240) (Regione CO2 in bianco (2.390-2.240))	Selezionare per escludere i dati nella regione dei numeri d'onda tra 2.390 e 2.240, dove l'anidride carbonica assorbe la radiazione.
Use full spectral range (Usa range spettrale completo)	Selezionare per usare il range completo nell'analisi. Deselezionare per specificare solo un range limitato da usare per l'analisi.

- c. Per salvare le impostazioni e tornare al pannello comandi, fare clic su **Save (Salva)**.
- d. Sul pannello comandi, eseguire la revisione delle impostazioni della misurazione e verificare che l'accessorio di campionamento elencato corrisponda all'accessorio che si sta utilizzando.
- e. Dall'elenco Analysis Type (Tipo analisi), selezionare **QCheck**.

Una volta ritenute soddisfacenti le impostazioni di misurazione e analisi, si è pronti per misurare il background.

#### 2. Misurare il background.

Prima di misurare il campione, è necessario avere una misurazione corrente del background.

Lo spettro di background permette di eliminare i segnali nei dati del campione dovuti allo spettrometro, all'accessorio di campionamento o all'ambiente di background.

- a. Fare clic su **Preview and Measure Background (Anteprima e misura background)**.
- b. Fare clic su **Start Background Measurement (Inizia misurazione background)**. Completata la misurazione del background, lo spettro viene aggiunto al pannello dei risultati.

#### 3. Misurare il campione.

- a. Caricare il campione. Per istruzioni sul caricamento di un campione, vedere la documentazione fornita in dotazione con lo strumento o l'accessorio di campionamento.
- b. Fare clic su **Preview Sample (Anteprima campione)**. Preview Sample (Anteprima campione) visualizza un'anteprima live dello spettro del campione. L'anteprima offre l'opportunità di correggere ogni potenziale problema prima di misurare il campione.
- c. Quando si è pronti per continuare, fare clic su **Start Sample Measurement (Inizia misurazione campione)**.

Se è selezionato Prompt for Reference (Prompt per riferimento) nelle impostazioni dell'analisi, viene visualizzata la finestra di dialogo Select Reference Spectrum (Seleziona spettro di riferimento) una volta completata la misurazione.

- d. Selezionare uno o più spettri di riferimento da usare nell'analisi e fare clic su **OK**.

Tenere premuto Ctrl e fare clic per aggiungere uno spettro alla selezione.

Tenere premuto Shift e fare clic per aggiungere un gruppo di spettri alla selezione.

#### 4. Interpretare i risultati.

### 3. Tutorial e procedure dettagliate

Quando la misurazione e l'analisi sono state completate, i risultati sono visualizzati nel pannello dei risultati. Passare il mouse sulla freccia grigia per ulteriori dettagli.

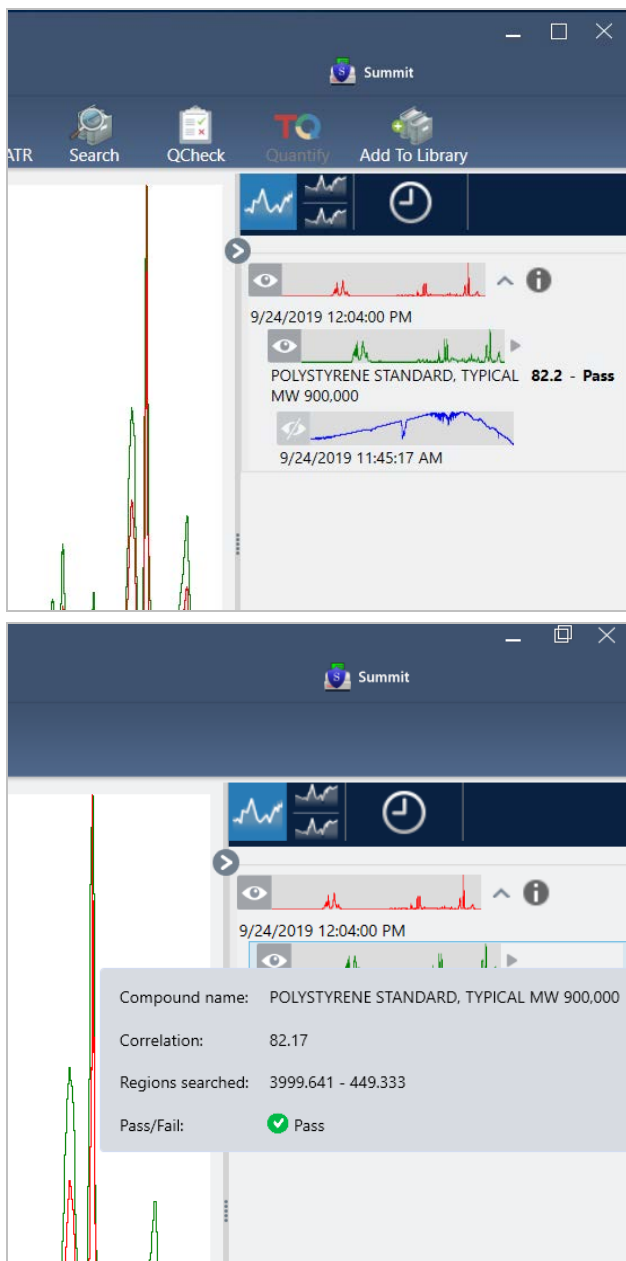

### 5. Creazione di un report

Al termine dell'analisi, creare un report per esportare i risultati in Microsoft™ Word™, PowerPoint™ o Excel™ o per stamparli o salvarli.

- a. Accedere a **File > Create Report (File > Crea report)**.
- b. Dare un titolo al report.

### 3. Tutorial e procedure dettagliate

- c. Selezionare un formato dall'elenco dei formati e scegliere il modello QCheck. Il pannello destro visualizza un'anteprima del report.
- d. Fare clic su **Create (Crea)**.

## Miglioramento dei risultati

Se il valore della correlazione è inferiore alle attese, si possono prendere in considerazione diverse opzioni per migliorare i risultati.

- Tornare al pannello comandi e regolare le impostazioni Resolution (Risoluzione) per la propria misurazione. È possibile ad esempio misurare il campione a una risoluzione più elevata selezionando un valore più piccolo, come 1 o 2. Se i picchi del campione sono più accentuati o più numerosi, si può ottenere un risultato dell'analisi più accurato.
- Aumentare il numero di scansioni nella misurazione può ridurre potenzialmente il rumore spettrale.
- Se lo spettro del campione ha una linea di base inclinata o curva, provare ad applicare al campione la correzione automatica della linea di base e riavviare l'analisi dal menu Identify (Identifica).
- Escludere regioni selezionate dall'analisi. Se lo spettro del campione ha un picco talmente grande da essere fuori dalla scala dell'asse delle Y, si consiglia di escluderlo dall'analisi. Questi picchi "piatti" sono denominati "totalmente assorbenti" e possono influire sui risultati dell'analisi. Aprire QCheck Setup (Configurazione di QCheck), deselezionare Use Full Spectral Range (Usa range spettrale completo) e selezionare intervalli che escludono il picco totalmente assorbente dello spettro del campione. Quindi rieseguire l'analisi QCheck.

## Estrazione di uno spettro da una libreria

Estrarre uno spettro da una libreria per usarlo come riferimento in un'analisi QCheck. Gli spettri estratti da librerie commerciali possono essere utilizzati per l'analisi ma non possono essere ridenominati, contrassegnati con tag o esportati.

### ◆ Per estrarre uno spettro da una libreria

1. Dal pannello comandi dell'interfaccia desktop del software OMNIC Paradigm, accedere a **Identify > Library Manager (Identifica > Gestione librerie)**.
2. Selezionare un composto da estrarre.
3. Fare clic su **Extract (Estrai)**. Un messaggio di conferma indica che lo spettro è stato estratto con successo.

## Fasi successive

In questa guida, viene configurata ed eseguita un'analisi QCheck per verificare che il campione corrisponde a un riferimento noto entro una soglia prestabilita.

### 3. Tutorial e procedure dettagliate

Successivamente, vedere ["Creazione ed esecuzione del primo workflow"](#) per un tutorial guidato sull'uso dei workflow per creare procedure di routine ripetibili.

## 3.4 Quantificazione della composizione del campione

Cercare le concentrazioni dei componenti nel campione usando un'analisi Quantify (Quantifica). Un'analisi Quantify (Quantifica) utilizza un metodo di analisi quantitativa precedentemente creato e riporta la concentrazione dei componenti nel campione o un altro tipo di informazioni come l'altezza di picco o il valore di corrispondenza.

Questo documento è una guida all'impostazione e all'esecuzione di un'analisi Quantify (Quantifica) utilizzando l'interfaccia desktop del software OMNIC Paradigm.

### PREREQUISITI

Questa guida presuppone che lo strumento e l'accessorio di campionamento siano già impostati. Per istruzioni sull'installazione di un accessorio di campionamento, vedere la documentazione fornita in dotazione con lo strumento.

Occorre avere anche un metodo di quantifica valido salvato come file QNT. Il metodo di analisi quantitativa deve essere calibrato utilizzando il software TQ Analyst di Thermo Scientific. Vedere la documentazione fornita in dotazione con il software per informazioni sulla calibrazione dei metodi di analisi quantitativa.

### Esecuzione di un'analisi di quantifica

L'esecuzione di un'analisi di quantifica richiede l'importazione di un file QNT, la revisione delle impostazioni della misurazione, la misurazione del background e infine la misurazione del campione. Completata l'analisi, è possibile creare un report per salvare o condividere i risultati.

#### ◆ Per eseguire un'analisi di quantifica

##### 1. Impostare l'analisi.

- a. Sul pannello comandi dell'interfaccia desktop del software OMNIC Paradigm, verificare che le impostazioni visualizzino l'accessorio di campionamento.
- b. Accedere a **Identify > Quantify Setup (Identifica > Configurazione di Quantifica)** e passare al file QNT che si desidera utilizzare nell'analisi.

Esplora file visualizza ulteriori informazioni sul file QNT selezionato, come il titolo, il tipo e la calibrazione o meno del metodo.

- c. Per importare il metodo, fare clic su **Open (Apri)**.
- d. Nell'elenco Analysis type (Tipo analisi), selezionare **Quantify (Quantifica)**. Un simbolo  indica che è stato importato un file QNT valido. Un cerchio rosso con una X  indica che non è stato importato un metodo valido.

Quando si seleziona un file QNT, Esplora file visualizza ulteriori informazioni che aiutano nell'esecuzione della selezione, incluso il titolo, il tipo e la calibrazione o meno del metodo. Sono validi solo i metodi calibrati con il software TQ Analyst.

### 3. Tutorial e procedure dettagliate

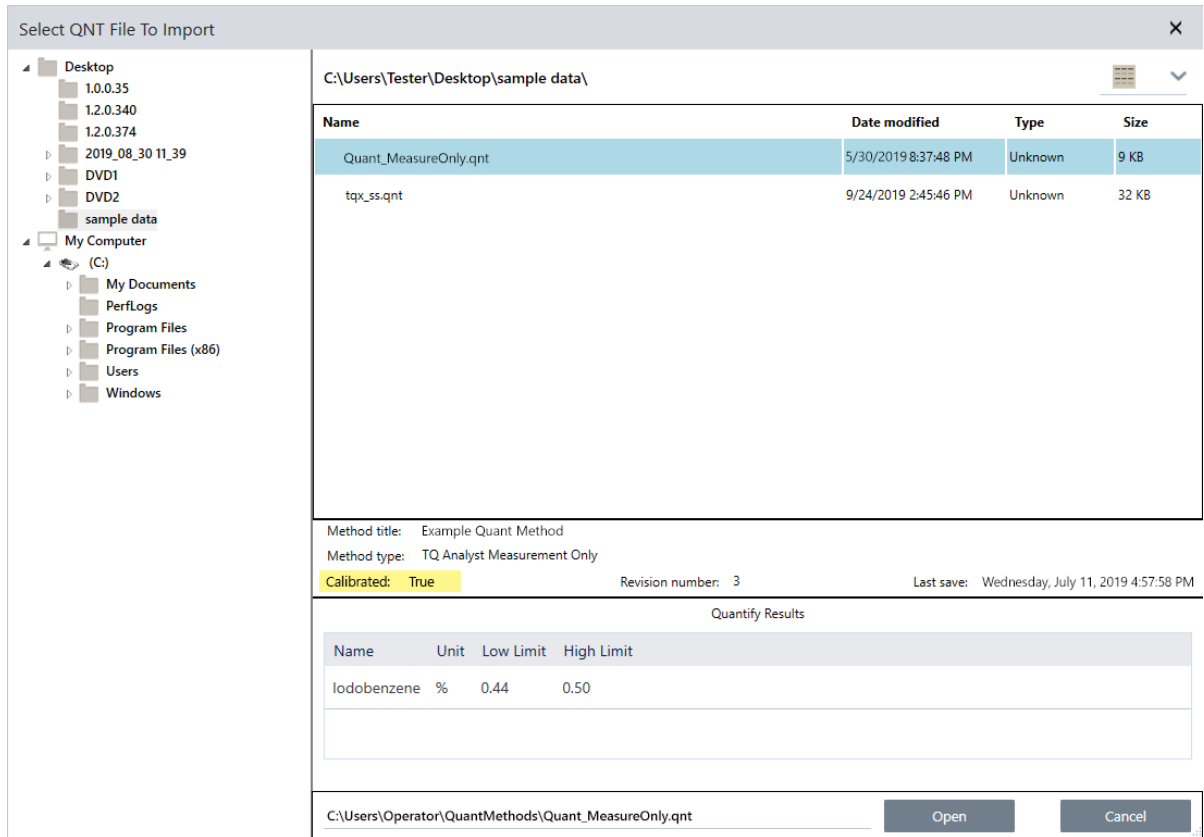

#### 2. Misurare il background.

Prima di misurare il campione, è necessario avere una misurazione corrente del background.

Lo spettro di background permette di eliminare i segnali nei dati del campione dovuti allo spettrometro, all'accessorio di campionamento o all'ambiente di background.

- Fare clic su **Preview and Measure Background (Anteprima e misura background)**.
- Fare clic su **Start Background Measurement (Inizia misurazione background)**. Completata la misurazione del background, lo spettro viene aggiunto al pannello dei risultati.

#### 3. Misurare il campione.

- Caricare il campione. Per istruzioni sul caricamento di un campione, vedere la documentazione fornita in dotazione con lo strumento o l'accessorio di campionamento.
- Fare clic su **Preview Sample (Anteprima campione)**. Preview Sample (Anteprima campione) visualizza un'anteprima live dello spettro del campione. L'anteprima offre l'opportunità di correggere ogni potenziale problema prima di misurare il campione.
- Quando si è pronti per continuare, fare clic su **Start Sample Measurement (Inizia misurazione campione)**.

#### 4. Interpretare i risultati.

### 3. Tutorial e procedure dettagliate

Completata la misurazione del campione, la finestra di dialogo Quantify (Quantifica) visualizza i risultati dell'analisi. I risultati mostrati dipendono dalle impostazioni del metodo di analisi quantitativa impiegato nell'analisi. I risultati qui mostrati attengono a una misurazione che indica solo un valore di risultato superato.

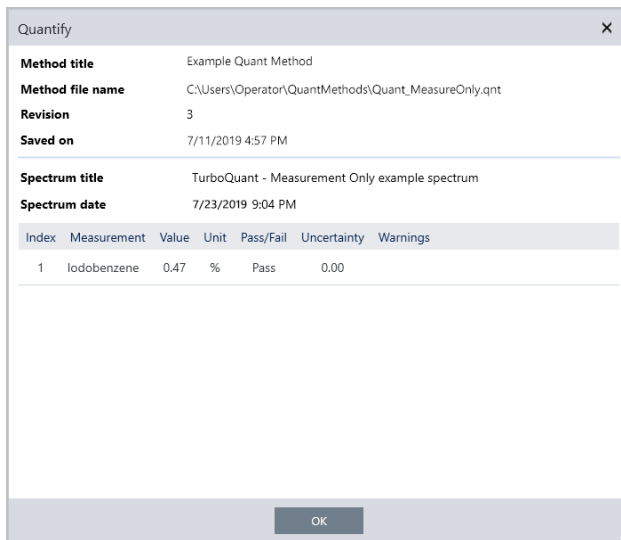

Dopo aver fatto clic su OK per chiudere la finestra di dialogo Quantify (Quantifica), è possibile visualizzare i risultati dell'analisi facendo clic sull'icona delle informazioni [  ] accanto allo spettro nel pannello dei risultati. Nella finestra di dialogo Spectrum Information (Informazioni spettro), spostarsi nella scheda History (Cronologia) e vedere la sezione Quantify Results (Quantifica risultati).

### 5. Creazione di un report

Al termine dell'analisi, creare un report per esportare i risultati in Microsoft™ Word™, PowerPoint™ o Excel™ o per stamparli o salvarli.

- Accedere a **File > Create Report (File > Crea report)**.
- Dare un titolo al report.
- Selezionare un formato dall'elenco Format (Formati) e scegliere il modello Quantify (Quantifica). Il pannello destro visualizza un'anteprima del report.
- Fare clic su **Create (Crea)**.

### Miglioramento dei risultati

Se i risultati non sono chiari o causano problemi, sono disponibili diverse opzioni che possono migliorare i dati.

- Tornare al pannello comandi e regolare le impostazioni Resolution (Risoluzione) per la propria misurazione. È possibile ad esempio misurare il campione a una risoluzione più elevata selezionando un valore più piccolo, come 1 o 2. Se i picchi del campione sono più accentuati o più numerosi, si può ottenere un risultato dell'analisi più accurato.
- Aumentare il numero di scansioni nella misurazione può ridurre potenzialmente il rumore spettrale.

### 3. Tutorial e procedure dettagliate

- Se lo spettro del campione ha una linea di base inclinata o curva, provare ad applicare al campione la correzione automatica della linea di base e riavviare l'analisi dal menu Identify (Identifica).

#### Fasi successive

In questa guida viene impostata ed eseguita un'analisi Quantify (Quantifica).

Successivamente, vedere ["Creazione ed esecuzione del primo workflow"](#) per un tutorial guidato sull'uso dei workflow per creare procedure di routine ripetibili.

## 3.5 Creazione ed esecuzione del primo workflow

Questo tutorial spiega un modo semplice per creare workflow nel software OMNIC Paradigm. Per informazioni di base sui workflow e una breve descrizione delle loro funzioni e strumenti di modifica, vedere “Informazioni sui workflow” nella guida in linea di OMNIC Paradigm.

**Nota** Le operazioni software da eseguire per creare workflow sono disponibili solo nella versione desktop del software OMNIC Paradigm (non nella versione touchscreen).

Esistono diversi modi per creare dei workflow. Alcuni approcci possono funzionare meglio di altri in base alle fasi che si sta tentando automatizzare e a come si desidera iniziare. Ad esempio è possibile creare un nuovo workflow:

- costruendo un workflow da zero
- modificando un workflow fornito
- duplicando un workflow di esempio fornito con il software
- eseguendo le attività di misurazione che si desidera automatizzare e consentendo al software di creare il workflow dalle informazioni della cronologia dello spettro

Questo articolo illustra in che modo il software può creare un workflow automaticamente in base alla cronologia di uno spettro acquisito. Dimostra inoltre come:

- eseguire un workflow dall'Editor workflow o dal pannello comandi
- identificare spettri generati da un workflow
- modificare un workflow aggiungendo riquadri e
- risolvere un errore comune del workflow

L'ultima sezione fornisce suggerimenti utili per creare e modificare i workflow.

### Creazione di un workflow

#### ◆ Per creare un nuovo workflow da uno spettro acquisito

1. Dal pannello comandi di OMNIC Paradigm, acquisire uno spettro di un materiale campione.

Il tipo di materiale o la tecnica di campionamento utilizzati non sono importanti. Se il software richiede una nuova misurazione del background, procedere ed eseguire prima questa operazione. Completata la misurazione del campione, il suo spettro è visualizzato nella vista spettrale.

Qui è riportato il nostro spettro di esempio (sacchetto di plastica misurato con un accessorio di riflettanza totale attenuata o ATR) visualizzato nella vista spettrale:

### 3. Tutorial e procedure dettagliate

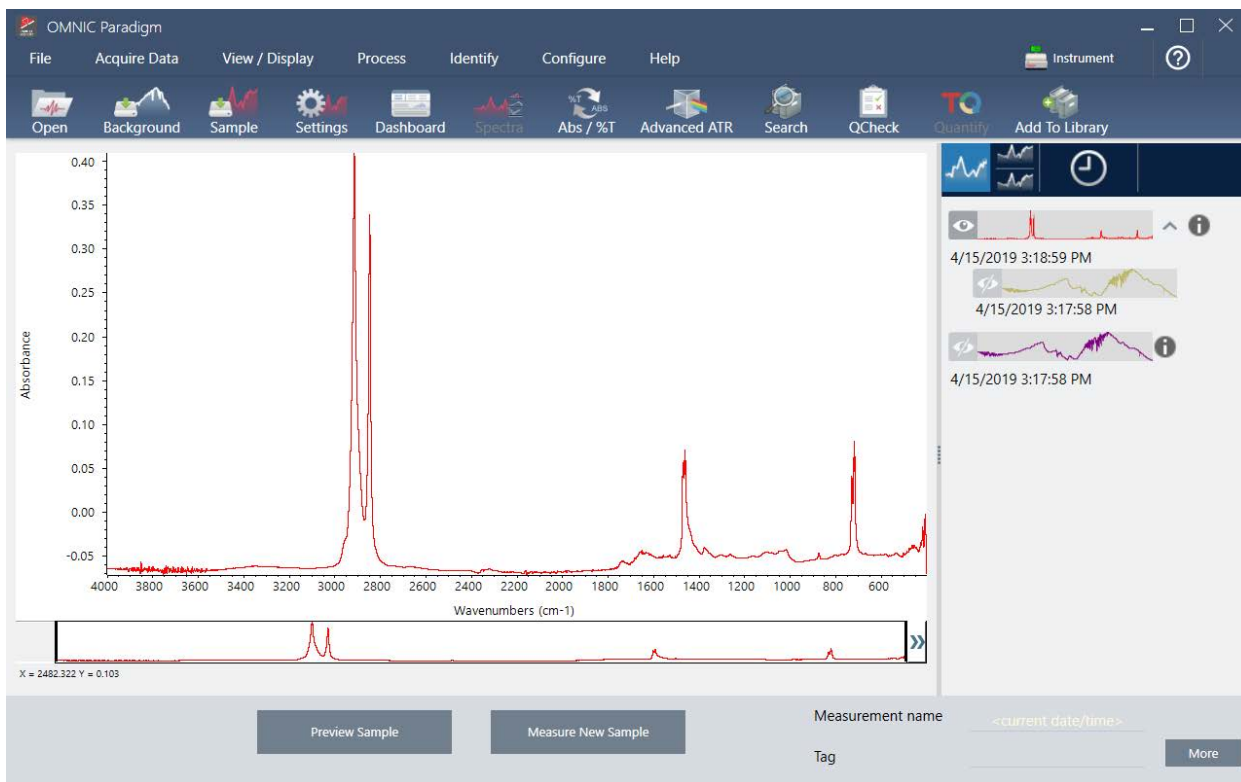

2. Assicurarsi che lo spettro sia selezionato nel riquadro spettrale quindi eseguire le fasi di elaborazione o analisi desiderate (ad esempio, sottrazione, correzione della linea di base, ricerca di correlazione, ecc.).

Qui è riportato il nostro spettro di esempio dopo l'applicazione della correzione ATR avanzata e della correzione automatica della linea di base e la successiva esecuzione di una ricerca di correlazione.

### 3. Tutorial e procedure dettagliate

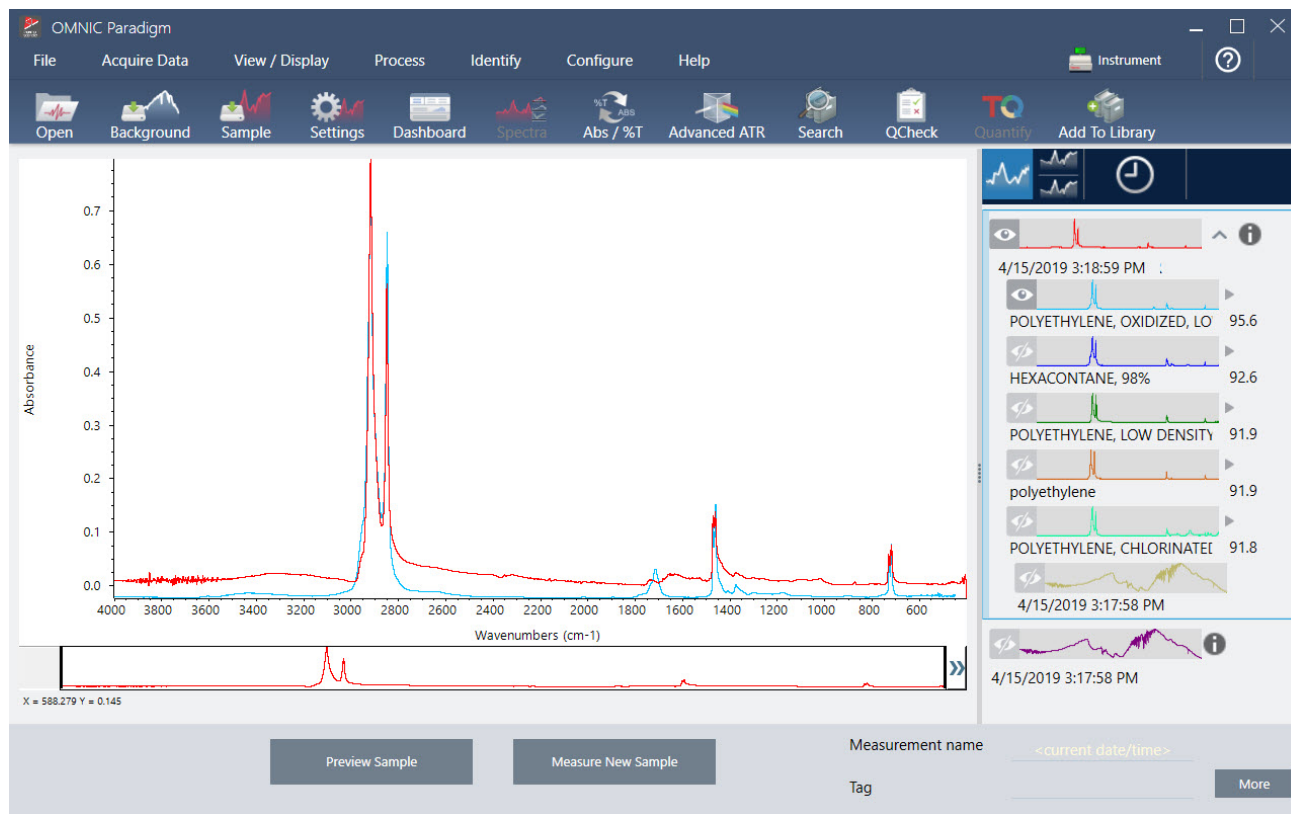

3. Assegnare allo spettro un nome descrittivo (il software lo userà per il workflow creato come workflow predefinito oppure è possibile dare al workflow un nuovo nome).
  - a. Fare clic con il pulsante destro sull'immagine dello spettro originale nel pannello dei risultati e scegliere **Rename Spectrum (Rinomina spettro)**.
  - b. Sostituire il nome predefinito del workflow con un nome descrittivo e scegliere **OK**. Qui è riportato il nostro spettro di esempio ridenominato.

### 3. Tutorial e procedure dettagliate

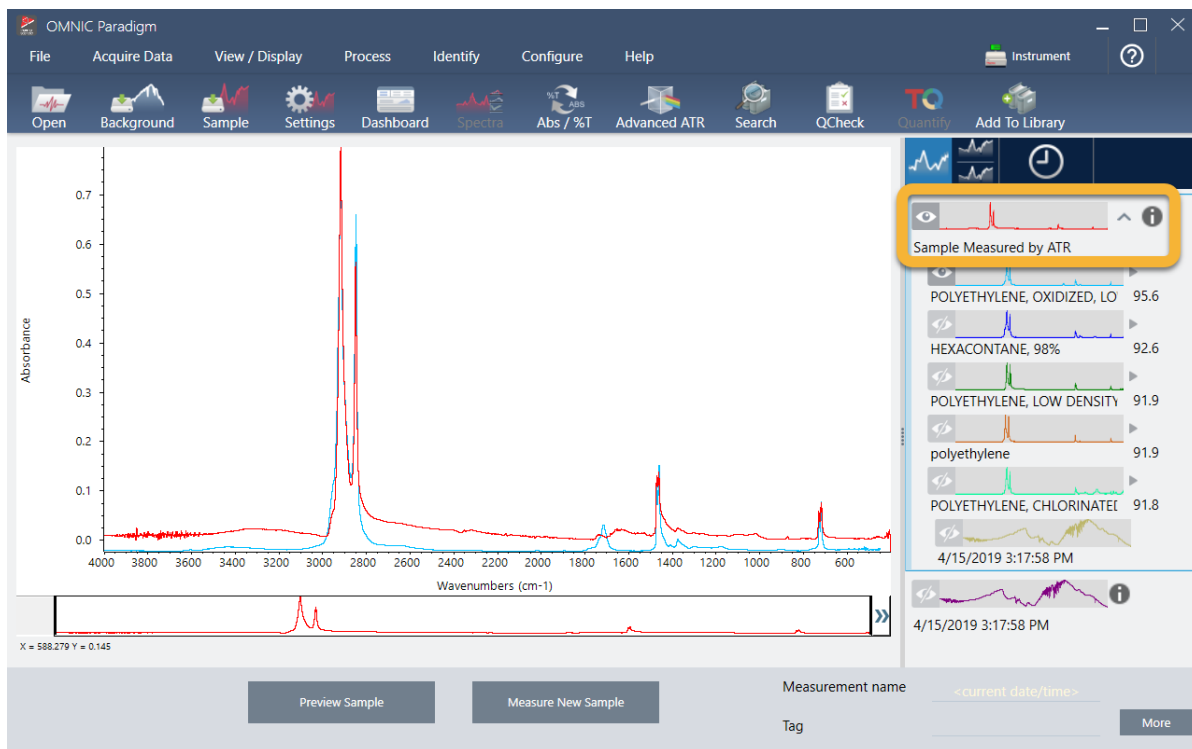

4. Una volta completate le fasi di elaborazione e analisi, fare clic sul pulsante **History (Cronologia)** nel pannello dei risultati.

Il pannello della cronologia visualizza tutte le attività eseguite sullo spettro selezionato, in base all'ordine di esecuzione. Qui sono riportate informazioni sulla cronologia per il nostro spettro di esempio.

### 3. Tutorial e procedure dettagliate

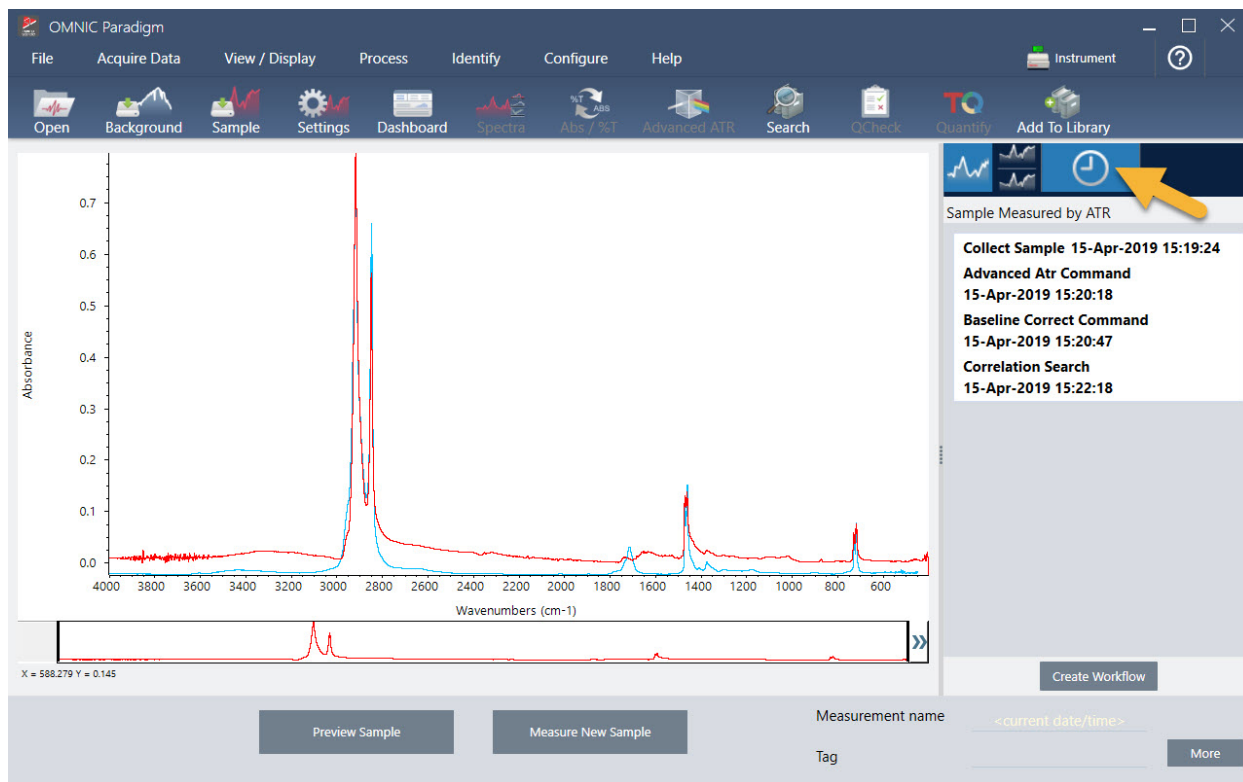

5. In fondo al pannello della cronologia, fare clic su **Create Workflow (Crea workflow)**.

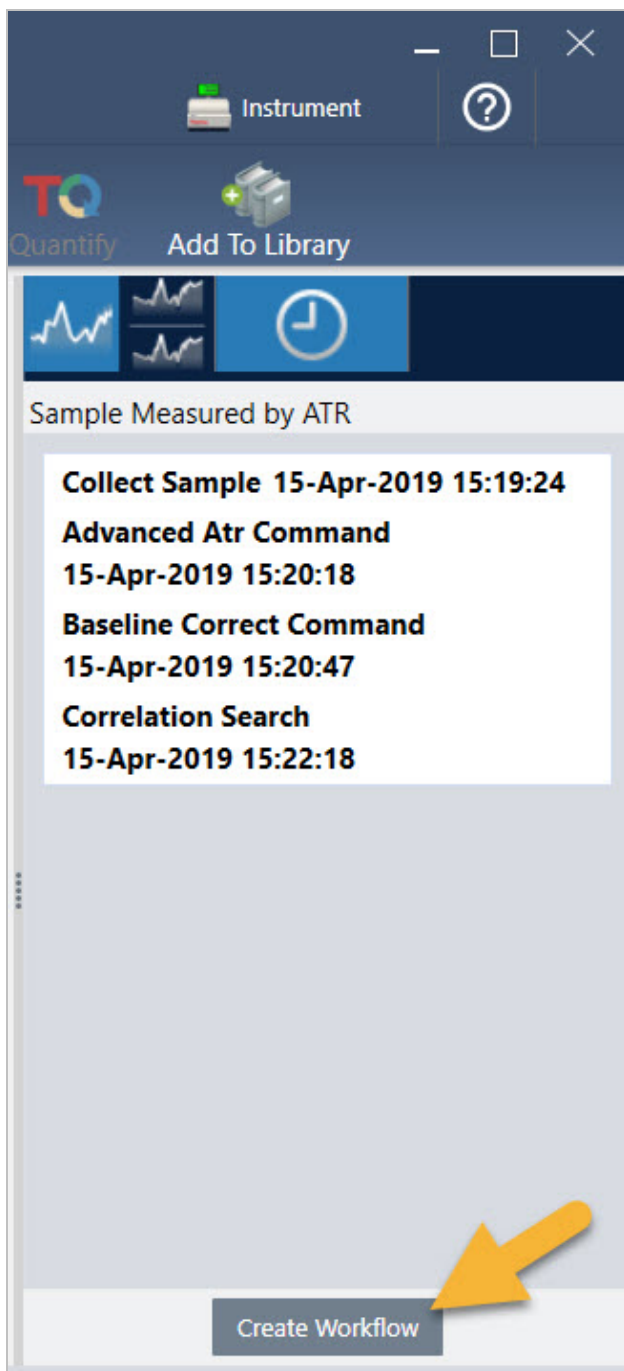

Il software crea un workflow che include tutte le fasi appena eseguite. Il workflow è visualizzato nell'Editor workflow. Ogni attività eseguita è rappresentata da un riquadro colorato. In base alle fasi eseguite, il workflow può avere un aspetto diverso dall'esempio riportato di seguito:

### 3. Tutorial e procedure dettagliate

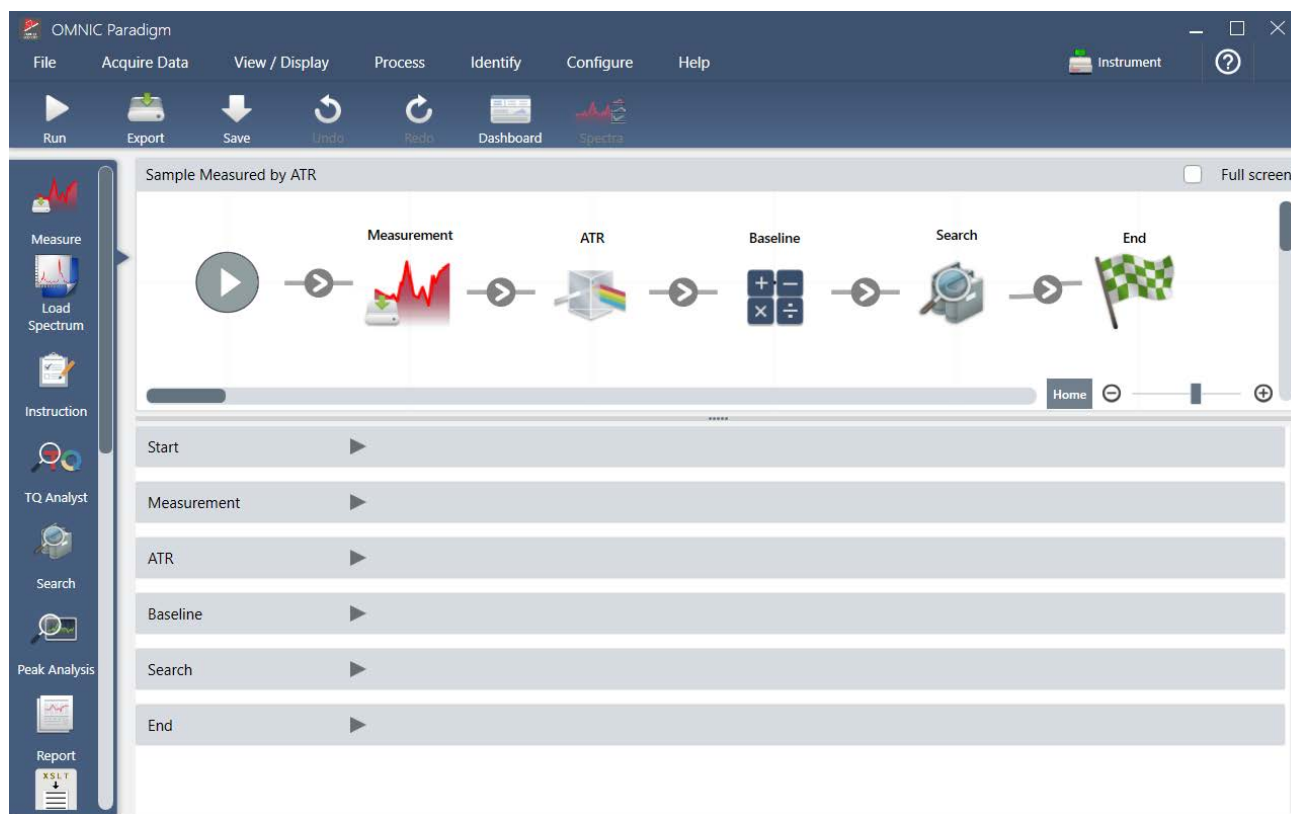

6. Per salvare il nuovo workflow, fare clic sul pulsante **Save (Salva)** sulla barra degli strumenti.

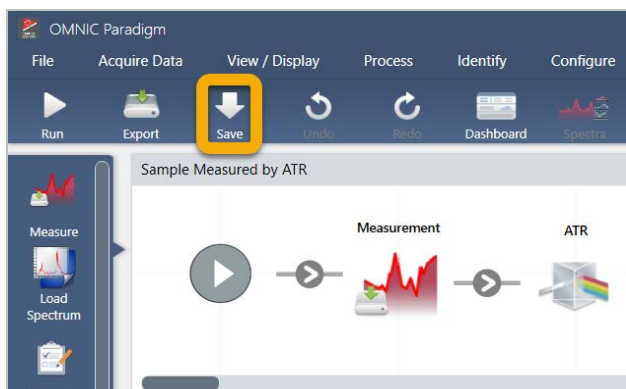

7. Per eseguire il workflow, fare clic sul pulsante **Run (Esegui)** sulla barra degli strumenti.

Il workflow esegue le stesse attività completate in modo manuale esattamente nella stessa sequenza. Nel nostro caso, abbiamo misurato uno spettro, eseguito una correzione ATR avanzata, corretto la linea di base spettrale e fatto una ricerca di correlazione.

Quando il workflow è stato completato, il software torna all'Editor del workflow.

8. Fare clic sul pulsante **Dashboard (Pannello comandi)** sulla barra degli strumenti per vedere il workflow appena creato nell'elenco Workflows.

### 3. Tutorial e procedure dettagliate

Il workflow viene denominato automaticamente in base al nome dello spettro utilizzato per crearlo. Qui è riportato il nostro workflow di esempio appena creato nell'elenco Workflows e un'anteprima del workflow nella casella dell'anteprima.

The Measurements section shows a table with the following data:

Measurement Name	Date	Type
Measurement Sample-->ATR-->Baseline	15-April-2019,03:01:35	None
Measurement Sample-->ATR	15-April-2019,03:01:35	None
Measurement Sample	15-April-2019,03:01:35	None
Measurement Background	15-April-2019,03:01:35	None
Sample Measured by ATR	15-April-2019,02:47:57	None

The Workflows section shows a table with the following data:

Name	Date Created	Last Modified
Sample Measured by ATR	4/15/2019 2:59 PM	4/15/2019 3:06 PM
Verify Test Wheel	3/26/2019 1:13 PM	3/26/2019 1:40 PM
Nicolet FTIR - PHEUR Qualification	4/10/2019 10:24 AM	4/10/2019 10:24 AM
Nicolet FTIR - USP Qualification	4/10/2019 10:24 AM	4/10/2019 10:24 AM
Nicolet FTIR - Factory Qualification	4/10/2019 10:24 AM	4/10/2019 10:24 AM
Nicolet FTIR - CP Qualification	4/10/2019 10:24 AM	4/10/2019 10:24 AM

The preview section shows a workflow diagram with the following steps: Measurement, ATR, Baseline, Search, and End. A yellow arrow points to the 'Sample Measured by ATR' workflow in the Workflows table, and a yellow box highlights the preview diagram.

9. Gli spettri generati dal workflow sono visualizzati nell'elenco Measurements (Misurazioni).

### 3. Tutorial e procedure dettagliate

Measurement Name	Date	Time
Measurement Sample-->ATR-->Baseline	15-April-2019,03:01:35	None
Measurement Sample-->ATR	15-April-2019,03:01:35	None
Measurement Sample	15-April-2019,03:01:35	None
Measurement Background	15-April-2019,03:01:35	None
Sample Measured by ATR	15-April-2019,02:47:57	None

To the right of the measurements table is a plot titled 'Measurement Sample-->ATR-->Baseline' showing a spectral plot with a prominent peak. Below the measurements table is a 'Workflows' section with a table of workflows:

Name	Date Created	Last Modified
Sample Measured by ATR	4/15/2019 2:59 PM	4/15/2019 3:06 PM
Verify Test Wheel	3/26/2019 1:13 PM	3/26/2019 1:40 PM
Nicolet FTIR - PHEUR Qualification	4/10/2019 10:24 AM	4/10/2019 10:24 AM
Nicolet FTIR - USP Qualification	4/10/2019 10:24 AM	4/10/2019 10:24 AM
Nicolet FTIR - Factory Qualification	4/10/2019 10:24 AM	4/10/2019 10:24 AM
Nicolet FTIR - CP Qualification	4/10/2019 10:24 AM	4/10/2019 10:24 AM

To the right of the workflows table is a 'Preview' section showing a workflow diagram with steps: Measurement, ATR, Baseline, Search, and Find.

Il nostro workflow di esempio ha creato quattro spettri, lo spettro del background misurato, lo spettro del campione misurato, lo spettro del campione corretto con ATR e lo spettro del campione corretto con la linea di base con i risultati della ricerca. Gli spettri generati dal workflow sono denominati con le proprietà Tile Name (Nome riquadro) dei riquadri Workflow associati.

### Aggiunta di riquadri a un workflow

Questa sezione dimostra come usare gli strumenti di modifica del workflow per aggiungere riquadri ai workflow generati automaticamente.

1. Dal pannello comandi, fare clic con il pulsante destro sul nome del workflow e scegliere **Edit (Modifica)**.

### 3. Tutorial e procedure dettagliate

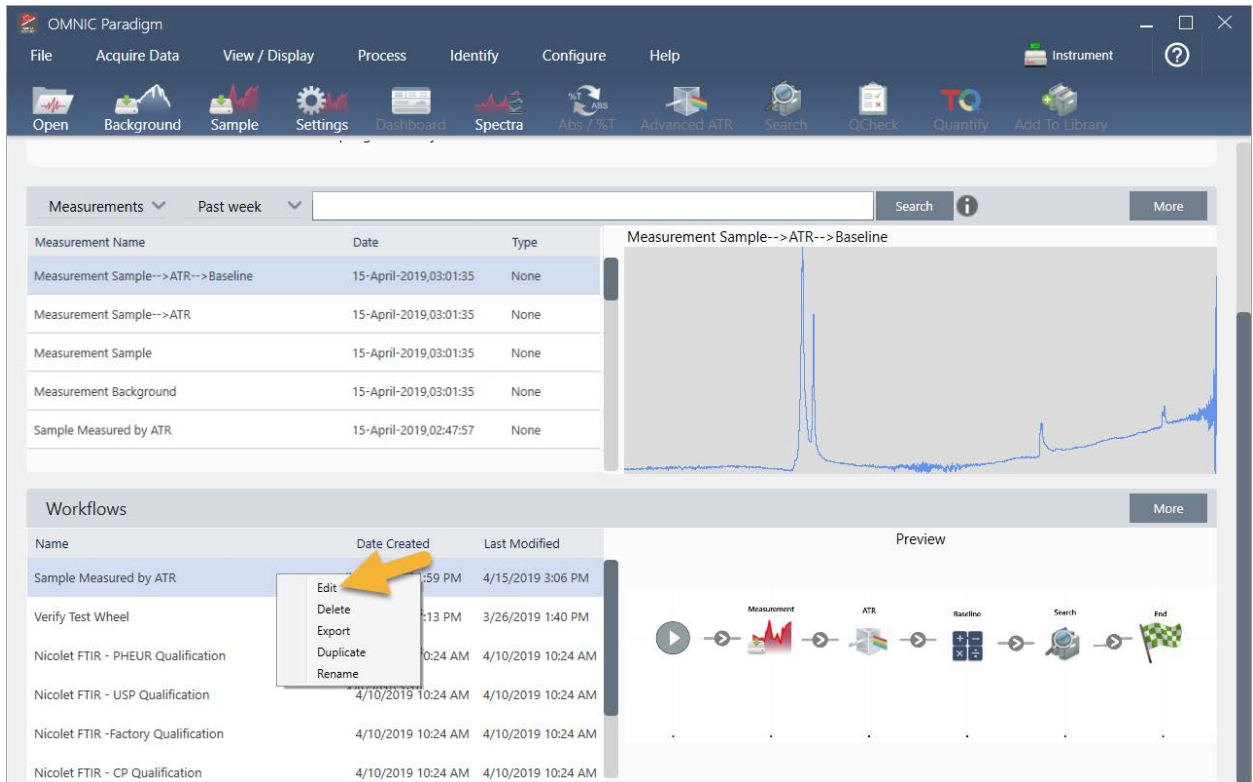

Il workflow viene visualizzato nell'Editor workflow.

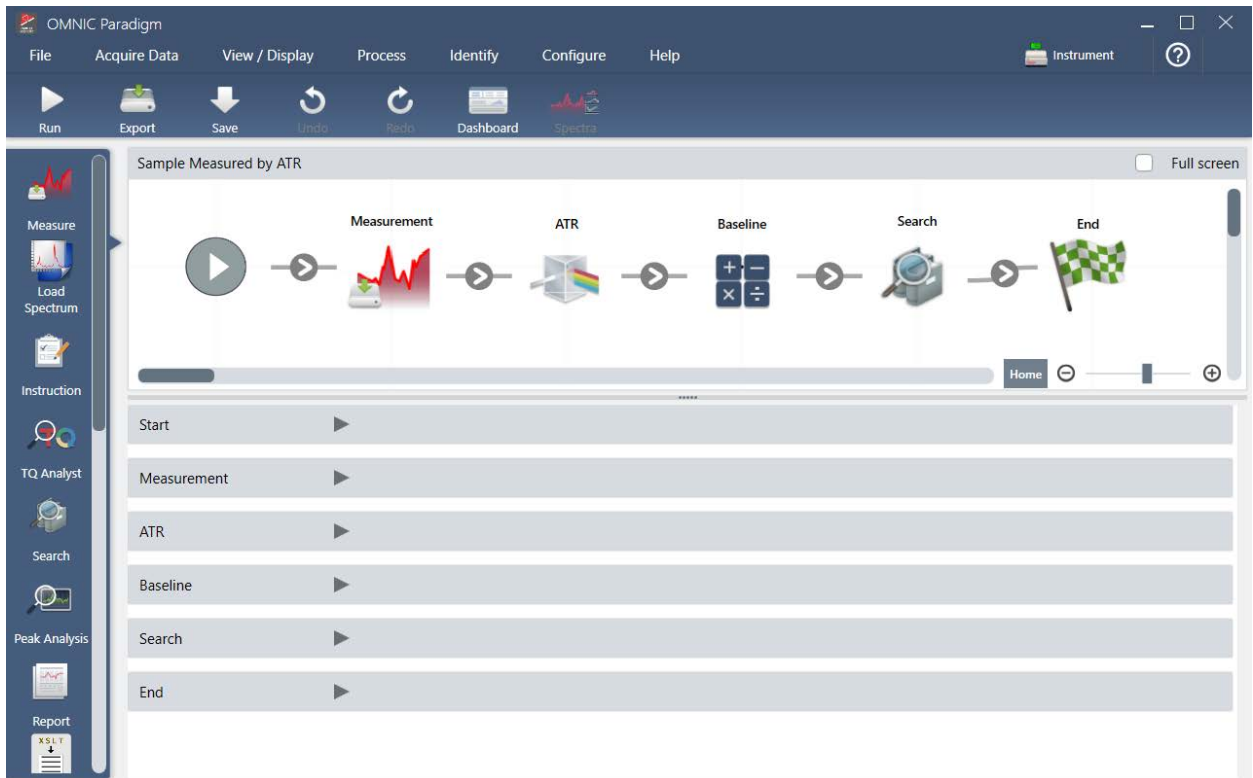

2. Aggiungere al workflow un riquadro Tag Spectrum (Spettro dei tag).

### 3. Tutorial e procedure dettagliate

Gli spettri generati dal workflow sono salvati nel database OMNIC Paradigm in base ai dati acquisiti manualmente. Assegnare dei tag agli spettri del workflow per associarli al nostro workflow. Ciò permette di semplificarne l'apertura e la visualizzazione successivamente.

- a. Nell'Editor workflow, trascinare il riquadro Tag Measurement (Tag misurazione) dalla barra di selezione al canvas in modo che il cursore del mouse passi sopra la freccia grigia ► fra i riquadri Measurement (Misurazione) e ATR Correction (Correzione ATR).

La freccia grigia cambia e diventa segno più.

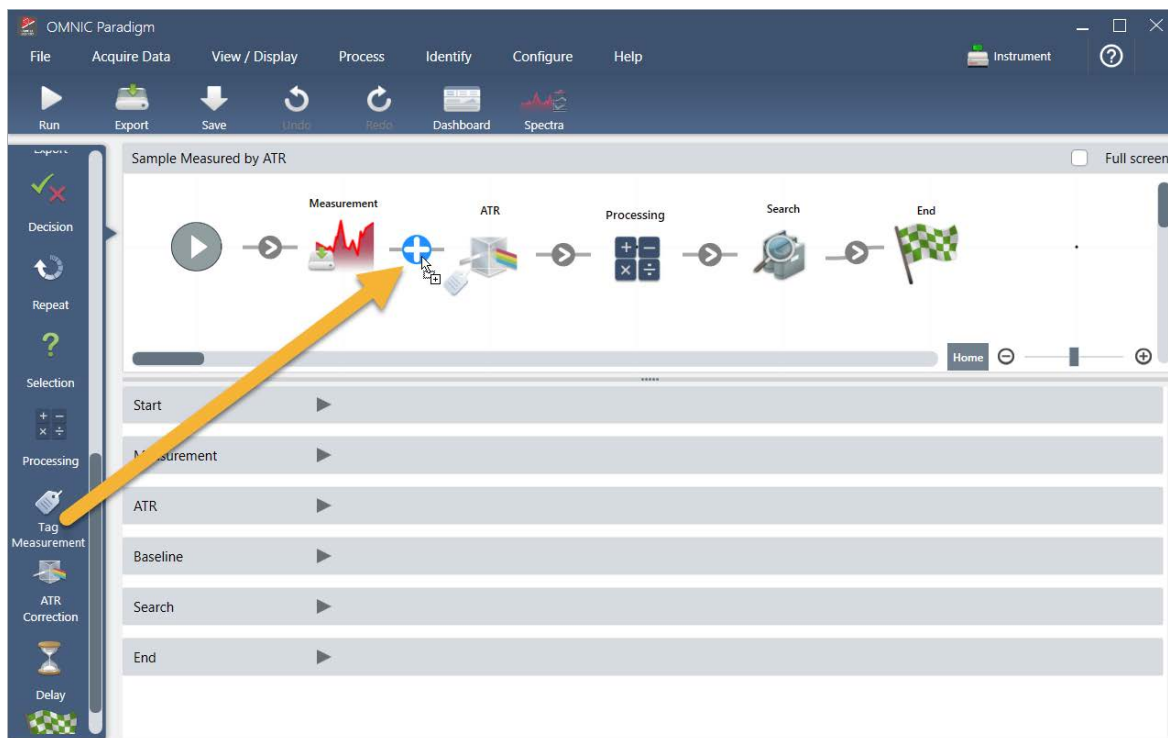

- b. Rilasciare il pulsante del mouse.

Il riquadro viene aggiunto in quella posizione del workflow e la casella delle sue impostazioni aperta sotto il canvas.

### 3. Tutorial e procedure dettagliate

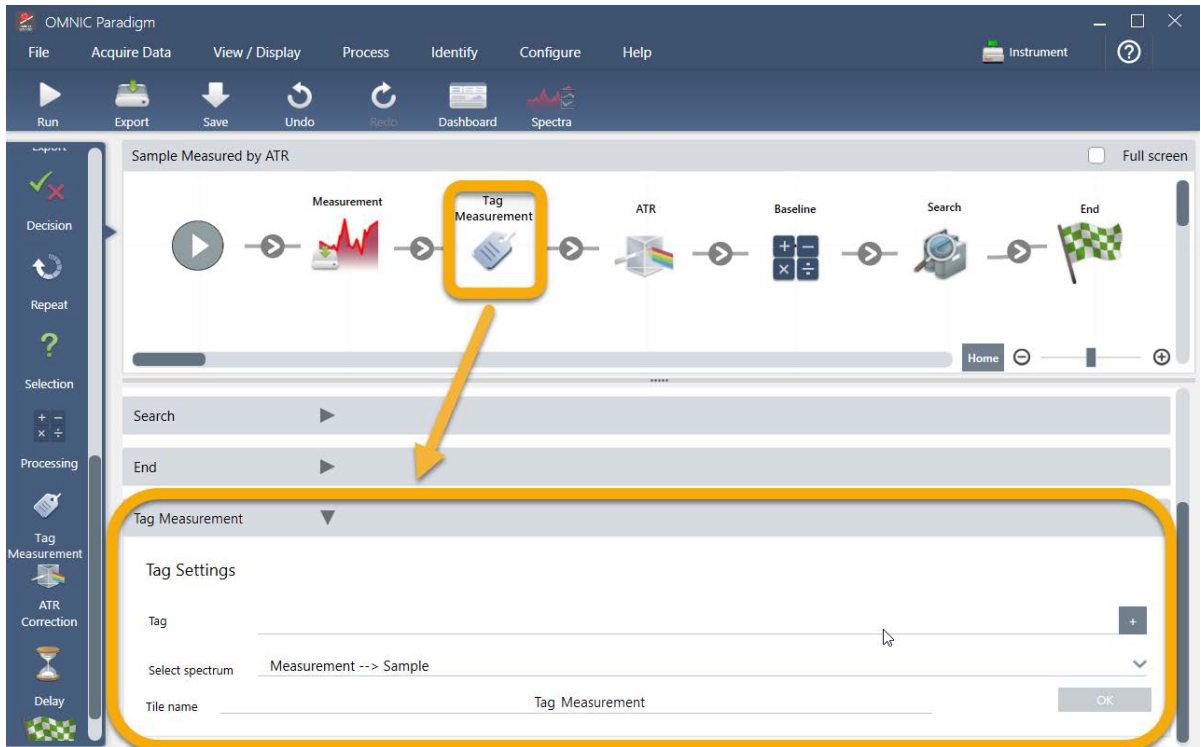

- c. In Tag Settings (Impostazioni tag) immettere un nome base per gli spettri generati dal workflow come “ATR Search Spectra” (Spettri di ricerca ATR), assicurarsi che Select Spectrum (Seleziona spettro) sia impostato sullo spettro misurato (“Measurement - Sample” (Misurazione-Campione)) e scegliere **OK**.

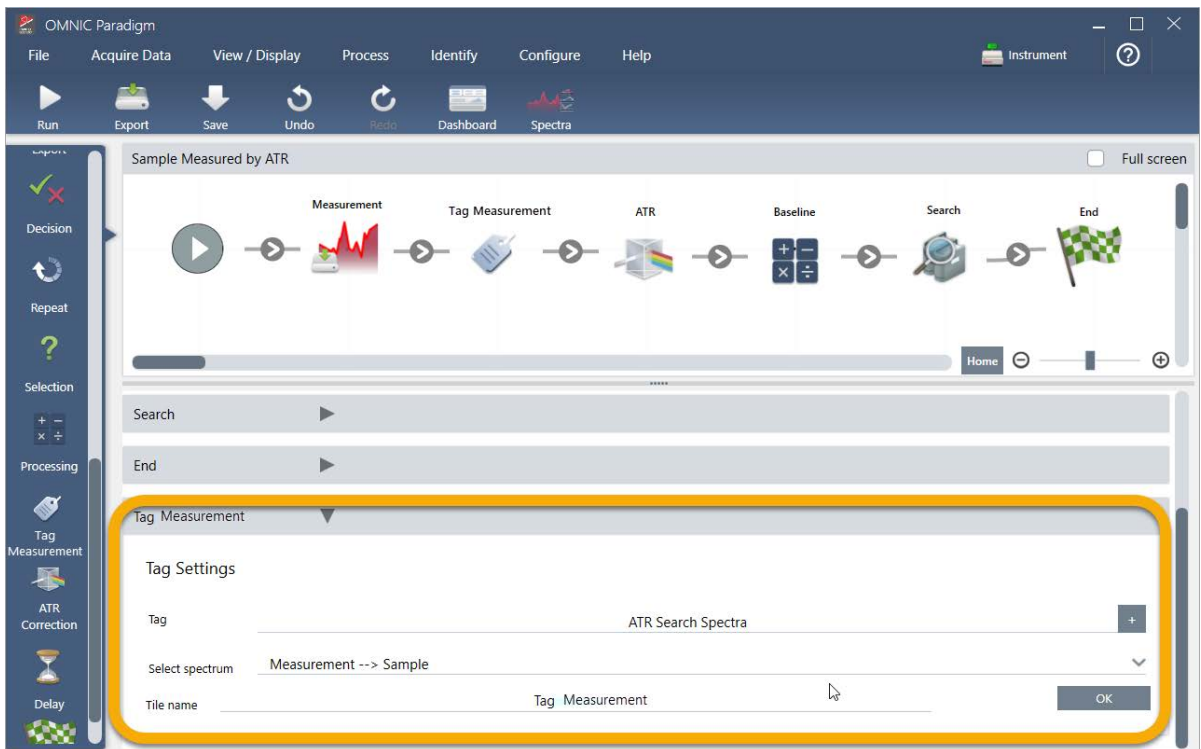

### 3. Tutorial e procedure dettagliate

Il riquadro Tag Measurement (Tag misurazione) aggiungerà automaticamente il tag “ATR Search Spectra” (Spettri ricerca ATR) a ogni spettro generato dal workflow. Spiegheremo come cercare questi spettri in seguito.

Vediamo cosa accade quando aggiungiamo un riquadro che contrassegna un errore.

#### 3. Aggiungere al workflow un riquadro Report Template (Modello report).

- a. Nell'Editor workflow, passare il mouse sopra la freccia grigia fra i riquadri Search (Cerca) e End (Fine) (la freccia cambia nel segno più (+)) quindi fare clic con il pulsante del mouse. Il software apre la casella Add Tile (Aggiungi riquadro). (Questo è un altro modo per aggiungere riquadri).

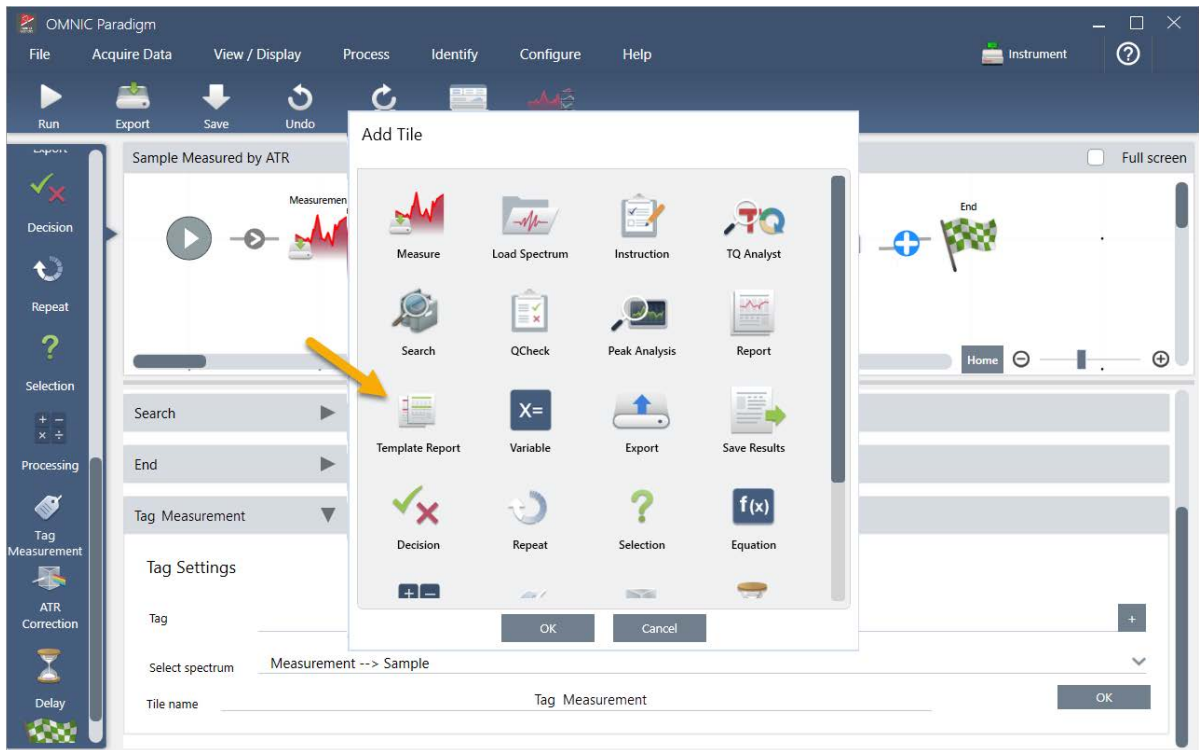

- b. Nella casella Add Tile (Aggiungi riquadro), selezionare Template Report (Report modelli) e scegliere OK.

Il riquadro viene aggiunto in quella posizione del workflow e la casella delle sue impostazioni aperta sotto il canvas.

### 3. Tutorial e procedure dettagliate

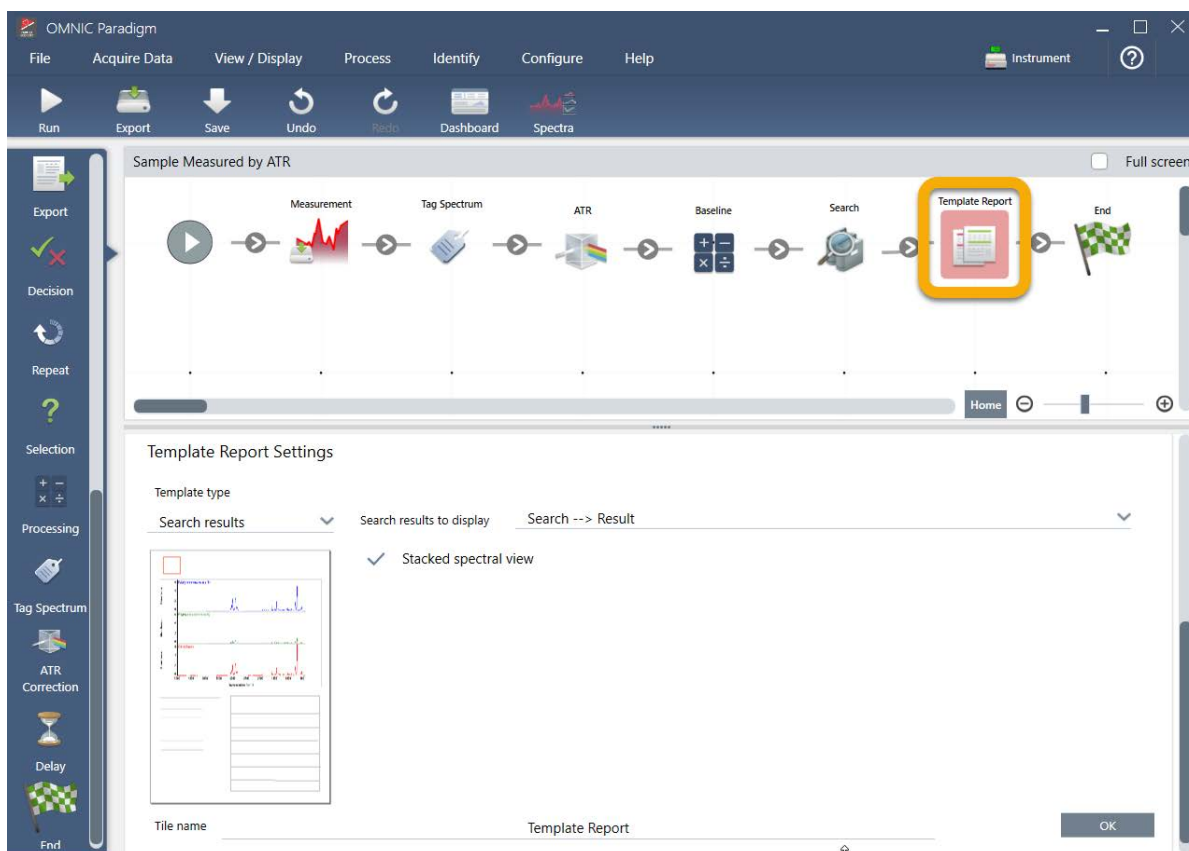

Si tenga conto che il riquadro Report Template (Modello report) ha un contorno rosso che indica che il workflow non è ancora stato eseguito correttamente. Se visualizziamo le impostazioni di Report Template (Modello report), le caselle sono tutte vuote.

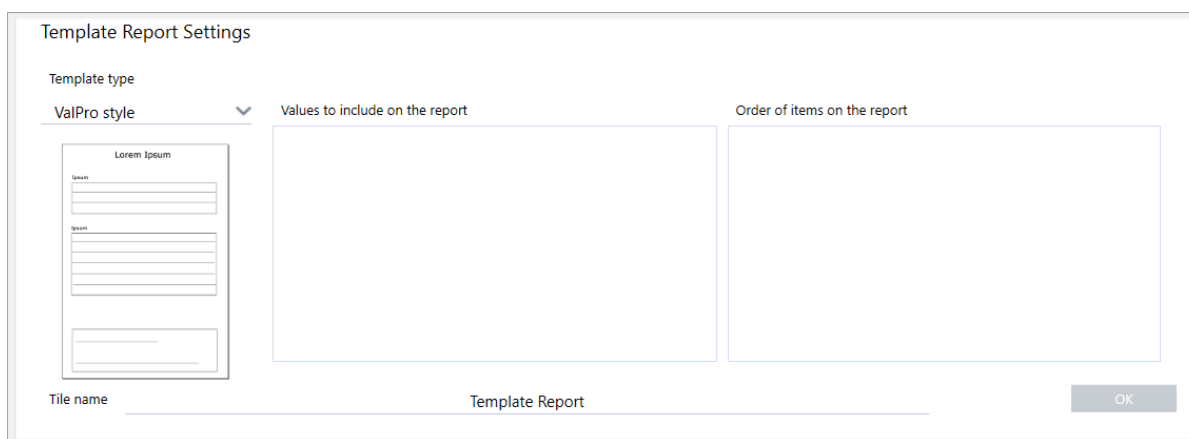

Per risolvere il problema, occorre specificare un modello per il report e quali risultati includere.

- c. Impostare **Template Type (Tipo modello)** sul tipo di report preferito (stiamo usando il modello Search Results (Cerca risultati)), impostare **Search Results To Display (Cerca risultati da visualizzare)** sul risultato del workflow ("Search Result" (Cerca risultato) nel nostro esempio) e scegliere **OK**.

### 3. Tutorial e procedure dettagliate

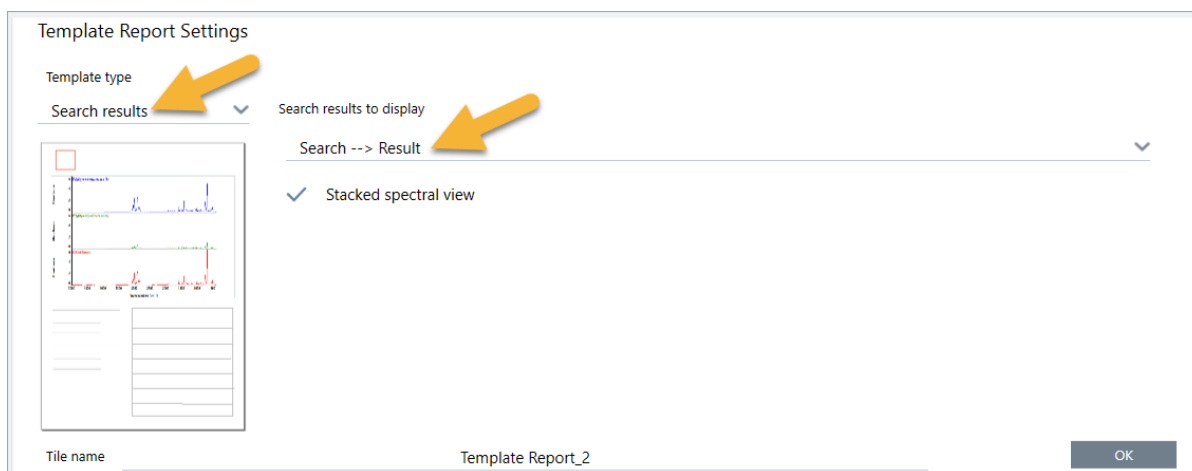

Si noti che non c'è più il contorno rosso.

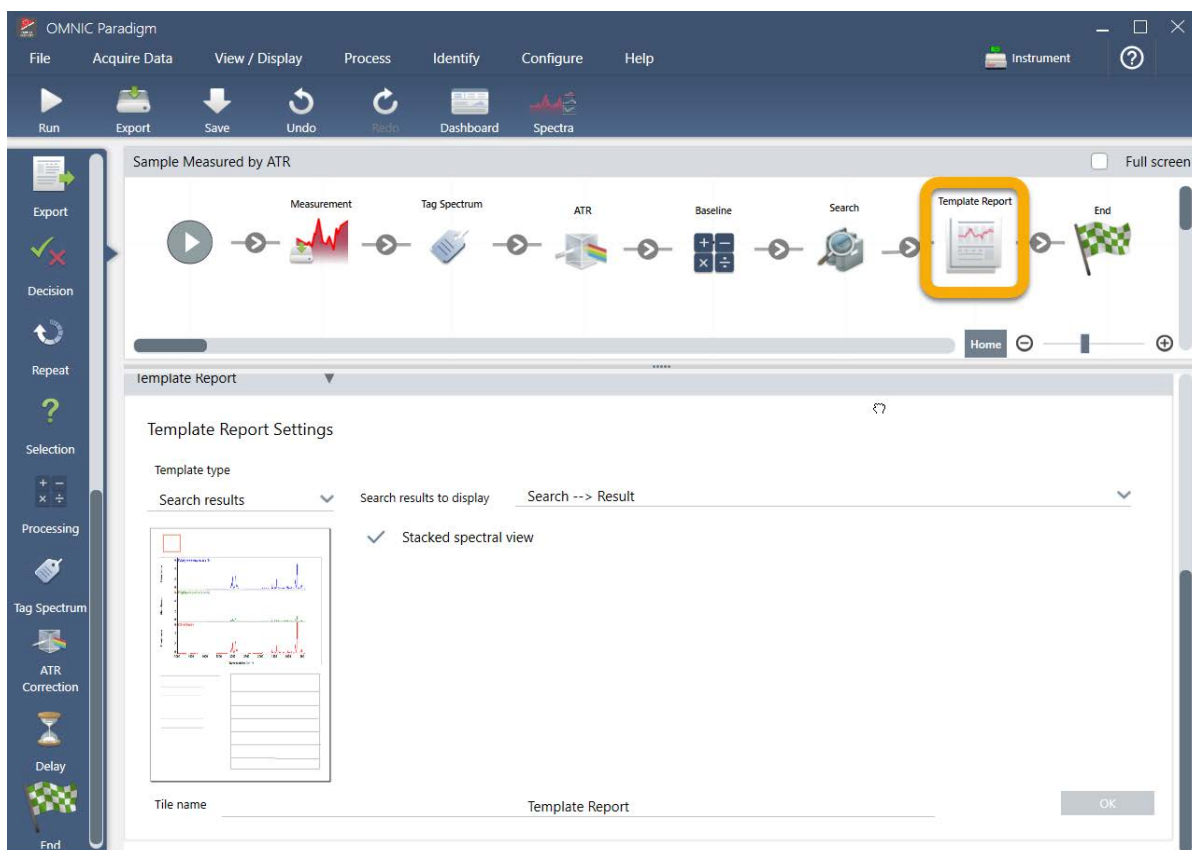

4. Per salvare il workflow aggiornato, fare clic sul pulsante **Save (Salva)** sulla barra degli strumenti.

5. Per eseguire il workflow, fare clic sul pulsante **Run (Esegui)** sulla barra degli strumenti.

Il workflow esegue tutti i passaggi e visualizza il report finale.

Fare clic sul pulsante della freccia per terminare il workflow.

### 3. Tutorial e procedure dettagliate

6. Fare clic sul pulsante **Dashboard (Pannello comandi)** sulla barra degli strumenti per tornare al pannello comandi.
7. Se si seleziona il workflow nell'elenco Workflows l'anteprima viene aggiornata.

### 3. Tutorial e procedure dettagliate

- Time: 2019 3:40:14 PM
- Sampling accessory: Everest ATR, Diamond
- Measurements table:
 

Measurement Name	Date	Type
Original Sample Measurement	16-April-2019,03:52:26	None
Measurement Sample-->ATR	16-April-2019,03:44:15	None
Measurement Background	16-April-2019,03:44:15	None
Measurement Sample-->ATR-->Baseline	16-April-2019,03:44:15	None
Measurement Sample	16-April-2019,03:44:15	None
- Workflows table:
 

Name	Date Created	Last Modified
Sample Measured by ATR	4/16/2019 3:42 PM	4/16/2019 3:50 PM
ATR Accessory -PHEUR Qualification	4/9/2019 12:11 PM	4/9/2019 12:11 PM
Nicolet FTIR - CP Qualification	4/9/2019 12:11 PM	4/9/2019 12:11 PM
Nicolet FTIR - USP Qualification	4/9/2019 12:11 PM	4/9/2019 12:11 PM
Nicolet FTIR - PHEUR Qualification	4/9/2019 12:11 PM	4/9/2019 12:11 PM
- Measurement Sample plot: A spectral plot showing a sharp peak at approximately 1700 cm⁻¹ and several smaller peaks at lower wavenumbers.
- Workflow Preview: A diagram showing the sequence of steps in a workflow, including Measurement, ATR, Baseline, Search, and End. This section is highlighted with a yellow box.

8. Se si immette il tag nella casella di ricerca, il software visualizza gli spettri generati dal workflow nell'elenco Measurements (Misurazioni).

- Measurements table:
 

Measurement Name	Date	Type
Measurement Sample-->ATR-->Baseline	15-April-2019,03:01:35	None
Measurement Sample-->ATR	15-April-2019,03:01:35	None
Measurement Sample	15-April-2019,03:01:35	None
Measurement Background	15-April-2019,03:01:35	None
Sample Measured by ATR	15-April-2019,02:47:57	None
- Workflows table:
 

Name	Date Created	Last Modified
Sample Measured by ATR	4/15/2019 2:59 PM	4/15/2019 3:06 PM
Verify Test Wheel	3/26/2019 1:13 PM	3/26/2019 1:40 PM
Nicolet FTIR - PHEUR Qualification	4/10/2019 10:24 AM	4/10/2019 10:24 AM
Nicolet FTIR - USP Qualification	4/10/2019 10:24 AM	4/10/2019 10:24 AM
Nicolet FTIR - Factory Qualification	4/10/2019 10:24 AM	4/10/2019 10:24 AM
Nicolet FTIR - CP Qualification	4/10/2019 10:24 AM	4/10/2019 10:24 AM
- Measurement Sample-->ATR-->Baseline plot: A spectral plot showing a sharp peak at approximately 1700 cm⁻¹ and several smaller peaks at lower wavenumbers.
- Workflow Preview: A diagram showing the sequence of steps in a workflow, including Measurement, ATR, Baseline, Search, and End.

### 3. Tutorial e procedure dettagliate

Per visualizzare gli spettri nel riquadro spettrale, selezionare con Shift + Clic tutti e quattro gli spettri contenuti nell'elenco Measurements (Misurazioni), quindi fare clic con il pulsante destro e scegliere "Open Selected Measurements" (Apri misurazioni selezionate).

9. Per vedere il report generato dal workflow, fare clic sul pulsante della freccia e selezionare "Reports."

Measurement Name	Date	Type
Original Sample Measurement	16-April-2019,03:52:26	None
Measurement Sample-->ATR	16-April-2019,03:44:15	None
Measurement Background	16-April-2019,03:44:15	None
Measurement Sample-->ATR-->Baseline	16-April-2019,03:44:15	None
Measurement Sample	16-April-2019,03:44:15	None

Name	Date Created	Last Modified
Sample Measured by ATR	4/16/2019 3:42 PM	4/16/2019 3:50 PM
ATR Accessory - PHEUR Qualification	4/9/2019 12:11 PM	4/9/2019 12:11 PM
Nicolet FTIR - CP Qualification	4/9/2019 12:11 PM	4/9/2019 12:11 PM
Nicolet FTIR - USP Qualification	4/9/2019 12:11 PM	4/9/2019 12:11 PM
Nicolet FTIR - PHEUR Qualification	4/9/2019 12:11 PM	4/9/2019 12:11 PM

## Suggerimenti per creare workflow

Prima di impazzire per creare più workflow, scorrere queste risposte alle domande comuni sui workflow e i suggerimenti per risolvere eventuali problemi.

- **È importante l'ordine in cui i riquadri vengono visualizzati nel workflow?** Sì, l'ordine dei riquadri è importante. Ogni riquadro del workflow è compilato sui riquadri precedenti e tutti i riquadri sono interconnessi in base ai rispettivi requisiti di input e dati di output. Ad esempio, se si aggiunge un riquadro Measure (Misura), esso crea un risultato di output (uno spettro), accessibile solo da riquadri posizionati dopo il riquadro Measure (Misura) nel workflow. Se si desidera correggere la linea di base di uno spettro acquisito, è necessario aggiungere un riquadro Processing (Elaborazione in corso) dopo il riquadro Measure (Misura) quindi impostare l'input del riquadro Processing (Elaborazione in corso) sull'output Measurement (Misurazione) (ossia lo spettro). Diversamente il riquadro Processing (Elaborazione in corso) presenterà un contorno rosso che indica che contiene opzioni da impostare prima di eseguire il workflow. Se si vede un riquadro contornato di rosso passarvi sopra il mouse per aiutare a trovare l'origine del problema.
- **È necessario aggiungere al workflow una misurazione del background?** Non è necessario a meno che non si voglia fare eseguire al workflow un'operazione solo sullo spettro di background. Se per elaborare i dati del

### 3. Tutorial e procedure dettagliate

campione misurato è necessario solo uno spettro di background, occorre aggiungere al workflow un riquadro Measure (Misura) e usarne le impostazioni per definire la misurazione del background.

- **È possibile cambiare il titolo dei riquadri del workflow?** Ogni riquadro del workflow ha un'impostazione che ne specifica il nome (fare doppio clic sul riquadro nell'Editor workflow per aprire le impostazioni associate). L'impostazione Tile Name (Nome riquadro) può essere utilizzata per aggiungere dettagli al workflow. Questo può aiutare lo sviluppatore del workflow a mantenere tutto bene organizzato, soprattutto quando si creano workflow che contengono percorsi o loop multipli, o riquadri multipli dello stesso tipo (diversi riquadri Measure (Misura), ad esempio, nello stesso workflow).

I nomi dei riquadri possono essere usati anche per denominare i file di output quando viene eseguito il workflow. Ecco alcuni esempi:

- **Riquadro Measure (Misura).** Questo riquadro acquisisce spettri del background e spettri del campione. Durante l'esecuzione del workflow, lo spettro del campione viene salvato con il nome del riquadro Measure (Misura) ad esso associato.
  - **Riquadro ATR Correction (Correzione ATR), riquadro Process (Elabora), ecc.** I riquadri che operano su spettri acquisiti generano spettri di output che vengono salvati assieme allo spettro del campione finale quando viene eseguito il workflow. Ogni spettro "elaborato" provvisoriamente viene salvato con il nome del riquadro del workflow che lo ha generato.
  - **Riquadro Report.** Questo riquadro crea un report campione. Quando viene eseguito il workflow, il report viene salvato con il nome del riquadro Report ad esso associato.
- **Ogni workflow deve avere un riquadro Export (Esporta)?** La risposta è "no". Gli spettri e i report generati da un workflow vengono salvati automaticamente nel database OMNIC Paradigm assieme a tutti gli altri spettri e report creati manualmente con lo spettrometro (ossia non da un workflow). Se si desidera salvare gli spettri generati dal proprio workflow e i report come file che possono essere archiviati o aperti altrove (ad esempio dal software della workstation OMNIC Paradigm), usare un riquadro Export (Esporta) per crearli automaticamente.
  - **Perché il workflow non viene eseguito?** Prima di eseguire un workflow appena creato, assicurarsi che non ci siano riquadri bordati di rosso. Ecco un esempio:

### 3. Tutorial e procedure dettagliate

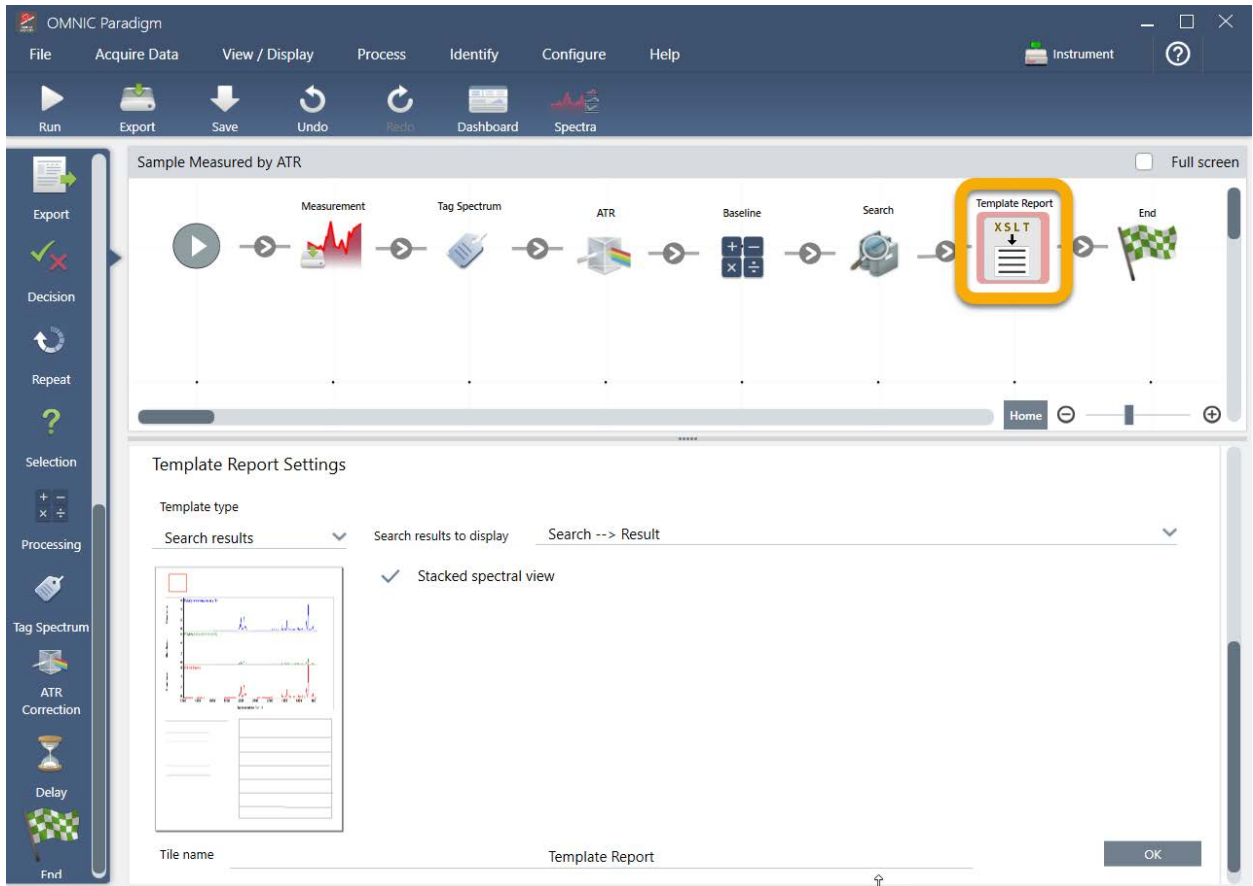

Il workflow non verrà eseguito fino al completamento se contiene un riquadro con il bordo rosso.

Se il workflow ha un riquadro bordato di rosso, passarvi sopra il mouse per avere dei suggerimenti per la risoluzione del problema. Di norma il bordo rosso indica che il riquadro contiene opzioni richieste non impostate. Può tuttavia significare anche che il riquadro “non è valido”. Ad esempio, se in un workflow si posiziona un riquadro Processing (Elaborazione in corso) *prima* di un riquadro Measure (Misura), il riquadro Processing (Elaborazione in corso) avrà un bordo rosso e il workflow conterrà un errore non risolvibile perché non c'è nessuno spettro di output per correggere la linea di base.

---

# 4. Guide alle procedure

## 4.1 Gestione dei dati

Il software OMNIC Paradigm include strumenti per semplificare i risultati e gestire i dati, incluso le misurazioni, i report e le sessioni.

---

<b>Gestione delle librerie spettrali</b> .....	<b>100</b>
<b>Backup e ripristino di un database</b> .....	<b>103</b>
<b>Eliminazione di misurazioni non valide con pulizia del database</b> .....	<b>105</b>
<b>Ricerca di misurazioni e report</b> .....	<b>107</b>
<b>Visualizzazione della cronologia delle misurazioni</b> .....	<b>110</b>
<b>Ripristino di una misurazione</b> .....	<b>112</b>
<b>Duplicazione di una misurazione</b> .....	<b>113</b>

## Gestione delle librerie spettrali

Le librerie contengono elenchi di composti e relative informazioni e possono essere acquistate o create dai propri dati personali. Quando si effettua una ricerca di correlazione o multicomponente, l'analisi confronta lo spettro del campione con i composti archiviati nelle librerie specificate nelle impostazioni di ricerca.

Utilizzare Library manager (Gestione librerie) per visualizzare informazioni sulle librerie e i composti memorizzati e per creare o eliminare delle librerie.

### Creazione di una nuova libreria

Creare una nuova libreria per gestire i dati spettrali ed eseguire una ricerca nei propri dati personali misurati.

#### ◆ Per creare una nuova libreria nell'interfaccia desktop

1. Dalla barra dei menu, selezionare **Identify > Library Manager (Identifica > Gestione librerie)**.
2. In Library Manager (Gestione librerie), selezionare **New Library (Nuova libreria)**.
3. Immettere un nome per la libreria e aggiungere dei campi facoltativi.

I campi facoltativi vengono utilizzati quando si aggiungono spettri a una libreria.

**Figura 4-1:** Denominare la libreria e personalizzare i campi facoltativi nella vista New Library (Nuova libreria).

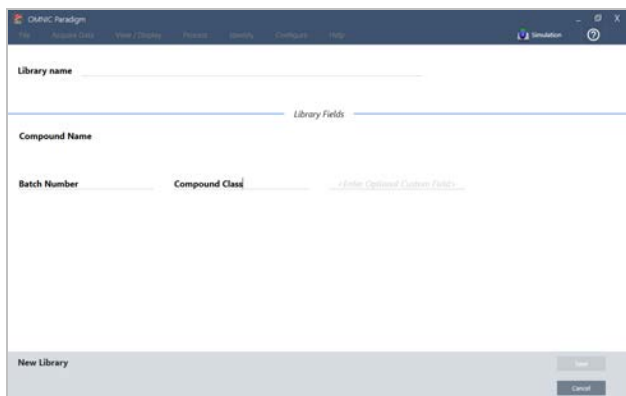

4. Fare clic su **Save (Salva)** per creare la nuova libreria.

La nuova libreria è riportata nella colonna Libraries (Librerie) della gestione librerie.

#### ◆ Per creare una nuova libreria nell'interfaccia touchscreen

1. Dalla schermata iniziale, visualizzare il menu [☰] e selezionare **Library Manager (Gestione librerie)**.
2. Selezionare **New Library (Nuova libreria)** dalla barra degli strumenti.
3. Nella vista New Library (Nuova libreria) immettere un nome per la libreria e aggiungere campi facoltativi.

#### 4. Guide alle procedure

I campi facoltativi vengono utilizzati quando si aggiungono spettri a una libreria.

**Figura 4-2:** Denominare la libreria e personalizzare i campi facoltativi nella vista New Library (Nuova libreria).

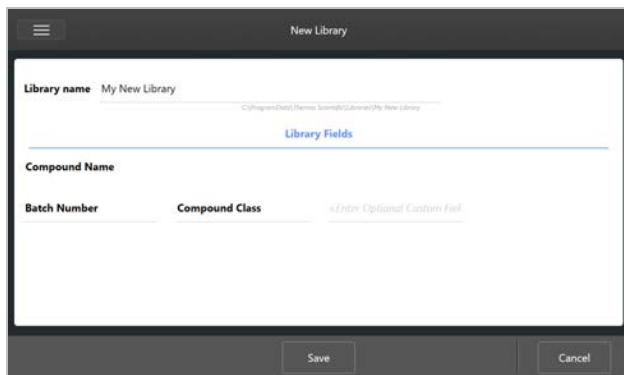

4. Toccare **Save (Salva)** per salvare la nuova libreria.

### Aggiunta di spettri a una libreria

Aggiungere degli spettri a una libreria per utilizzare i propri dati del campione in altre analisi di ricerca.

#### ◆ Per aggiungere spettri a una libreria nell'interfaccia desktop

1. Nella vista spettrale, selezionare lo spettro che si desidera aggiungere a una libreria.
2. Dalla barra dei menu, selezionare **Identify > Add to Library (Identifica > Aggiungi a libreria)** per aprire la vista Add to Library (Aggiungi a libreria).
3. Selezionare la libreria alla quale si desidera aggiungere lo spettro dall'elenco delle librerie.
4. Apportare le regolazioni alle informazioni dello spettro e impostare un nome per il composto. Il nome predefinito sarà il nome della misurazione utilizzato quando è stato misurato il campione.
5. Fare clic su **Save (Salva)**. Lo spettro è ora disponibile nella libreria e lo si può visualizzare in Library manager (Gestione librerie).

#### ◆ Per aggiungere spettri a una libreria nell'interfaccia touchscreen

1. Nella vista spettrale, selezionare lo spettro da aggiungere a una libreria.
2. Selezionare **Add to Library (Aggiungi a libreria)** dal menu.
3. Nella vista Add to Library (Aggiungi a libreria), selezionare una libreria dalla colonna delle librerie.
4. Denominare il composto, specificare dei campi facoltativi e toccare **Save (Salva)**. Lo spettro ora sarà disponibile nella libreria selezionata.

### Estrazione di spettri dalle librerie

Estrarre degli spettri dalle librerie per utilizzarli come riferimento nelle proprie analisi o workflow. Gli spettri estratti sono archiviati con le misurazioni nel database ma non possono essere ridenominati, contrassegnati o esportati.

#### ◆ Per estrarre uno spettro da una libreria

1. Spostarsi in **Library Manager (Gestione librerie)**.
2. Selezionare un composto da estrarre.
3. Nella barra degli strumenti, selezionare **Extract (Estrai)**. Un messaggio conferma che l'estrazione dello spettro è avvenuta con successo. Visualizzare le misurazioni per cercare lo spettro estratto.

### Eliminazione di librerie e composti

Quando si elimina un composto, questo non viene più utilizzato nelle analisi della ricerca e viene barrato nell'elenco dei composti. La posizione indice di altri composti nella libreria viene mantenuta.

È possibile eliminare o modificare solo le librerie che si sono create. Non è possibile eliminare le librerie commerciali e i loro composti.

**Nota** Non è possibile recuperare librerie e composti eliminati.

#### ◆ Per eliminare un composto da una libreria

- Utilizzando l'interfaccia Desktop
  1. In Library Manager (Gestione librerie), accedere al composto che si desidera eliminare.
  2. Fare clic con il pulsante destro sul composto e selezionare **Delete (Elimina)**. Nella finestra di dialogo, fare clic su **Yes (Sì)** per confermare.
- Utilizzando l'interfaccia Touchscreen
  1. In Library Manager (Gestione librerie), selezionare il composto che si desidera eliminare.
  2. Toccare Delete (Elimina) nel riquadro Spectrum (Spettro).

#### ◆ Per eliminare una libreria

- Utilizzando l'interfaccia Desktop
  1. In Library Manager (Gestione librerie), selezionare la libreria che si desidera eliminare.
  2. Fare clic su **Delete (Elimina)** nella barra degli strumenti, quindi fare clic su **Yes (Sì)** per confermare.

#### 4. Guide alle procedure

- Utilizzando l'interfaccia Touchscreen
  1. In Library Manager (Gestione librerie), selezionare la libreria che si desidera eliminare.
  2. Toccare Delete (Elimina) nella barra degli strumenti principale.

### Aggiunta di ubicazioni libreria

Utilizzare la scheda Library Locations (Ubicazioni libreria) in Search Setup (Configurazione ricerca) per specificare ubicazioni libreria aggiuntive. Questa operazione è utile se le librerie sono salvate in una posizione condivisa come un'unità di rete. Dopo aver aggiunto un'ubicazione, è possibile utilizzare le librerie in questa ubicazione per Search (Ricerca), QCheck e altre analisi.

#### ◆ Per aggiungere un'ubicazione libreria

1. Utilizzando l'interfaccia desktop, aprire il menu **Identify (Identifica)** e selezionare **Search Setup (Configurazione ricerca)**.
2. Spostarsi nella scheda **Library Locations (Ubicazioni libreria)**.
3. Fare clic su **Add Location (Aggiungi ubicazione)**.
4. Individuare l'ubicazione delle librerie aggiuntive e fare clic su **Open (Apri)**.
5. Fare clic su **Save (Salva)**.

### Backup e ripristino di un database

Eseguire periodicamente il backup del database per assicurarsi di poter ripristinare i dati in caso di guasto del disco rigido. Gli strumenti per la manutenzione del database nel software OMNIC Paradigm consentono di eseguire facilmente il backup e il ripristino dei dati direttamente dal software.

#### Backup del database

Eseguire il processo di backup del database su un dispositivo a parte in caso di guasto del disco rigido. Fare ad esempio il backup dei dati su un computer separato o un'unità disco rigido esterna o in un percorso di rete remoto.

#### ◆ Per eseguire il backup del database

1. Utilizzando l'interfaccia desktop del software OMNIC Paradigm, andare a **Configure > Database Maintenance (Configura > Manutenzione database)** e selezionare **Back Up**.

#### 4. Guide alle procedure

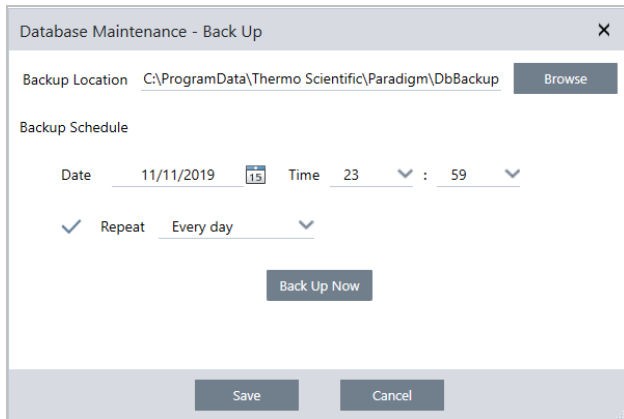

2. Selezionare un percorso in cui salvare il backup del database.
3. Per programmare dei backup, impostare una data e un'ora per il primo backup.
  - a. Verificare di aver selezionato **Repeat (Ripeti)** e scegliere un'opzione di ripetizione dall'elenco.
  - b. Fare clic su **Save (Salva)**.
3. Per eseguire il backup del database manualmente senza una programmazione, fare clic su **Back Up Now (Esegui backup adesso)**.

Per impostare un nuovo percorso per il backup prima di eseguirlo, modificare prima il percorso e salvare le modifiche quindi riaprire la finestra Database Maintenance - Back Up (Manutenzione database - backup) e fare clic su Back Up Now (Esegui backup adesso).

4. Fare clic su **Close (Chiudi)** per tornare al pannello comandi.

**Notice (Avviso):** lo strumento di backup del database esegue il backup solo di una porzione dei dati Session (Sessione). I dati Session (Sessione) contengono due parti: una porzione della sessione è memorizzata nel database e l'altra è salvata in file sull'unità disco. Lo strumento di backup del database nel software OMNIC Paradigm esegue il backup solo dei dati memorizzati nel database.

Per essere sicuri di poter ripristinare i dati, usare un programma di utilità di backup separato per eseguire il backup dei file memorizzati nella seguente directory: C:\Users\Public\Documents\thermo scientific\omnic paradigm\Sessions

Per eseguire il backup dei dati Session (Sessione), usare lo strumento di backup del database come di norma oltre a un programma di utilità di backup separato come gli strumenti Backup e Restore (Ripristina) del proprio sistema operativo, per eseguire il backup dei file in C:\Users\Public\Documents\thermo scientific\omnic paradigm\Sessions.

Per ripristinare i dati Session (Sessione), usare l'utilità di backup e ripristino per ripristinare i file nella directory Sessions (Sessioni) quindi ripristinare il database.

#### Ripristino di un database da un backup

Utilizzare lo strumento di ripristino del software OMNIC Paradigm per ripristinare il database da un backup precedentemente salvato.

**Nota** Questa azione rimuove in modo permanente tutti i dati correntemente nel database sostituendoli con quelli del backup selezionato.

◆ **Per ripristinare il database**

1. Utilizzando l'interfaccia desktop del software OMNIC Paradigm, andare a **Configure > Database Maintenance (Configura > Manutenzione database)** e selezionare **Restore (Ripristina)**.

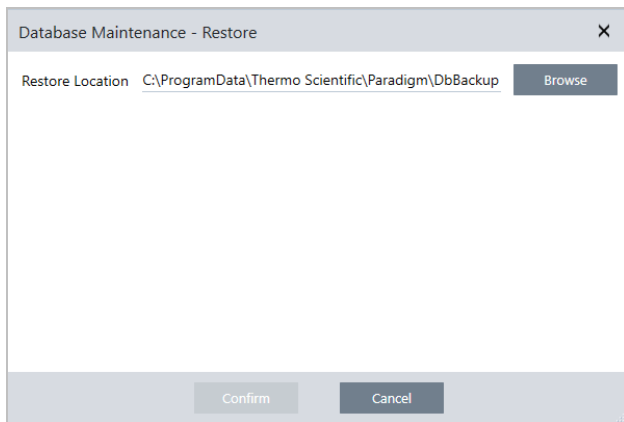

2. Fare clic su **Browse (Sfoglia)** e selezionare il percorso del backup del database.

Se si utilizza il software OMNIC Paradigm su uno spettrometro Summit e si sta eseguendo il ripristino da un backup remoto condiviso con altri spettrometri, è possibile ripristinare i dati da ogni singolo spettrometro che utilizza il backup.

Per eseguire il backup dei dati solo da un singolo spettrometro, selezionare uno spettrometro dall'elenco dei nomi host.

3. Fare clic su **Confirm (Conferma)**.

## Eliminazione di misurazioni non valide con pulizia del database

Usare Clean Up (Pulizia) in Database Maintenance (Manutenzione database) per eliminare automaticamente le misurazioni precedenti al raggiungimento di un periodo di validità specificato. Ad esempio, per risparmiare spazio sul sistema, si raccomanda di eliminare automaticamente misurazioni non modificate in più di mese.

Per pulire il database, è possibile impostare la durata del mantenimento delle misurazioni prima della loro eliminazione automatica oppure selezionare Clean Up Measurements Now (Pulisci misurazioni ora) per rimuovere misurazioni già più vecchie di quanto si desidera.

Una volta eliminate, le vecchie misurazioni, non possono essere recuperate.

**Suggerimento** Per conservare misurazioni selezionate, aggiungerle a una libreria. In futuro, è possibile estrarle dalla libreria e usarle al bisogno.

◆ **Per eliminare automaticamente le vecchie misurazione nell'interfaccia Desktop**

1. Utilizzando l'interfaccia desktop, andare a **Configure > Database Maintenance > Clean Up (Configura > Manutenzione database> Pulizia)**.

2. Impostare per quanto tempo conservare le misurazioni.

Selezionare **Forever (Sempre)** per conservare le misurazioni.

3. Fare clic su **Save (Salva)**.

Per rimuovere immediatamente misurazioni più vecchie del periodo di validità impostato, selezionare **Clean Up Measurements Now (Pulisci misurazioni ora)**.

◆ **Per eliminare automaticamente vecchie misurazione nell'interfaccia Touchscreen**

1. Dalla schermata iniziale, selezionare l'icona delle impostazioni

2. Andare alla scheda **Database Maintenance (Manutenzione database)**.

3. Selezionare **Clean Up (Pulizia)**.

4. Impostare per quanto tempo salvare le misurazioni.

Selezionare **Forever (Sempre)** per conservare le misurazioni per un tempo indefinito.

5. Selezionare **Save (Salva)**.

Per rimuovere immediatamente misurazioni più vecchie del periodo di validità impostato, selezionare **Clean Up Measurements Now (Pulisci misurazioni ora)**.

**Suggerimento** È anche possibile eliminare tutte le misurazioni contemporaneamente. Per eliminare tutte le misurazioni, impostare il filtro in modo che vengano mostrate tutte le misurazioni, selezionarle tutte, quindi farvi clic sopra con il pulsante destro del mouse e selezionare **Delete Selected Measurements (Elimina misurazioni selezionate)** o nell'interfaccia Touchscreen, selezionare **Delete (Elimina)**.

## Ricerca di misurazioni e report

Quando si cercano misurazioni e report salvati, usare tag e parole chiave di ricerca per filtrare gli elenchi delle misurazioni e dei report.

### Ricerca

Quando si cerca una misurazione, il termine di ricerca viene controllato rispetto a informazioni quali tag dello spettro, titolo, data dell'ultima modifica, composti identificati, stringhe personalizzate, numeri di serie, ecc. Se si cerca un report, i campi utilizzati per la ricerca includono nome del report, data di creazione e tipo di modello.

**Suggerimento** Fare clic sull'intestazione di una colonna, come ad esempio il nome della misurazione o il tipo, per ordinare le misurazioni. Per impostazione predefinita, le misurazioni sono ordinate in modo da mostrare prima l'elemento modificato più di recente.

#### ◆ Per cercare misurazioni e report

1. Selezionare Reports (Report) o Measurements (Misurazioni) dall'elenco.
2. Selezionare un tempo per limitare i risultati della ricerca.
3. Immettere i termini di ricerca e fare clic su Search (Cerca).

Usare le tecniche di ricerca seguenti per perfezionare i risultati.

Tecnica di ricerca	Descrizione	Esempio
<b>Virgolette ("")</b>	Usare le virgolette per restituire solo corrispondenze esatte dai tag. Questo criterio è utile se si cerca un tag di due parole e non si vogliono vedere spettri contrassegnati con una sola delle parole.	"rosso blu" Restituisce: solo spettri con tag "rosso blu". Non restituisce spettri con tag "rosso" o "blu" separatamente.
<b>* (asterisco)</b>	Aggiungere un asterisco (*) alla fine dei termini di ricerca per restituire tutti i risultati che includono il testo che lo precede  Nota: l'asterisco * può essere accodato alla fine dei termini di ricerca ma non può essere messo prima di altri termini.	Poli* Restituisce: tutte le misurazioni con un termine che inizia con poli, ad esempio polistirene.

Tecnica di ricerca	Descrizione	Esempio
<b>Operatori AND, OR, NOT</b>	<p>Queste parole chiave devono essere tutte scritte in maiuscolo, come indicato.</p> <p>AND: restituisce solo risultati che contengono entrambi i termini.</p> <p>OR: restituisce risultati che contengono una delle parole chiave.</p> <p>NOT: restituisce solo risultati che contengono il primo termine ma non il termine dopo NOT.</p>	<p>Campione AND Background</p> <p>Restituisce: solo misurazioni che hanno nei campi di ricerca Campione e Background.</p> <p>Campione OR Background</p> <p>Restituisce: vengono restituite misurazioni che nei dati contengono campione o background.</p> <p>Campione NOT background</p> <p>Restituisce: misurazioni o report che nei dati contengono campione e nei termini non hanno background.</p>
<b>Titolo:&lt;parola chiave&gt;</b>	<p>Usare per specificare che la parola chiave deve essere presente nel titolo della misurazione o del report.</p>	<p>titolo:poli</p> <p>Restituisce: misurazioni che contengono poli nel loro nome, mentre quelle che contengono poli altrove (ad esempio come composti identificati) vengono ignorate.</p>
<b>tags:&lt;parola chiave&gt;</b>	<p>Usare per specificare che la parola chiave deve essere un tag.</p> <p>Se il tag è composto da due parole, usare un trattino basso anziché uno spazio.</p>	<p>tags:blu</p> <p>tags:polvere_blu</p> <p>Restituisce: misurazioni che contengono blu come tag, ma quelle che contengono blu altrove (come il nome della misurazione) vengono ignorate. "polvere_blu" ricerca il tag di due parole "polvere blu".</p>

### Marcatura con tag

I tag sono un altro pratico sistema per localizzare misurazioni e report nel database. Se ad esempio si raccolgono molte misurazioni correlate a un singolo progetto, si potrebbe contrassegnare ciascuna di queste misurazioni con lo stesso tag "Progetto A". In seguito questo può essere utilizzato per filtrare le misurazioni in modo da mostrare solo misurazioni con il tag "Progetto A".

#### ◆ Per aggiungere o eliminare un tag nell'interfaccia desktop

1. Fare clic con il pulsante destro del mouse su una misurazione contenuta nell'elenco Measurements (Misurazioni) e selezionare **Manage Tags (Gestisci tag)**.

I tag correntemente assegnati alla misurazione sono elencati in Current Tags (Tag correnti).

#### 4. Guide alle procedure

- Per aggiungere un nuovo tag, immettere il testo nel campo New Tag (Nuovo tag) e fare clic su **Add (Aggiungi)**. Il nuovo tag viene aggiunto a quelli correnti.
  - Per eliminare un tag corrente, fare clic sull'icona dell'eliminazione (  ) nell'angolo superiore destro del tag. Il tag viene rimosso immediatamente.
2. Per salvare le modifiche, fare clic su **OK**. Fare clic su Cancel (Annulla) per uscire dalla finestra di dialogo Manage Tags (Gestisci tag) senza salvare le modifiche.

#### ◆ Per aggiungere o eliminare un tag nell'interfaccia touchscreen

1. Dalla schermata iniziale Home, spostarsi nella scheda Measurements (Misurazioni).
2. Selezionare una misurazione e toccare l'icona che visualizza più opzioni.
3. Toccare **Manage Tags (Gestisci tag)**.
  - Per aggiungere un tag, immettere il testo nel campo New Tag (Nuovo tag) e toccare Add (Aggiungi). Il nuovo tag viene inserito nell'elenco dei tag correnti.
  - Per eliminare un tag, toccare l'icona dell'eliminazione (  ) nell'angolo superiore destro del tag.
4. Per salvare le modifiche, toccare **OK**. Toccare Cancel (Annulla) per uscire dalla finestra di dialogo Manage Tags (Gestisci tag) senza salvare le modifiche.

#### Filtraggio delle misurazioni in base allo stato firma

Usare i filtri Signature (Firma) per cercare velocemente misurazioni, report e sessioni in base al rispettivo stato della firma.

Ad esempio il filtro Signature (Firma) è ideale per cercare misurazioni firmate con una ragione Authorship (Autorialità) ma che ancora necessitano di approvazione.

#### ◆ Per filtrare i record in base allo stato firma

1. Dal pannello comandi dell'interfaccia Desktop, fare clic su Signature (Firma).
2. Selezionare le opzioni filtro e fare clic su Ok.

La finestra di dialogo mostra un elenco di tutte le ragioni della firma. Per ogni ragione, è possibile selezionare Signed (Firmato), Unsigned (Non firmato) o N/A (N/D).

- **Signed (Firmato)**: selezionare per mostrare record firmati con questa ragione. Sono mostrati tutti i record firmati con questa ragione.
- **Unsigned (Non firmato)**: selezionare per mostrare i record non firmati con questa ragione. I record con questa firma non sono mostrati.
- **N/A (N/D)**: ignorare questa ragione quando si filtra. Sono mostrati i record con e senza questa firma.

In questo esempio, queste impostazioni mostreranno tutti i record che necessitano ancora di approvazione.

#### 4. Guide alle procedure

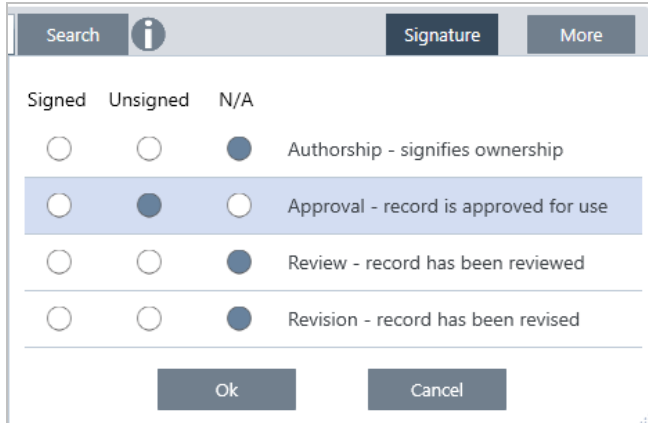

**Suggerimento** Fare doppio clic sull'intestazione della colonna ("Signed" (Firmato)) per selezionare tale colonna per tutte le opzioni. Fare di nuovo doppio clic per reimpostare tutte le opzioni su N/A (N/D).

**Suggerimento** Il filtro Signature (Firma) funziona con il filtro del tempo. Ad esempio, per vedere tutte le misurazioni dell'ultimo mese che necessitano di approvazione, impostare il tempo su Past Month (Mese scorso) e il filtro della firma per l'approvazione su Unsigned (Non firmato).

**Suggerimento** Per firmare più record contemporaneamente, dopo averli filtrati, selezionarli tutti, fare clic con il pulsante destro e selezionare Sign (Firma).

### Visualizzazione della cronologia delle misurazioni

Visualizzare la cronologia delle misurazioni per confrontare visivamente uno spettro in diverse fasi dell'elaborazione e dell'analisi. Ad esempio, dopo l'applicazione di una correzione della linea di base automatica, visualizzare la cronologia delle misurazioni per vedere rapidamente come è cambiato lo spettro.

#### ◆ Per visualizzare la cronologia delle misurazioni

1. Dalla vista spettrale, spostarsi nel pannello della cronologia.
2. Fare clic con il pulsante destro del mouse su una voce nella cronologia e selezionare **Measurement History (Cronologia misurazione)**.

#### 4. Guide alle procedure

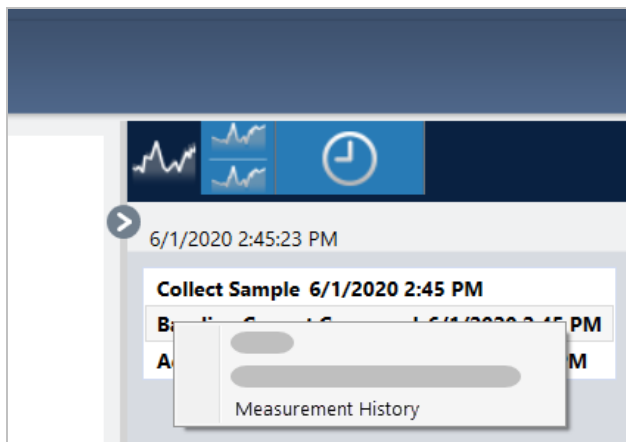

I dati della cronologia visualizzano lo spettro ad ogni fase dell'elaborazione e dell'analisi.

- Per creare un report dei dati storici, aprire il menu File e selezionare Create Report (Crea report). Selezionare il modello Historical Spectrum (Spettro storico), modificare le impostazioni del report e fare clic su Create (Crea).
- Per uscire dalla cronologia delle misurazioni, fare clic su **Close Measurement History (Chiudi cronologia delle misurazioni)**.

## Ripristino di una misurazione

Usare Revert (Ripristina) per annullare una o più fasi quando si elabora o si analizza una misurazione. Se ad esempio una fase di elaborazione ha peggiorato la qualità dei dati della misurazione, anziché ricominciare dall'inizio e acquisire una nuova misurazione del campione, utilizzare Revert (Ripristina) per tornare a una fase precedente.

Quando si torna a uno stato precedente, le azioni intraprese dopo la fase alla quale si sta tornando vanno perdute. In altre parole, non c'è modo di annullare un ripristino.

In un ambiente sicuro, Revert (Ripristina) non è disponibile. È tuttavia possibile utilizzare invece lo strumento Duplicate (Duplica) per creare una copia della misurazione allo stato in cui era in una fase precedente. Quindi è possibile lavorare con la misurazione duplicata senza dover rimisurare il campione. Per ulteriori dettagli, vedere "[Duplicazione di una misurazione](#)".

### ◆ Per ripristinare una fase precedente

1. Nella vista spettrale, selezionare la misurazione dal pannello dei risultati.

2. Fare clic sull'icona  per vedere il pannello della cronologia.

Fare clic su un elemento nella cronologia per visualizzare l'anteprima della misurazione in quella fase.

3. Nell'elenco degli eventi, fare clic con il pulsante destro sulla fase che si desidera ripristinare.

4. Nel menu contestuale, selezionare Revert (Ripristina).

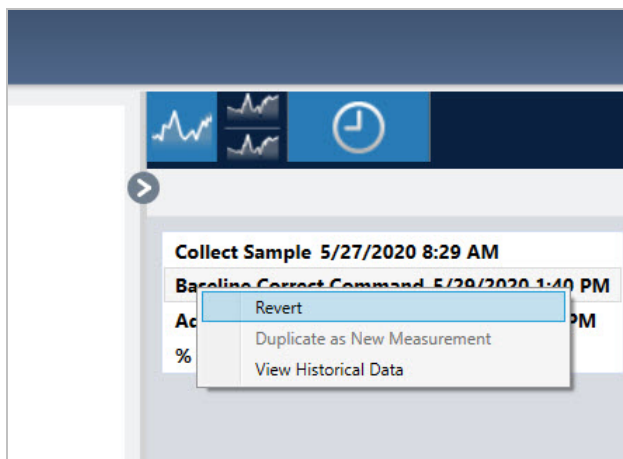

5. Fare clic su **Yes (Sì)** per ripristinare o **No** per annullare.

## Duplicazione di una misurazione

Creare una copia di una misurazione utilizzando Duplicate as New Measurement (Duplica come nuova misurazione). È possibile duplicare una misurazione dal proprio stato corrente o da una fase precedente della sua cronologia.

**Suggerimento** La duplicazione può essere utile come alternativa a Revert (Ripristina). Ad esempio, mentre il ripristino scarta i dati correnti e riporta la misurazione a uno stato precedente, con Duplicate (Duplica) è possibile copiare la misura da uno stato precedente e mantenere i dati correnti.

Si potrebbe anche utilizzare Duplicate (Duplica) per salvare una copia della misurazione in fasi specifiche durante il lavoro. Si potrebbe ad esempio duplicare la misurazione subito dopo aver raccolto i dati per salvare una copia della misurazione senza nessuna ulteriore elaborazione e poi lavorare solo con una copia della misurazione.

Quando si duplica una misurazione, non tutte le sue informazioni vengono copiate in quella nuova. Viene duplicata la maggior parte delle informazioni ma con alcune differenze:

- Se la misurazione originale contiene dei tag, questi non saranno copiati nella nuova misurazione.
- La cronologia della misurazione viene copiata ma il pannello della cronologia nella vista spettrale non visualizza nessuna fase prima del punto nel quale è stata duplicata la misurazione. Aprire le informazioni relative alla misurazione e visualizzare la scheda History (Cronologia) per eseguire la revisione della cronologia della misurazione.

### ◆ Per duplicare una misurazione

- Dal pannello comandi

Duplicare dal pannello comandi per copiare la misurazione nel suo stato corrente.

1. Fare clic con il pulsante destro su una misurazione nel riquadro Measurements (Misurazioni).
2. Selezionare **Duplicate as New Measurement (Duplica come nuova misurazione)**.
3. Immettere un nome per la nuova misurazione o mantenere il nome predefinito.
4. Fare clic su **OK**.

#### 4. Guide alle procedure

- Duplicare dalla cronologia della misurazione

Duplicare dalla vista spettrale per copiare la misurazione da un punto precedente.

1. Nella vista spettrale, selezionare la misurazione nel riquadro Results (Risultati).
2. Con la misurazione selezionata, spostarsi al pannello della cronologia.

Fare clic su un elemento nella cronologia per visualizzare in anteprima lo spettro in quel punto.

3. Fare clic con il pulsante destro sulla fase in cui si desidera duplicare la misurazione.

Gli eventi che non hanno modificato lo spettro, come Add to Library (Aggiungi a libreria) o Create Report (Crea report) non possono essere duplicati come nuova misurazione.

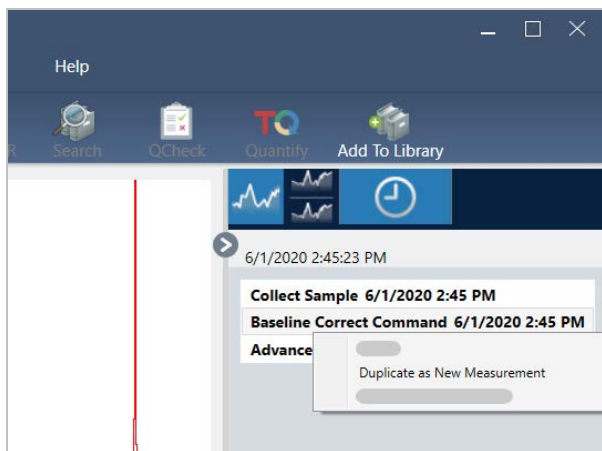

4. Selezionare **Duplicate as New Measurement (Duplica come nuova misurazione)**.
5. Immettere un nome per la nuova misurazione o mantenere il nome predefinito.
6. Fare clic su **OK**.

## 4.2 Spettroscopia

Questa sezione descrive le caratteristiche principali del software OMNIC Paradigm, incluso questi argomenti:

---

<b>Misurazione dei campioni</b> .....	<b>115</b>
<b>Elaborazione dei dati</b> .....	<b>132</b>
<b>Analisi dei dati</b> .....	<b>147</b>
<b>Create Reports (Crea relazioni)</b> .....	<b>156</b>

### Misurazione dei campioni

Per acquisire nuovi dati con il software OMNIC Paradigm, impostare e salvare le impostazioni della misurazione, raccogliere uno spettro di background e infine misurare il campione.

## Impostazione e salvataggio delle opzioni di misurazione

Le impostazioni di misurazione permettono di specificare come viene misurato il campione e come vengono elaborati i dati dopo la raccolta dello spettro. Le impostazioni controllano come lo strumento e l'accessorio di campionamento misurano il campione e come il software OMNIC Paradigm elabora i dati.

Dopo aver regolato le impostazioni della misurazione, è possibile utilizzarle subito o salvarle per un utilizzo futuro.

Questa guida descrive come impostare, salvare e usare opzioni di misurazione di uso comune. Per una discussione delle impostazioni avanzate, vedere ["Impostazioni di misurazione avanzate"](#)

## IMPOSTAZIONE DELLE OPZIONI DI MISURAZIONE

Impostare e salvare le proprie impostazioni di misurazione o utilizzare impostazioni precedentemente salvate prima di iniziare una misurazione.

Nel software OMNIC Paradigm per touchscreen, modificare singole impostazioni o importare un file delle impostazioni (.exp) prima di misurare il campione. Per la modifica o la revisione delle impostazioni di misurazione, selezionare un tipo di analisi dalla schermata iniziale.

**Figura 4-1:** Revisione delle impostazioni di misurazione nelle schede Summary (Riepilogo), Details (Dettagli) e Background

Measurement name	Tag	Final format
<current date/time>		Absorbance
Number of scans	Resolution	Detector
10	4	DTGS KBr
Accessory		
None		

At the bottom of the interface, there are two buttons: 'Measure Background' and 'Measure Sample'.

Quando si utilizza l'interfaccia desktop, impostare e salvare le impostazioni di misurazione dal pannello comandi o aggiornare alcune opzioni durante la visualizzazione in anteprima di uno spettro del campione.

**Figura 4-2:** Modifica delle impostazioni di misurazione nel riquadro New Measurement (Nuova misurazione).

La tabella mostrata di seguito descrive le impostazioni di più frequente utilizzo.

Opzione	Descrizione	Impostazione predefinita
Measurement name (Nome misurazione)	Il nome dei dati del campione. Questo nome viene visualizzato quando si salvano o si aprono questi dati e nei report generati. Il nome predefinito è la data e l'ora della raccolta.	Date and Time (Data e ora)
Number of sample scans (Numero di scansioni campione)	Numero di scansioni del campione durante la misurazione. I dati risultanti rispecchiano la media di tutte le scansioni. Più scansioni determinano dati più accurati ma richiedono un tempo di misurazione più lungo.	10
Resolution (cm-1) (Risoluzione (cm-1))	Come la risoluzione di una foto o di un video, avere una risoluzione migliore significa avere dati spettrali con dettagli più fini. Ad esempio una risoluzione migliore distinguerà due picchi molto vicini mentre una risoluzione scadente potrebbe combinarli. Un valore inferiore comporta una risoluzione più alta (migliore) ma richiede anche più tempo per eseguire la misurazione. Di norma risoluzioni a un valore 4 vengono utilizzate per campioni solidi e liquidi. Per campioni gassosi, usare una risoluzione di 1 o 0,5.	4

Opzione	Descrizione	Impostazione predefinita
Analysis type (Tipo analisi)	<p>Con OMNIC Paradigm per touchscreen, il tipo di analisi viene selezionato dalla schermata iniziale anziché da un elenco.</p> <p>Ciò consente di elaborare automaticamente i dati dopo che sono stati raccolti.</p> <p>Utilizzare None (Nessuno) per misurare un campione senza eseguire un'ulteriore analisi.</p> <p>Search (Cerca) esegue una ricerca di correlazione. Usare Search (Cerca) per identificare un campione sconosciuto. Modificare le impostazioni di ricerca nella vista Search Setup (Configurazione ricerca).</p> <p>I risultati di QCheck indicano un valore di corrispondenza tra il campione e un riferimento. Usare QCheck per verificare la composizione di un campione noto. Modificare le impostazioni QCheck nella vista QCheck Setup (Configurazione di QCheck).</p> <p>Quantify (Quantifica) è impiegato per quantificare i componenti di un campione utilizzando un metodo di quantificazione preselezionato. Selezionare Identify &gt; Quantify Setup (Identifica &gt; Configurazione di Quantifica) per specificare un metodo di quantificazione.</p>	Nessuno
Tag	Permette di aggiungere un tag allo spettro. I tag possono essere utilizzati in seguito quando si ricerca uno spettro.	
Final format (Formato finale)	Determina le unità utilizzate per i dati raccolti. È possibile convertire i dati in un'altra unità di misura dell'asse delle Y dopo la raccolta nel menu View/Display (Vista/Visualizza).	Absorbance (Assorbanza)
Sampling accessory (Accessorio di campionamento)	L'accessorio di campionamento utilizzato per misurare il campione. Accessori smart vengono rilevati automaticamente.	

## SALVATAGGIO DELLE IMPOSTAZIONI DI MISURAZIONE

È possibile salvare, modificare o eliminare le impostazioni delle proprie misurazioni solo quando si utilizza l'interfaccia desktop.

Denominare e salvare le impostazioni della propria misurazione in modo da poterle selezionare facilmente dal pannello comandi per un utilizzo successivo. Le impostazioni per le analisi Search (Ricerca), Qcheck e Quantify (Quantifica) non vengono salvate in queste impostazioni.

### ◆ Per salvare le impostazioni di misurazione

1. Apportare le modifiche desiderate alle impostazioni.
2. Fare clic su **New (Nuovo)** accanto al menu Settings (Impostazioni) nella parte superiore del pannello comandi.
3. Immettere un nome per le impostazioni e fare clic su **Save (Salva)**.

#### 4. Guide alle procedure

Le impostazioni salvate vengono aggiunte all'elenco omonimo per un utilizzo successivo.

##### ◆ Per apportare modifiche alle proprie impostazioni salvate

1. Selezionare le impostazioni denominate che si desidera aggiornare dal menu Settings (Impostazioni).
2. Modificare le impostazioni
3. Fare clic su **Save (Salva)**.

Le nuove impostazioni sono ora salvate sotto il vecchio nome delle impostazioni e sono disponibili nel menu Settings (Impostazioni).

##### ◆ Per eliminare le impostazioni salvate

1. Selezionare le impostazioni denominate che si desidera eliminare dal menu Settings (Impostazioni).
2. Fare clic su **Delete (Elimina)**.
3. Nella finestra di dialogo di conferma, fare clic su **OK** per eliminare in modo permanente le impostazioni denominate.

## IMPORTAZIONE ED ESPORTAZIONE DI IMPOSTAZIONI SALVATE

Importare un file delle impostazioni per aggiornare automaticamente le impostazioni della misurazione corrente in quelle salvate precedentemente. Quando si importano delle impostazioni, è possibile importare un file OMNIC Experiment (.exp) o un file delle impostazioni di OMNIC Paradigm (.expx).

Il software OMNIC Paradigm è compatibile con file.exp creati con il software OMNIC. Con OMNIC Paradigm è possibile tuttavia esportare solo file .expx, che non sono compatibili con versioni precedenti del software OMNIC.

L'importazione di un file OMNIC Experiment aggiorna le impostazioni delle misurazioni senza tuttavia alterare impostazioni dell'analisi quali Search Setup (Configurazione ricerca) o QCheck Setup (Configurazione di QCheck).

##### ◆ Per importare un file delle impostazioni

- Se si utilizza l'interfaccia touchscreen
  - a. Dalla schermata iniziale, selezionare un tipo di analisi.
  - b. Quando si visualizza la scheda Summary (Riepilogo), aprire il menu e selezionare **Open Settings (Apri impostazioni)**.
  - c. Selezionare un file OMNIC Experiment (.exp) o un file delle impostazioni di OMNIC Paradigm (.expx) da importare e toccare **Open (Apri)**.
- Se si utilizza l'interfaccia desktop
  - a. Nella barra degli strumenti, fare clic su **Settings (Impostazioni)**.
  - b. Selezionare il file da importare e fare clic su **Open (Apri)**.

#### 4. Guide alle procedure

##### ◆ Per esportare un file delle impostazioni

É possibile esportare le impostazioni solo dall'interfaccia desktop. I file delle impostazioni sono salvati con l'estensione .exp.

1. Scegliere le impostazioni che si desidera esportare dall'elenco **Settings (Impostazioni)**
2. Selezionare **Acquire Data > Export Settings (Acquisisci dati > Esporta impostazioni)**.
3. Immettere un nome per il file delle impostazioni, selezionare una directory per salvare il file, e fare clic su **Save (Salva)**.

Il file delle impostazioni è ora salvato e pronto per un utilizzo futuro.

### Impostazioni di misurazione avanzate

Utilizzare le impostazioni di misurazione avanzate per controllare l'apodizzazione, il riempimento zero, i limiti del range, impostazioni specifiche per lo strumento e altro.

Queste impostazioni avanzate devono generalmente rimanere nel proprio stato predefinito ed essere modificate solo in casi rari o specifici.

Per la revisione o la modifica delle impostazioni avanzate nell'interfaccia touchscreen, aprire la scheda Details (Dettagli).

**Figura 4-1:** La scheda Details (Dettagli) visualizza impostazioni di misurazione avanzate.

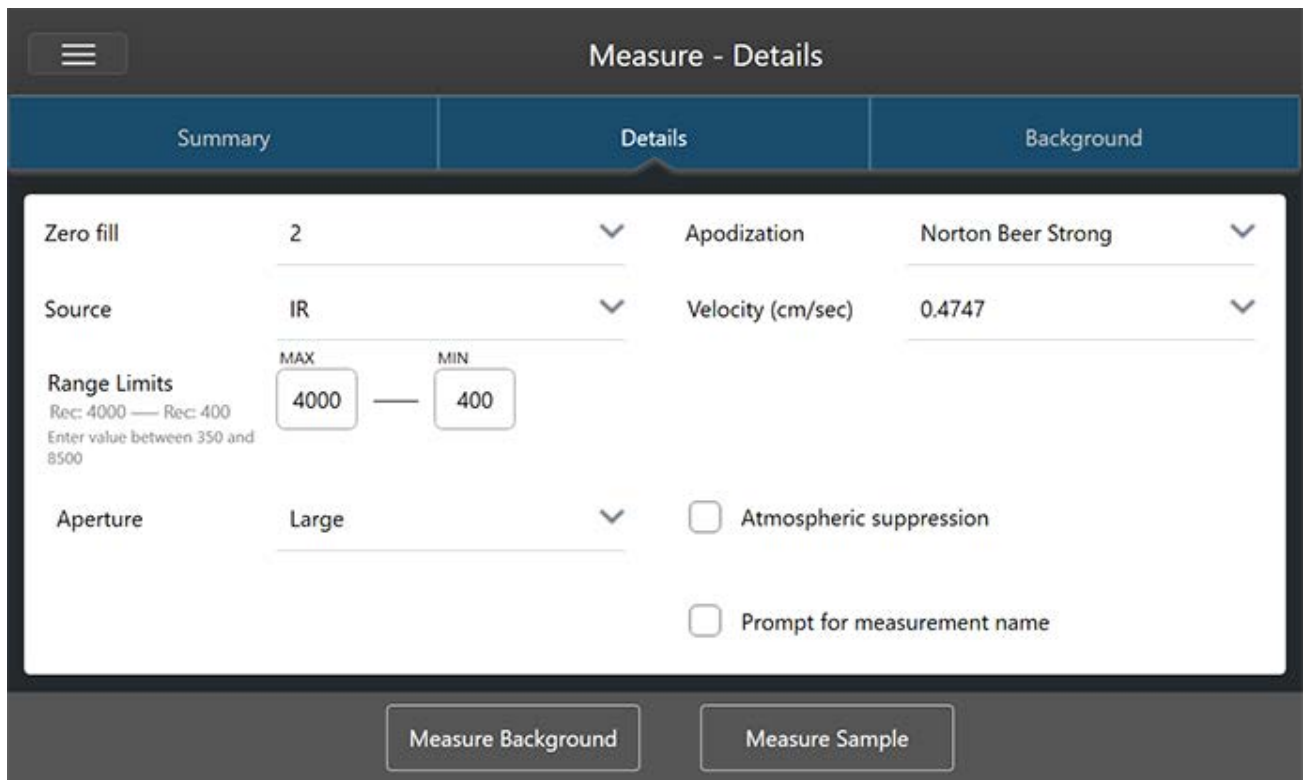

Per la revisione o la modifica delle impostazioni avanzate nell'interfaccia desktop, fare clic su **More (Altre)** nel riquadro New Measurement (Nuova misurazione).

**Figura 4-2:** Le impostazioni di misurazione avanzate sono disponibili dal pannello comandi

## IMPOSTAZIONI DI MISURAZIONE AVANZATE

La tabella mostrata di seguito descrive ognuna delle impostazioni avanzate.

Opzione	Descrizione	Impostazione predefinita
Detector (Rivelatore)	<p>Il rivelatore è un dispositivo presente all'interno dello spettrometro che produce un segnale elettrico in risposta al fascio di energia a infrarossi che lo colpisce.</p> <p>La sua impostazione si aggiorna automaticamente in base alla configurazione dello spettrometro.</p> <p>Nicolet Summit: DTGS.</p> <p>Nicolet Summit Pro: TEC DTGS.</p>	
Optical velocity (Velocità delle ottiche)	<p>Determina la velocità ottica nell'interferometro. Il valore predefinito è stabilito in base al tipo di rivelatore che si sta utilizzando e può essere modificato solo su determinati spettrometri.</p> <p>Sullo spettrometro Nicolet Summit, il valore predefinito è 0,4747 e non è modificabile.</p>	

#### 4. Guide alle procedure

Opzione	Descrizione	Impostazione predefinita
Zero fill (Riempimento zero)	<p>Effettua l'interpolazione di punti dati fra i punti dati raccolti. Questo non aumenta la risoluzione effettiva dei dati ma può rendere più omogenee caratteristiche marcate e migliorare la forma delle linee che compongono lo spettro.</p> <p>Raccogliere il campione e gli spettri di background utilizzando la stessa impostazione Zero Fill (Riempimento zero).</p> <p>Opzioni</p> <p>None (Nessuno): non viene eseguito il riempimento zero.</p> <p>1: Un punto dati viene aggiunto tra ciascun punto dati raccolto</p> <p>2: Tre punti dati vengono aggiunti fra ciascun punto dati raccolto</p>	2
Source (Sorgente)	<p>Componente all'interno dello spettrometro che emette la radiazione infrarossa che percorre il rivelatore.</p> <p>Il tipo di sorgente è determinato dalla configurazione dello spettrometro. Consultare la guida per l'utente dello spettrometro per dettagli sulla sorgente.</p>	
Apodization (Apodizzazione)	<p>L'apodizzazione è una funzione matematica che si applica ai dati del singolo fascio per ridurre o sopprimere gli artefatti da lobi laterali (side-lobe) del picco che possono verificarsi perché l'interferogramma non è un set infinito di dati.</p> <p>Un'apodizzazione forte riduce di più il rumore ma può ridurre anche la risoluzione dei dati e causare un allargamento dei picchi.</p> <p>Si consiglia di considerare un processo di apodizzazione più debole, come l'apodizzazione Boxcar, se si esegue la misurazione di spettri con picchi molto stretti come gli spettri dei gas ad alta risoluzione.</p> <p>Vedere "<a href="#">Funzioni di apodizzazione</a>" per una descrizione di ogni tipo di apodizzazione.</p>	Norton-Ber Strong
Automatic Atmospheric Suppression (Soppressione atmosferica automatica)	<p>Sopprime gli effetti del vapore acqueo e dell'anidride carbonica sugli spettri acquisiti.</p> <p>In generale, è preferibile controllare le condizioni atmosferiche utilizzando uno spettro di background corrente. Se si misura spesso il background o se le condizioni atmosferiche cambiano lentamente, non è necessario usare questa funzione;</p> <p>va utilizzata solo se si misura il background di rado o quando le condizioni atmosferiche cambiano rapidamente.</p>	Deselezionato
Range Limits (Limiti range)	<p>Imposta i limiti per il range delle frequenze, in numero d'onda, incluso nello spettro raccolto.</p>	<p>Max: 4.000</p> <p>Min: 400</p>

Opzione	Descrizione	Impostazione predefinita
Aperture (Apertura)	<p>Controlla l'intensità della radiazione infrarossa che raggiunge il campione.</p> <p>L'apertura può essere modificata solo quando si utilizzano spettrometri con aperture regolabili.</p> <p>In generale, aperture più ampie migliorano il rapporto segnale-rumore mentre aperture più ridotte consentono maggiore stabilità e accuratezza. Le aperture piccole sono più adatte per le misurazioni ad alta risoluzione.</p> <p>Si raccomanda di utilizzare aperture piccole per acquisire spettri ad alta risoluzione true.</p>	

## FUNZIONI DI APODIZZAZIONE

L'apodizzazione è una funzione matematica che si applica ai dati del singolo fascio per ridurre o sopprimere gli artefatti da lobi laterali (side-lobe) del picco che possono verificarsi perché l'interferogramma non è un set infinito di dati.

Un'apodizzazione forte riduce di più il rumore ma può ridurre anche la risoluzione dei dati e causare un allargamento dei picchi.

Vedere la FTIR Spectroscopy Academy per un'introduzione generale all'apodizzazione.

La tabella seguente descrive i tipi di apodizzazione disponibili:

Impostazione	Descrizione
Boxcar	L'interferogramma non è pesato; il che significa che i dati sono semplicemente troncati all'inizio e alla fine. Si utilizza questo tipo di apodizzazione quando si misura un campione gassoso, si desidera ottenere la massima risoluzione e non ci si preoccupa della presenza di effetti ringing (lobi laterali). Con questo tipo di apodizzazione è presente la quantità massima di effetti ringing.
Cosine (Coseno)	Questa impostazione sopprime i lobi laterali e degrada solo moderatamente la risoluzione dello spettro. È un'impostazione simile all'apodizzazione media di Happ-Genzel e Norton-Beer. Si impiega di norma solo per riprodurre i risultati di altri esperimenti che l'hanno utilizzata.
Happ-Genzel	Sopprime più efficacemente i lobi laterali e con una minore riduzione della risoluzione rispetto al tipo di apodizzazione triangolare. (Comporta una maggiore riduzione della risoluzione rispetto al tipo Boxcar).
Norton-Beer Weak	<p>Questa impostazione determina un effetto smoothing sui dati meno pronunciato rispetto ai tipi Norton-Beer Medium e Norton-Beer Strong, degradando la risoluzione in misura minore. "Side-lobe" compaiono su entrambi i lati dei picchi e sono maggiormente pronunciati per i picchi più marcati.</p> <p>Questa impostazione va utilizzata solo quando è richiesta la migliore risoluzione possibile. In genere non è consigliata e viene di norma utilizzata per riprodurre i risultati di altri esperimenti nei quali è stata applicata.</p>

#### 4. Guide alle procedure

Impostazione	Descrizione
Norton-Beer Medium	Produce un effetto smoothing sui dati intermedio rispetto ai tipi Norton-Beer debole e Norton-Beer Strong. Sopprime i lobi laterali il più possibile dato che degrada solo moderatamente la risoluzione dello spettro. Tale soppressione è più significativa rispetto all'apodizzazione Norton-Beer debole. Questa impostazione è adatta per i campioni più normali; fornisce risultati virtualmente identici a quelli ottenuti con l'apodizzazione Happ-Genzel.
Norton-Beer Strong	La Norton-Beer Strong è il tipo di apodizzazione consigliato per gli spettrometri Nicolet Summit e Summit Pro. Questa impostazione produce un effetto smoothing sui dati maggiore rispetto ai tipi Norton-Beer Weak e Norton-Beer Medium e degrada maggiormente la risoluzione dello spettro. La soppressione dei side-lobe è più significativa rispetto all'apodizzazione Norton-Beer Medium.
Triangular (Triangolare)	Pondera matematicamente i dati dell'interferogramma per ridurre gli effetti ringing (side-lobe), determinando una risoluzione più bassa in confronto a quella ottenuta con i tipi Boxcar e Happ-Genzel. Un certo ringing è di solito presente con questo tipo di apodizzazione. Questa impostazione si utilizza normalmente solo per riprodurre i risultati di altri esperimenti che ne hanno fatto uso.
Blackman-Harris	La funzione Blackman-Harris 4 termini è una funzione di apodizzazione forte, più efficace delle altre nella soppressione dei side-lobe. Determina tuttavia un maggiore allargamento delle linee rispetto agli altri tipi. In pratica ha l'effetto di ridurre il rumore casuale in uno spettro determinando un allargamento della banda.

## Misurare il background

Spettri del campione accurati richiedono una misurazione accurata e corrente del background.

Quando si raccoglie uno spettro di background, si raccoglie una misurazione dell'ambiente nello spettrometro senza un campione in posizione, incluse le caratteristiche del rivelatore e l'atmosfera presente all'interno dello spettrometro. Questo spettro di background viene quindi utilizzato per eliminare i segnali nello spettro del campione causati dallo spettrometro o dall'ambiente del background. Senza una misurazione del background, non ci sarebbe modo di sapere se si stanno vedendo dati ottenuti dal campione misurato o dall'ambiente del background.

## QUANDO MISURARE IL BACKGROUND

Dato che l'ambiente del background nello spettrometro può cambiare nel tempo, è necessario aggiornare spesso lo spettro di background.

Oltre a raccogliere un nuovo spettro di background periodicamente quando cambia l'ambiente, raccogliere un nuovo background in seguito al verificarsi delle seguenti circostanze:

- Se è stato cambiato l'hardware dello spettrometro, inclusi gli accessori per il campionamento
- Se sono state cambiate le impostazioni per la misurazione dei campioni

## BACKGROUND SETTINGS (IMPOSTAZIONI BACKGROUND)

Sono disponibili diverse opzioni per specificare quando e come misurare il background. Tali opzioni determinano quando e se viene richiesto di raccogliere una nuova misurazione del background.

Per selezionare un'opzione di background diversa nell'interfaccia touchscreen, selezionare un'opzione per l'analisi e aprire la scheda **Background**.

Per selezionare un'opzione di background diversa nell'interfaccia desktop, fare clic su **More (Altro)** nel riquadro New Measurement (Nuova misurazione) del pannello comandi e scorrere fino al gruppo Background.

**Figura 4-1:** Nell'interfaccia touchscreen, selezionare un'impostazione di background nella scheda Background.

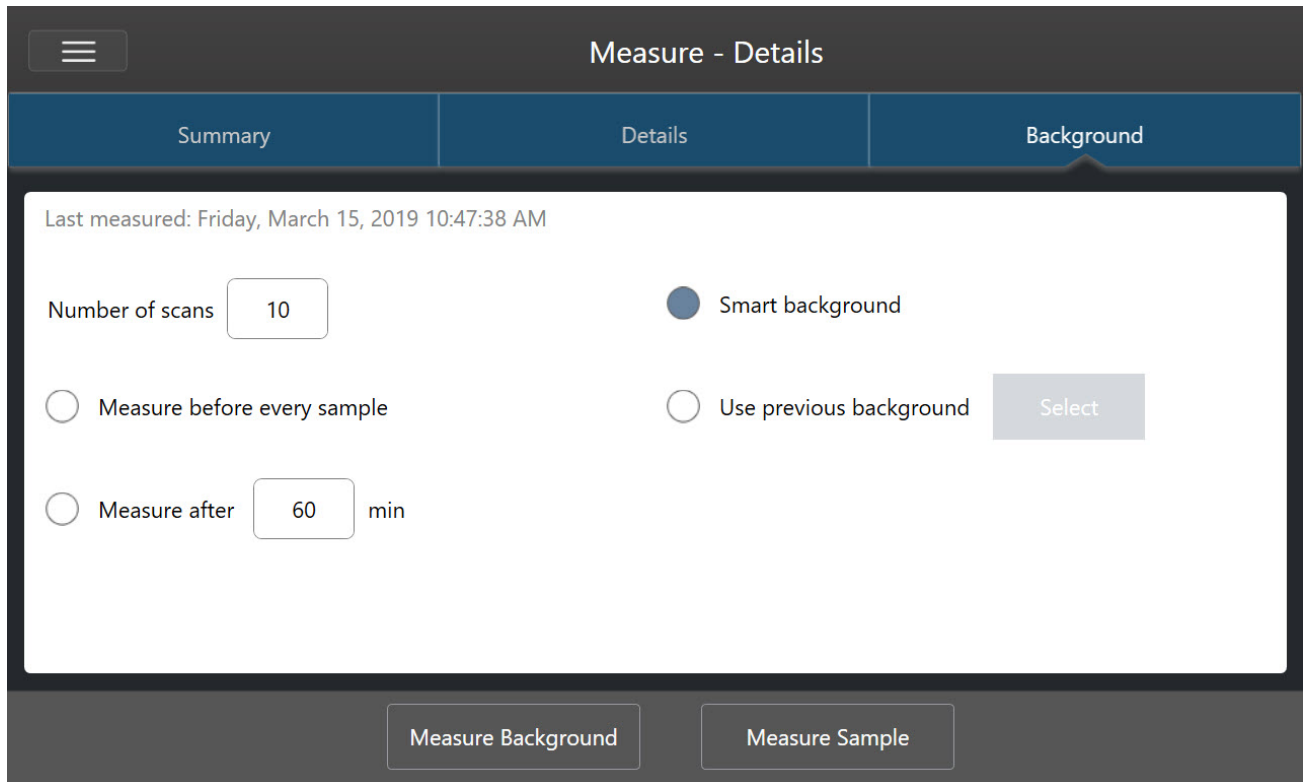

**Figura 4-2:** Nell'interfaccia desktop, selezionare un'impostazione per il background nel riquadro Background.

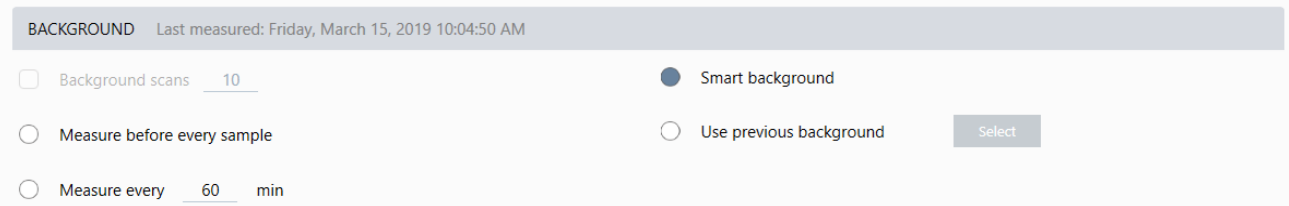

La tabella seguente descrive le impostazioni del background.

Impostazione	Descrizione
<b>Background scans (Scansioni background)</b>	Numero di misurazioni del background. Lo spettro risultante rappresenta la media di tutte le scansioni. Più scansioni producono uno spettro più accurato ma richiedono un tempo di raccolta più lungo. Il valore predefinito è 10.

Impostazione	Descrizione
<b>Measure before every sample (Misura prima di ogni campione)</b>	Se è selezionata questa opzione, viene richiesto di raccogliere un nuovo spettro di background prima di ogni misurazione del campione. Questa opzione è consigliabile quando si misurano solo alcuni campioni dato che, pur assicurando una misurazione corrente, può rallentare il processo di misurazione.
<b>Measure every ___ min (Misura ogni ___ min)</b>	Permette di misurare molti campioni utilizzando lo stesso spettro di background. È possibile immettere un valore intero tra 1 e 1.024 ma l'ambiente del background può cambiare nel tempo e con il passare del tempo gli spettri del campione possono diventare meno accurati.
<b>Smart background (Background Smart)</b>	Questa opzione misura automaticamente il background in modo da avere sempre una misurazione corrente senza bisogno di eseguirla manualmente.
<b>Use previous background (Usa background precedente)</b>	Permette di selezionare uno spettro di background precedente. Questa opzione deve essere utilizzata solo raramente e in circostanze insolite (ad esempio, qualora non fosse possibile caricare o rimuovere il campione senza modificare l'ambiente del sistema). In questo caso, si raccoglierebbe e si salverebbe più facilmente uno spettro di background utilizzando condizioni più vicine possibile a quella di misurazione del campione.

## MISURARE IL BACKGROUND

La misurazione del background richiede solo pochi semplici passaggi. Se si tenta di misurare un campione senza uno spettro di background corrente, è necessario misurare il background prima di procedere.

### ◆ Per misurare il background nell'interfaccia desktop

1. Rimuovere tutti i campioni dall'accessorio di campionamento.
2. Dal pannello comandi, selezionare **Preview and Measure Background (Anteprima e misura del background)**.

Viene visualizzata la finestra Background Preview (Anteprima background) che consente di visualizzare l'anteprima del background prima di continuare con la raccolta.

3. Per continuare, selezionare **Start Background Measurement (Inizia misurazione background)** o fare clic su **Dashboard (Pannello comandi)** nella barra degli strumenti per annullare e tornare al pannello comandi.

Durante la misurazione, è possibile mettere in pausa, riavviare o arrestare la raccolta. Se si arresta la raccolta, verranno utilizzati i dati parziali. Ad esempio se si pianifica di raccogliere 8 scansioni ma ci si arresta dopo averne acquisite 4, lo spettro di background sarà utilizzato solo con le 4 scansioni.

#### 4. Guide alle procedure

Quando lo spettro di background è stato raccolto, è possibile visualizzarlo in anteprima e apportare le necessarie modifiche alle impostazioni di misurazione del campione oppure tornare al pannello comandi.

##### ◆ Per misurare il background nell'interfaccia touchscreen

1. Dalla schermata iniziale, selezionare un tipo di analisi.
2. Aprire la scheda **Background** per modificare o eseguire la revisione delle impostazioni del background.
3. Per iniziare la misurazione, toccare **Measure Background (Misura background)**.

Viene visualizzata l'anteprima del background ed è possibile vederlo in anteprima prima di procedere.

4. Per procedere, toccare **Start Background Measurement (Inizia misurazione background)**.

Durante la misurazione, è possibile mettere in pausa, riavviare o arrestare la raccolta. Se si arresta la raccolta, verranno utilizzati i dati parziali. Ad esempio se si pianifica di raccogliere 8 scansioni ma ci si arresta dopo averne acquisite 4, lo spettro di background sarà disponibile solo con le 4 scansioni.

Quando lo spettro di background è stato misurato, è possibile visualizzare in anteprima lo spettro del campione ed apportare le necessarie modifiche alle impostazioni di misurazione del campione oppure selezionare Home nel menu per tornare alla schermata iniziale.

## Misurazione di un campione

La misurazione di un campione richiede la preparazione del campione, l'impostazione e il salvataggio delle impostazioni di misurazione, la misurazione di uno spettro di background e infine la misurazione del campione.

### ◆ Per misurare un campione utilizzando il software OMNIC Paradigm per touchscreen

#### 1. Preparare il campione

Il modo in cui si prepara il campione dipenderà dallo spettrometro e dell'accessorio di campionamento. Per dettagli sulla preparazione e il caricamento del campione, vedere la guida per l'utente dell'accessorio di campionamento.

#### 2. Selezionare il tipo di analisi che rispecchia l'analisi che si sta eseguendo. Per misurare un campione senza eseguire un'ulteriore analisi, selezionare **Measure (Misura)**.

Dopo aver selezionato un tipo di analisi, viene visualizzata la vista di riepilogo delle impostazioni.

**Figura 4-1:** La scheda Summary (Riepilogo) visualizza le impostazioni di misurazione comuni.

- Measurement name:** <current date/time>
- Tag:** (empty field)
- Final format:** Absorbance (with a dropdown arrow)
- Number of scans:** 10 (in a text input field)
- Resolution:** 4 (with a dropdown arrow)
- Detector:** DTGS KBr (with a dropdown arrow)
- Accessory:** None

At the bottom of the screen, there are two buttons: 'Measure Background' and 'Measure Sample'.

#### 3. Eseguire la revisione e modificare le impostazioni delle proprie misurazioni.

Aprire la scheda **Details (Dettagli)** per eseguire la revisione delle impostazioni di misurazione aggiuntive o la scheda **Background** per regolare le impostazioni relative al modo in cui viene misurato il background. In rapporto alle impostazioni del background, è possibile che venga richiesto di misurare un nuovo background prima di misurare il campione.

Vedere ["Impostazione e salvataggio delle opzioni di misurazione"](#) per una descrizione di ogni impostazione.

#### 4. Guide alle procedure

Per dettagli sull'impostazione dell'analisi, vedere ["Identificazione di un campione sconosciuto con ATR"](#)

4. Se le impostazioni sono considerate soddisfacenti, toccare **Measure Sample (Misura campione)**. Viene visualizzata l'anteprima del campione e un'anteprima live dello spettro.
5. Per procedere, toccare **Start Sample Measurement (Inizia misurazione campione)**.

Durante la misurazione è possibile mettere in pausa, riavviare o arrestare e salvare la misurazione. Ad esempio se si ritiene che i dati siano sufficienti e non si vogliono attendere altre scansioni, toccare **Stop (Arresta)** per salvare e usare i dati così come sono. Toccare **Restart (Riavvia)** per cancellare tutti i dati e iniziare da capo la scansione.

Dopo aver misurato il campione, è possibile elaborarlo o analizzarlo nella vista spettrale oppure misurare un altro campione. Per misurare un altro campione dalla vista spettrale, toccare **Measure New Sample (Misura nuovo campione)**.

#### ◆ Per misurare un campione utilizzando il software OMNIC Paradigm per desktop

1. Preparare il campione

Il modo in cui si prepara il campione dipenderà dallo spettrometro e dell'accessorio di campionamento. Per dettagli sulla preparazione e il caricamento del campione, vedere la guida per l'utente dell'accessorio di campionamento.

2. Per modificare le impostazioni per un'analisi Search (Ricerca), QCheck o Quantify (Quantifica), aprire il menu **Identify (Identifica)** e l'opzione di impostazione corrispondente.
3. Impostare e salvare le impostazioni della propria misurazione.

Per usare impostazioni precedentemente salvate, selezionare le impostazioni dall'elenco Settings (Impostazioni).

**Figura 4-2:** L'elenco delle impostazioni visualizza le impostazioni precedentemente salvate

New Measurement		Settings	None - Factory Preset	Delete	Save	More
Preview and Measure Sample	Measurement name	<current date/time>	Tag			
Preview and Measure Background	Analysis type	None	Final format	Absorbance		
	Sample scans	10	Resolution (cm-1)	4		
	Sampling accessory	None				

Vedere ["Impostazione e salvataggio delle opzioni di misurazione"](#) per una descrizione di ogni impostazione.

Per dettagli sull'impostazione dell'analisi, vedere ["Identificazione di un campione sconosciuto con ATR"](#)

4. Nel riquadro New Measurement (Nuova misurazione), fare clic su **Preview and Measure Sample (Anteprima e misura campione)**

In base alle impostazioni del background può essere chiesto di misurare un nuovo background. In tal caso seguire le richieste visualizzate sullo schermo per misurare un nuovo background.

Mentre si misura il campione, è possibile mettere in pausa, riavviare o arrestare e salvare la propria misurazione. Ad esempio, se si ritiene che i dati siano sufficienti e non si desidera attendere altre scansioni, fare clic su **Stop**

#### 4. Guide alle procedure

**(Arresta)** per salvare e usare i dati così come sono. Fare clic su **Restart (Riavvia)** per cancellare tutti i dati e iniziare da capo la scansione.

Dopo aver misurato il campione, è possibile elaborarlo o analizzarlo nella vista spettrale oppure misurare un altro campione. Per misurare un altro campione dalla vista spettrale, fare clic su **More (Altro)** per eseguire la revisione delle impostazioni di misurazione comuni quindi fare clic su **Measure New Sample (Misura nuovo campione)** per iniziare.

#### FASI SUCCESSIVE

La misurazione di un campione con il software OMNIC Paradigm richiede solo alcune semplici fasi. Prima di misurare il campione, eseguire la revisione delle impostazioni di misurazione e verificare di avere uno spettro di background recente in uso.

Con uno spettro misurato, è possibile identificare, verificare o quantificare gli spettri. Vedere ["Identificazione di un campione sconosciuto con ATR"](#) per una guida all'uso di una ricerca nella libreria per identificare il campione.

#### Elaborazione dei dati

Utilizzare gli strumenti di elaborazione del software OMNIC Paradigm per comprendere meglio i propri dati.

## Applicazione delle equazioni di base ai dati acquisiti

Si possono eseguire equazioni di base (addizione, sottrazione, moltiplicazione e divisione) con spettri dei campioni acquisiti. Ci sono molte ragioni per farlo, soprattutto per sottrarre uno spettro di riferimento. Per maggiori informazioni, vedere le sezioni seguenti.

### PER ESEGUIRE OPERAZIONI DI MATEMATICA SPETTRALE

Per eseguire la matematica spettrale, gli spettri del campione e di riferimento devono avere la stessa risoluzione spettrale e la stessa unità di misura dell'asse delle Y. In caso contrario, il software converte automaticamente lo spettro di riferimento selezionato per farlo corrispondere allo spettro del campione selezionato. Per sottrarre, moltiplicare o dividere gli spettri, deve sovrapporsi almeno una porzione del range spettrale (asse delle X) dei due spettri.

#### ◆ Per eseguire un'operazione di matematica spettrale su uno spettro

1. Acquisire o aprire uno spettro del campione e assicurarsi che uno spettro sia selezionato nella vista spettrale.
2. Scegliere **Process (Elabora) (menu) > Spectral Math (Matematica spettrale)**.

Il software apre la finestra di configurazione Spectral Math (Matematica spettrale) con lo spettro del campione nel riquadro sinistro e uno spazio per uno spettro di riferimento nel riquadro destro.

**Figura 4-1:** Finestra di configurazione della matematica spettrale

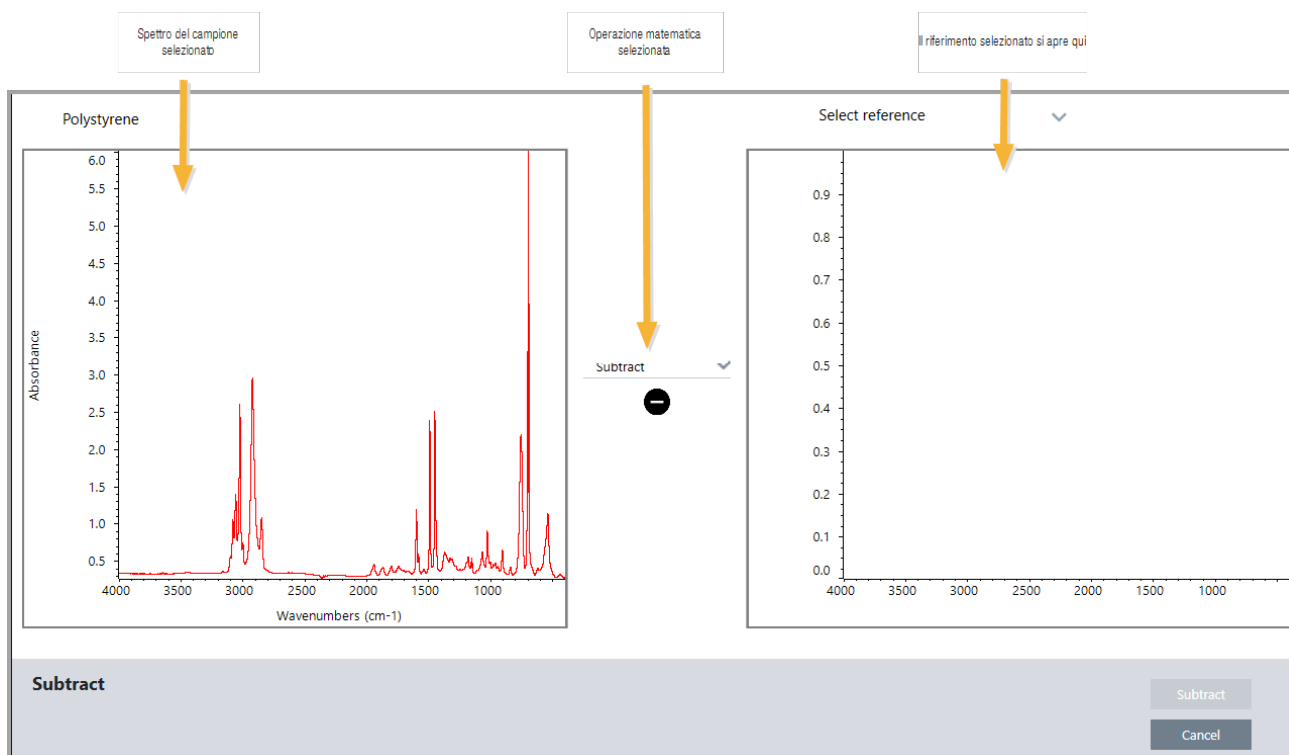

#### 4. Guide alle procedure

3. Utilizzare l'elenco delle impostazioni fra i due riquadri per selezionare un'operazione di matematica spettrale (Sottrazione, Addizione, Moltiplicazione o Divisione).
4. Utilizzare l'elenco Select Reference (Seleziona riferimento) per cercare uno spettro nel progetto corrente, in un altro progetto o da una libreria di spettri.
5. Fare clic su **Subtract (Sottrai)** (Add (Aggiungi), Multiply (Moltiplica), Divide (Dividi)) per avviare l'operazione.

Il software apre la finestra dell'operazione di matematica spettrale con i due spettri originali (in fondo) e il risultato corrente con una barra di scorrimento laterale (in alto). Ecco un esempio che mostra un risultato di sottrazione:

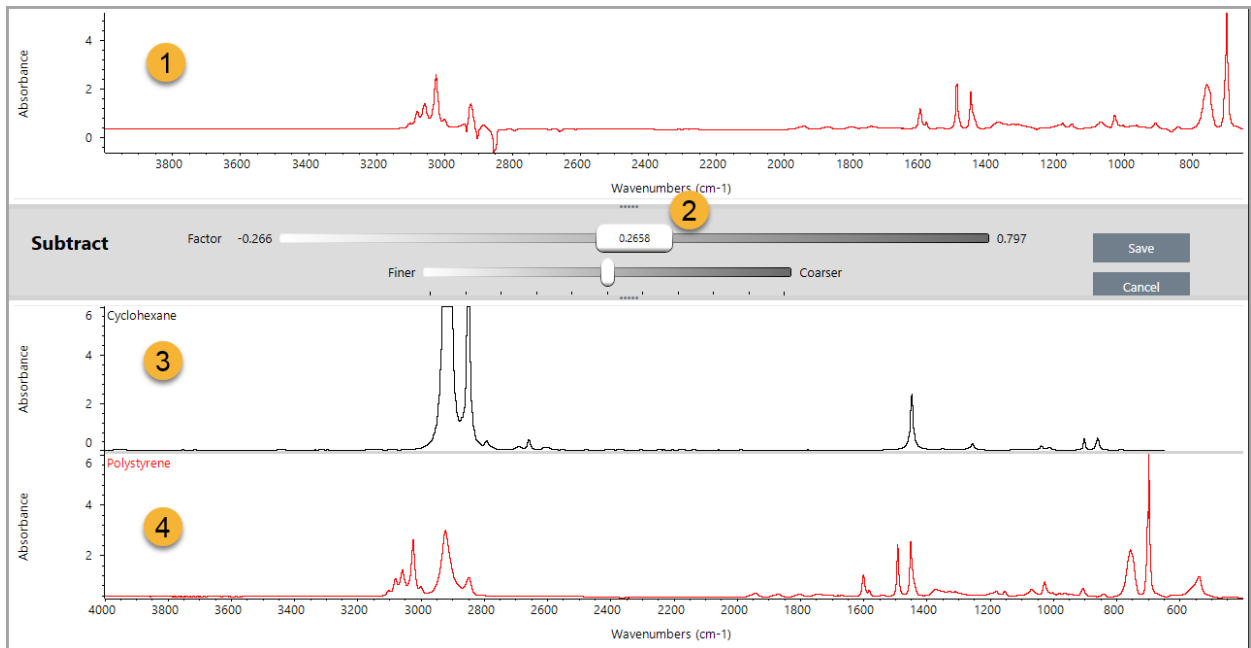

1. Risultato di sottrazione corrente
2. Fattore
3. Campione
4. Riferimento
6. Regolare o immettere il fattore come necessario per aumentare o diminuire l'intensità del riferimento nello spettro del risultato.

Vedere le sezioni sotto riportate per suggerimenti sulla regolazione del fattore per ogni tipo di matematica.

**Nota** Usare la barra inferiore per modificare il range regolabile del Fattore.

7. Scegliere **Save (Salva)**.

Il software mostra la vista spettrale con il risultato della sottrazione nel riquadro spettrale e nella parte superiore del pannello dei risultati, con il campione originale e gli spettri di riferimento direttamente sottostanti.

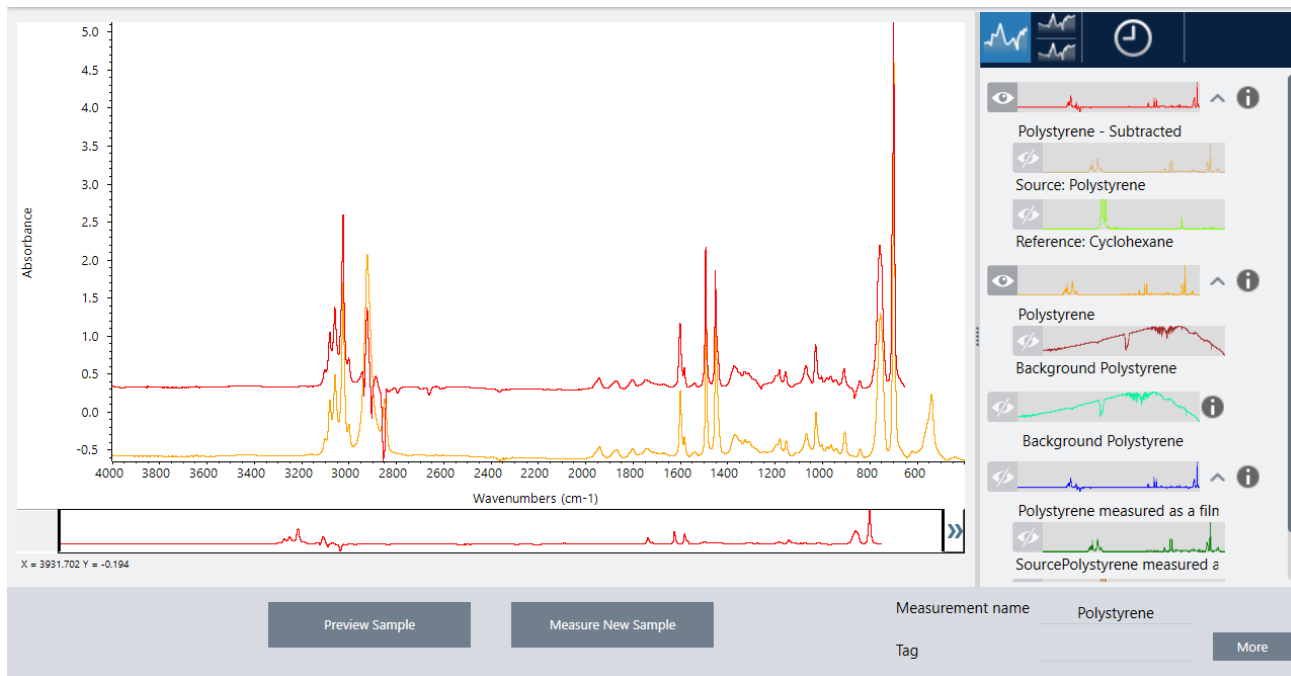

## SOTTRAZIONE DI UNO SPETTRO DA UN ALTRO (A-B)

Utilizzare Subtract (Sottrai) per sottrarre uno spettro da un altro. Una sottrazione spettrale è utile in varie situazioni. Ecco alcuni esempi:

- Se si misura un campione dissolto in un solvente, lo spettro conterrà picchi causati dal solvente. Sottraendo uno spettro del solvente puro dallo spettro del campione, è possibile eliminare i picchi del solvente e produrre uno spettro “pulito” del materiale del campione.
- Quando si misura un campione costituito da una miscela di due o più componenti, teoricamente lo spettro è la somma degli spettri di tutti i componenti. Sottraendo uno spettro di un componente puro dallo spettro del campione, è possibile produrre uno spettro della miscela più semplice con quel componente rimosso. Quindi cercare lo spettro in una libreria per identificare i componenti rimanenti. (In questo caso si consiglia di provare a usare invece l'opzione Multi-Component Search (Ricerca multicomponente)).
- Se si misura un campione che contiene un contaminante sconosciuto, lo spettro conterrà dei picchi dovuti al contaminante. Sottraendo dal primo spettro uno spettro di materiale campione non contaminato si produce uno spettro residuo del contaminante. È possibile ricercare lo spettro in una libreria per identificare il contaminante.
- Se si raccolgono spettri per monitorare la qualità di un materiale che viene prodotto, è più facile rilevare le variazioni da un batch all'altro sottraendo uno spettro del campione dal successivo (o viceversa) rispetto al confronto visivo degli spettri.

## SUGGERIMENTI PER LA SOTTRAZIONE DEGLI SPETTRI

- Per determinare il fattore di sottrazione, osservare le modifiche nei picchi comuni che si verificano cambiando il fattore. I picchi comuni nello spettro risultante devono ridursi. Il fattore ottimale è quello che produce picchi comuni nulli (o azzerati) nel risultato di sottrazione senza sottrarre altre importanti informazioni spettrali. Se si usa il fattore corretto, i picchi presenti nel risultato saranno dovuti unicamente al materiale del campione di interesse.

#### 4. Guide alle procedure

- Il fattore di sottrazione iniziale viene calcolato automaticamente dalla regione visualizzata. Se si visualizza una regione spettrale diversa e si riesegue la sottrazione, lo spettro della differenza sarà probabilmente diverso perché il fattore di sottrazione è cambiato.
- Quando si sottrae uno spettro di riferimento da uno spettro del campione, le regioni della linea di base vengono sottratte assieme a quelle che contengono picchi. Se la linea di base dello spettro del campione non è piatta e ad assorbanza zero (o al 100% di trasmittanza), la linea di base del risultato della sottrazione presenterà le stesse caratteristiche indesiderate. Se prima si corregge la linea di base, si può ottenere una sottrazione “pulita” nella quale i picchi corrispondenti vengono sottratti, senza problemi con la linea di base nel risultato.
- Se si sottrae lo spettro di un materiale di riferimento puro da quello di una miscela, la sottrazione dei picchi potrebbe non essere pulita. Questo perché lo spettro di riferimento non tiene conto delle modifiche che possono verificarsi a causa di interazioni molecolari con gli altri componenti della miscela o delle differenze nelle concentrazioni relative dei componenti. Queste condizioni possono causare un leggero spostamento di alcuni picchi o una variazione della forma.

#### SOMMA DI DUE SPETTRI (A+B)

Usare Add (Somma) per sommare due spettri tra loro. Sommare gli spettri è utile nelle seguenti situazioni:

- Add (Somma) può essere usato per unire tra loro due spettri di intervalli spettrali diversi.
- Sommando tra loro due spettri di componenti puri, si produce uno spettro composito teorico che rappresenta la somma degli spettri dei due componenti. Questo spettro composito teorico può essere confrontato con uno spettro di una miscela sconosciuta in un'analisi quantitativa.

#### SUGGERIMENTI PER SOMMARE GLI SPETTRI

- Utilizzare l'impostazione Factor (Fattore) per ridimensionare in aumento o in diminuzione lo spettro di riferimento prima di aggiungerlo allo spettro del campione.
- Se solo uno degli spettri contiene punti dati in una regione spettrale, il valore Y dell'altro spettro è considerato pari a zero in tale regione quando vengono sommati gli spettri.

#### MOLTIPLICAZIONE DI UNO SPETTRO PER UN ALTRO (A\*B)

Utilizzare Multiply (Moltiplica) per moltiplicare due spettri. Per la maggior parte delle applicazioni si utilizza prevalentemente la divisione anziché la moltiplicazione. Tuttavia moltiplicare gli spettri è utile per rielaborarli con un background diverso. Ad esempio se si misura un campione adeso a una matrice, è possibile acquisire uno spettro con un singolo fascio della sola matrice e utilizzarlo per annullare il background originale e sostituirlo con quello nuovo. Di seguito l'equazione:

$$S * B_1/B_2$$

Dove:

S= spettro campione (elaborato con il background originale)

B<sub>1</sub> = background originale

B<sub>2</sub> = nuovo background

## DIVISIONE DI UNO SPETTRO PER UN ALTRO (A/B)

Utilizzare Divide (Dividi) per dividere uno spettro per un altro. Dividere gli spettri è utile per rielaborarli con un background diverso. Ad esempio se si misura un campione adeso a una matrice, è possibile acquisire uno spettro con un singolo fascio della sola matrice e utilizzarlo per annullare il background originale e sostituirlo con quello nuovo. Di seguito l'equazione:

$$S / (B_2/B_1)$$

Dove:

S= spettro campione (elaborato con il background originale)

B<sub>1</sub> = background originale

B<sub>2</sub> = nuovo background

## SUGGERIMENTI PER DIVIDERE GLI SPETTRI

- Punti dati che hanno valori di assorbanza zero nello spettro del campione originale produrranno valori di assorbanza molto forte nello spettro risultante.

## UTILIZZO DELLA MATEMATICA SPETTRALE CON DATA SECURITY (SICUREZZA DATI)

Quando viene abilitato "Require reason for change for Spectral Math" (Richiedi motivo per cambiare matematica spettrale) nella Thermo Scientific Security Suite, Spectral Math (Matematica spettrale) richiede un motivo per il cambiamento e la firma prima di salvare i risultati e registrare nel registro audit il seguente evento di cambiamento:

- Data e ora
- Operazioni eseguite: sottrazione, addizione, moltiplicazione, divisione
- Titolo dello spettro campione
- Titolo dello spettro di riferimento
- Fattore

### **Advanced Spectral Math (Matematica spettrale avanzata)**

Advanced Spectral Math (Matematica spettrale avanzata) offre maggiore flessibilità e potere della matematica spettrale standard. Mentre la matematica spettrale standard supporta le operazioni di sottrazione, addizione, moltiplicazione e divisione spettrali utilizzando un singolo spettro di riferimento, la matematica spettrale avanzata permette di costruire equazioni personalizzate utilizzando fino a 10 spettri di riferimento e una gamma più ampia di operazioni.

Per molte applicazioni, l'utilizzo delle funzioni di sottrazione, addizione, moltiplicazione e divisione standard in matematica spettrale è semplice e sufficiente. Se l'analisi richiede un'equazione più complessa, può tuttavia essere necessario usare la matematica spettrale avanzata.

Le due forme di matematica spettrale sono disponibili solo nell'interfaccia Desktop del software OMNIC Paradigm.

Quando si sceglie tra i due metodi, tenere in considerazione le seguenti differenze per decidere quale sia lo strumento adatto:

- Standard Spectral Math (Matematica spettrale standard)
  - Supporta solo le operazioni di sottrazione, addizione, moltiplicazione e divisione utilizzando un singolo spettro di riferimento con un cursore per regolare il fattore
- Advanced Spectral Math (Matematica spettrale avanzata)
  - Generatore di equazioni flessibile che utilizza le operazioni di sottrazione, addizione, moltiplicazione e divisione di base oltre a derivate, esponenti e altro
  - Può includere fino a dieci diversi spettri di riferimento nell'equazione

### **ESECUZIONE DELLA MATEMATICA SPETTRALE AVANZATA**

Quando si utilizza la matematica spettrale avanzata, si aggiungono normalmente gli spettri che verranno utilizzati nell'equazione, si costruisce l'equazione, si visualizzano in anteprima i risultati e infine si esegue la revisione del risultato nella vista spettrale.

#### **◆ Per eseguire la matematica spettrale avanzata**

1. Nella vista spettrale, selezionare una misurazione da utilizzare nella matematica spettrale avanzata.
2. Aprire il menu **Process (Elabora)** e selezionare **Advanced Spectral Math (Matematica spettrale avanzata)**. Viene visualizzato il generatore di equazioni.

Figura 4-1: La vista della matematica spettrale avanzata

### 3. Aggiungere spettri di riferimento da utilizzare nell'equazione.

Si possono aggiungere fino a 10 spettri e non è necessario utilizzare ogni spettro aperto. Si può ritenere più semplice aggiungere prima gli spettri in modo che siano disponibili quando ci si concentra sull'equazione o si potrebbe preferire aggiungerli solo se necessario.

- a. Selezionare spettri di riferimento o spettri della libreria. Quando si aggiunge uno spettro, si apre automaticamente una nuova scheda.
  - Se nell'equazione si utilizza uno spettro di una libreria commerciale (bloccata), non è possibile esportare il risultato.

### 4. Costruire l'equazione.

- a. Fare clic su un operatore per aggiungerlo all'equazione.
- b. Aggiunto l'operatore, fare clic su uno degli spazi ? aperti per inserire uno spettro o un altro operatore.
  - Per aggiungere uno spettro, con lo spazio aperto selezionato, scegliere uno spettro e **fare clic su Insert into Equation (Inserisci nell'equazione)**.
  - Per aggiungere un operatore, farvi clic sopra. Se si dispone di uno spazio ? aperto selezionato, l'operatore è inserito in tale posizione. Se non ci sono spazi selezionati, il nuovo operatore è utilizzato con l'equazione corrente.
  - È anche possibile salvare l'equazione o caricarne una precedente.

#### 4. Guide alle procedure

- Per salvare l'equazione, fare su Save (Salva). L'equazione viene aggiunta all'elenco delle equazioni disponibili.
  - Per caricare un'equazione precedente, aprire prima il numero corretto di spettri utilizzati nell'equazione. Ad esempio, se l'equazione utilizzava 3 spettri (A, B e C), aprire almeno 3 spettri. Gli spettri aperti verranno inseriti automaticamente nell'equazione nella loro posizione corrispondente ma è possibile modificare l'equazione al bisogno o sostituire gli spettri.
- c. Se l'equazione è considerata soddisfacente, fare clic su **Calculate (Calcola)** per vedere in anteprima il risultato.

#### 5. Visualizzare in anteprima il risultato.

**Figura 4-2:** Il risultato è visualizzato in alto e gli spettri di riferimento in basso

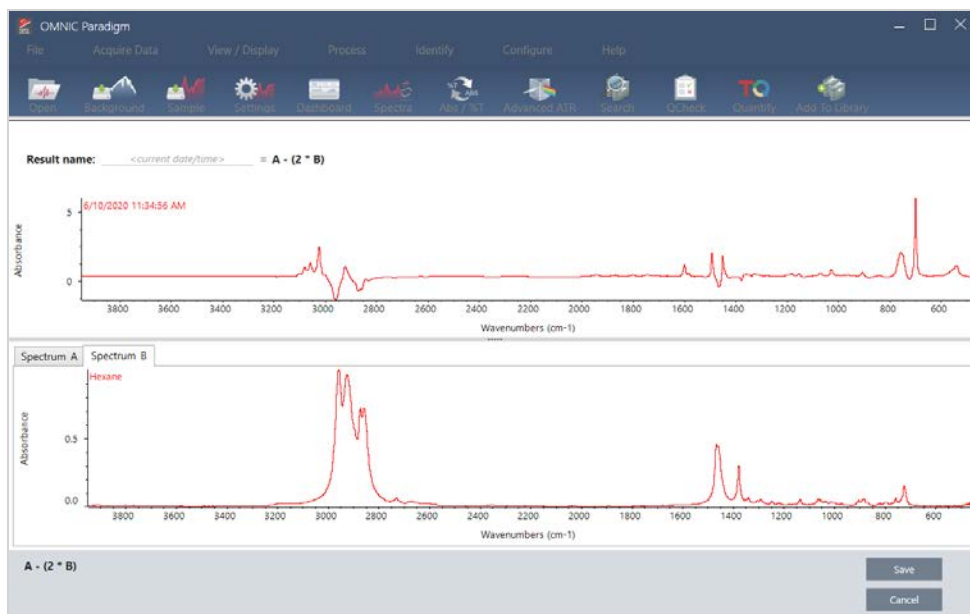

L'anteprima del risultato visualizza lo spettro risultante dall'equazione e ogni spettro utilizzato nell'equazione. Il risultato è mostrato nel riquadro superiore e gli spettri di riferimento in quello inferiore.

- Per modificare l'equazione, fare clic su Cancel (Annulla) per tornare alla schermata precedente.
  - Per salvare i risultati dell'equazione, immettere un nome per lo spettro risultante o mantenere l'impostazione predefinita e fare clic su Save (Salva).
6. Visualizzare il risultato nella vista spettrale.

Lo spettro risultante è elencato nel riquadro Results (Risultati). Gli spettri utilizzati nell'equazione sono mostrati nei sottoriquadri sotto lo spettro risultante con un'etichetta che ne indica l'uso nell'equazione.

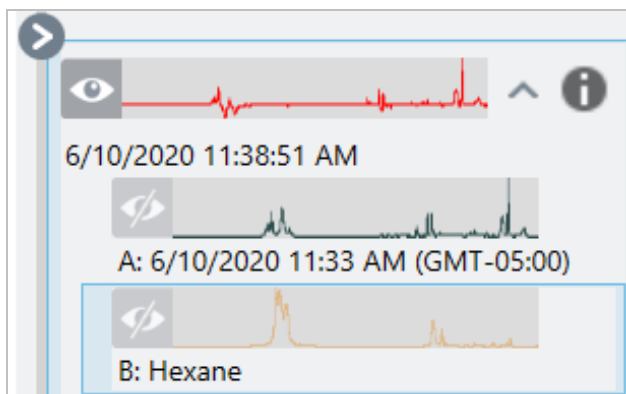

#### Funzioni disponibili nella matematica spettrale avanzata

Funzione	Descrizione
k	Costante
? + ?	Addizione
? - ?	Sottrazione
? * ?	Moltiplicazione
? / ?	Divisione
log(?)	Logaritmo. Restituisce il logaritmo in base 10
exp(?)	Restituisce il risultato della costante e (2,7182818) elevata alla potenza del valore specificato
sqrt(?)	Radice quadrata del valore
deriv(?)	Derivative (Derivata)
savderiv(?)	Derivata Savitsky-Golay
norderiv(?)	Derivata Norris

#### Rielaborazione degli spettri

I dati dell'interferogramma originali possono essere trasformati per lo spettro con le nuove impostazioni usando Reprocess (Rielabora).

Nel confrontare il proprio spettro a un riferimento, si ottiene maggiore accuratezza se entrambi gli spettri sono stati elaborati con le stesse impostazioni. Ad esempio, se lo spettro è stato acquisito con un intervallo più esteso del riferimento o se ha usato una tecnica di apodizzazione diversa, il confronto può non essere accurato. La rielaborazione permette di trasformare i dati originali in modo che corrispondano allo spettro di riferimento, determinando migliori risultati per le analisi di correlazione, QCheck o di quantificazione.

Non è possibile rielaborare a una risoluzione più fine di quella utilizzata originariamente. La rielaborazione può trasformare i dati ma non compilare quelli mai acquisiti.

#### 4. Guide alle procedure

In caso di rielaborazione di spettri multipli, le opzioni mostrano solo i valori da esse condivisi. Ad esempio, se uno spettro è stato misurato a una risoluzione più fine, è possibile selezionare solo la risoluzione condivisa inferiore per la rielaborazione. Questo è vero anche per l'intervallo. È possibile impostare i valori massimo e minimo per Truncate (Tronca) solo per l'intervallo di sovrapposizione condiviso.

##### ◆ Per rielaborare gli spettri

La rielaborazione è disponibile solo nella vista Desktop del software.

1. Nella vista Spectra (Spettri), selezionare uno o più spettri.
2. Andare al menu **Process (Elabora)** e selezionare **Reprocess (Rielabora)**. La finestra di dialogo Reprocess (Rielabora) mostra le impostazioni usate per rielaborare ed eseguire un'anteprima dello spettro risultante. In caso di rielaborazione di più di uno spettro, l'anteprima mostra solo il primo spettro.

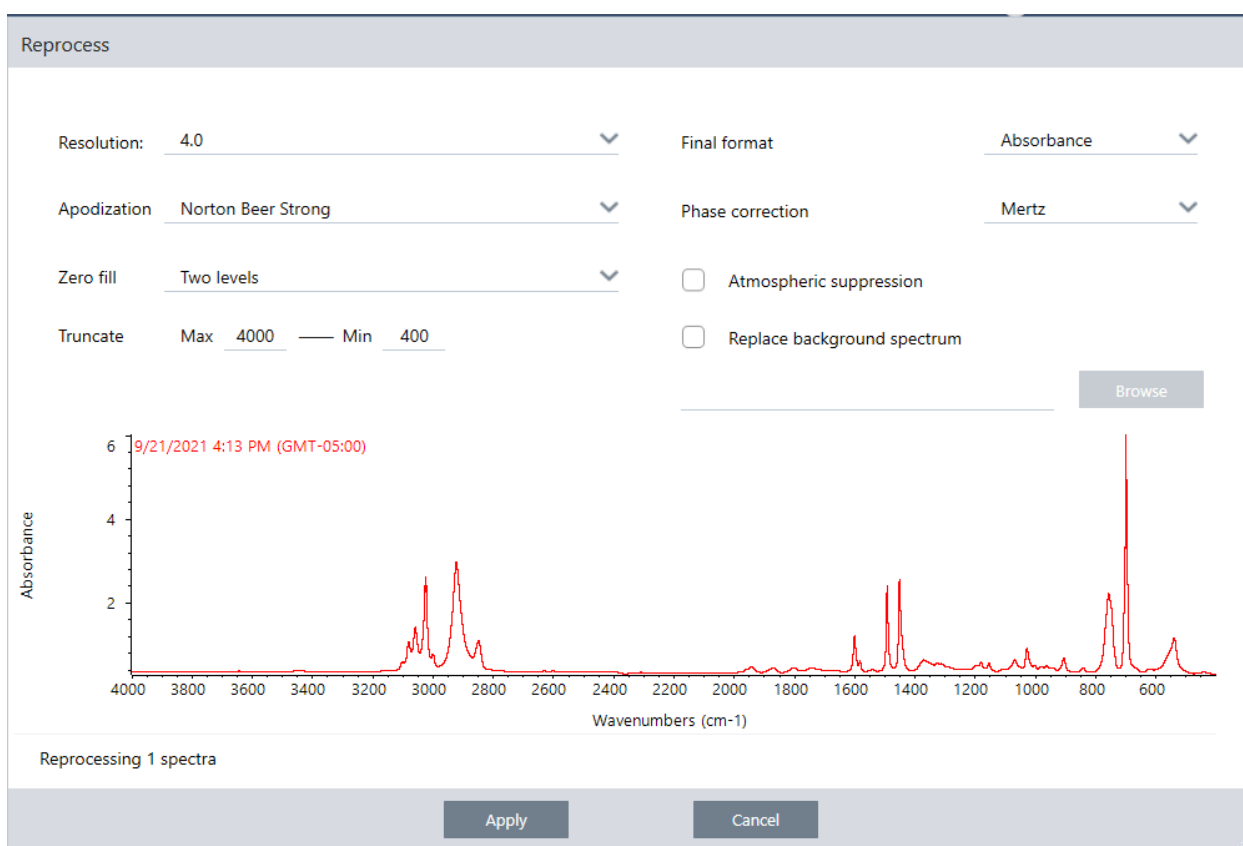

3. Modificare le impostazioni della rielaborazione. Per rielaborare lo spettro utilizzando uno spettro di background diverso, selezionare **Replace background spectrum (Sostituisci spettro di background)** e selezionarne uno nuovo da usare.
4. Fare clic su Apply (Applica) per rielaborare gli spettri.

È possibile annullare la rielaborazione visualizzando il riquadro History (Cronologia) e ripristinando uno stato precedente. In caso di rielaborazione di più di uno spettro, sarà necessario ripristinare ogni singolo spettro singolarmente.

## Blank a region in your spectra (Lascia in bianco una regione nello spettro)

Cancellare dati da una regione dello spettro con lo strumento Blank Regions (Regioni in bianco) nel menu Process (Elabora). É possibile lasciare in bianco anche delle regioni nei workflow con il riquadro Processing (Elaborazione).

Lo strumento Blank Regions (Regioni in bianco) è un ottimo sistema per eliminare dati rumorosi che interferirebbero con l'analisi. Lasciare in bianco una regione aiuta ad esempio in queste situazioni:

- Lo spettro ha picchi totalmente assorbenti perché il campione è troppo spesso. Il rumore casuale nella parte alta di questi picchi causerà scarsi risultati durante la ricerca dello spettro in una libreria o quando si quantifica o si sottrae lo spettro.
- Lo spettro include la regione al di sotto del cutoff di un rivelatore MCT (circa 700 numeri d'onda) o del cutoff di un cristallo ATR. Queste regioni contengono solo rumore, non essendo presenti informazioni spettrali. Se non vengono escluse, queste regioni interferiranno con le ricerche nella libreria e con l'elaborazione spettrale.

## REGIONE LASCIATA IN BIANCO

É possibile lasciare in bianco delle regioni su uno o più spettri.

1. Selezionare gli spettri che hanno le regioni che si desidera lasciare in bianco. Tenere premuto CTRL e fare clic per selezionare più di uno spettro oppure premere CTRL + W per selezionare tutti gli spettri.
2. Andare al menu **Process (Elabora)** e selezionare **Blank Regions (Regioni in Bianco)**. Se sono selezionate più regioni, vengono mostrate in una vista overlay.

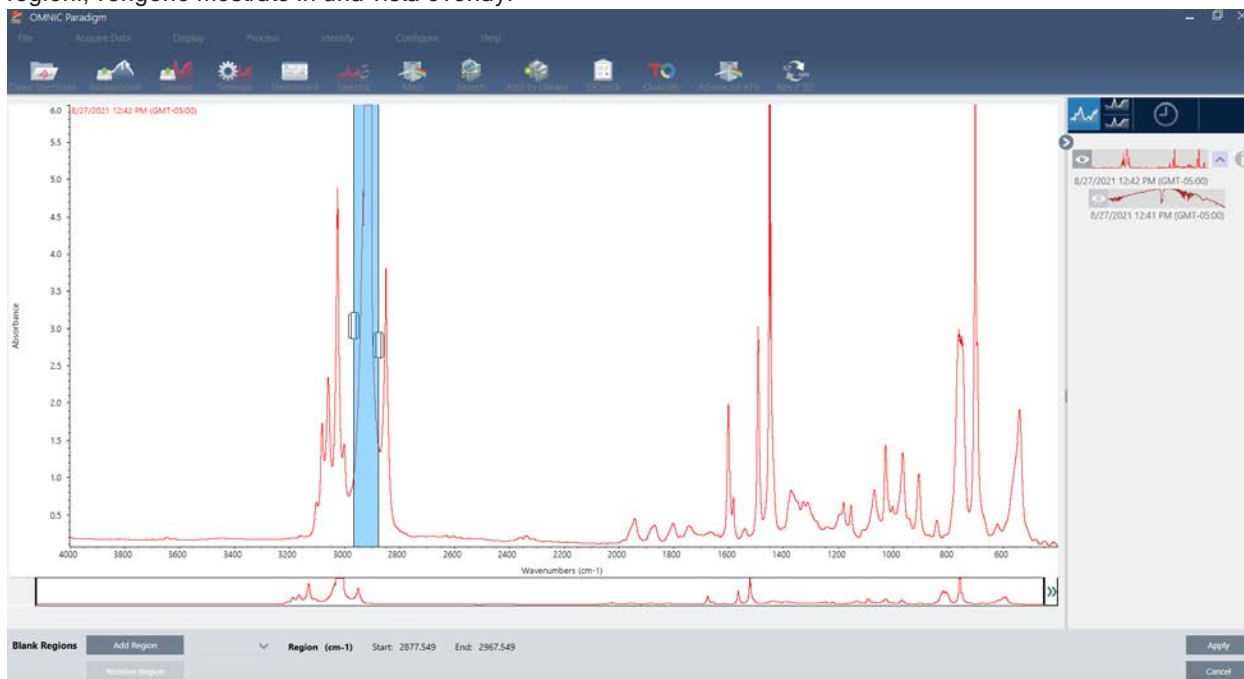

3. Usare il selettore delle regioni per selezionare la regione da eliminare. Fare clic su **Add Region (Aggiungi regione)** per eliminare più di una regione, e fare clic su **Apply (Applica)** per lasciare in bianco le regioni.

Per annullare la modifica, vedere la cronologia degli spettri e tornare a uno stato precedente.

### Calcolo della media e della deviazione standard degli spettri

Per cercare la media o la deviazione standard degli spettri, usare lo strumento Statistical Spectra (Spettri statistici) nel menu Process (Elabora).

Per ogni valore X dello spettro, è possibile cercare la media o la deviazione standard del valore Y. Questo crea un nuovo spettro.

- **Media:** cerca la media aritmetica del valore Y per ogni punto dati. Se sono state eseguite diverse misurazioni di un materiale campione, calcolare la media dello spettro per ridurre l'effetto delle variazioni della misurazione. La media dello spettro è utile come spettro di riferimento dato che può essere più rappresentativo di un composto piuttosto che di una singola misurazione.
- **Deviazione standard:** cerca la deviazione standard dei valori Y per ogni punto dati. Confrontando la varianza dei picchi, si rileva l'eventuale introduzione di impurità durante un processo di produzione.

Utilizzare la deviazione standard anche per confrontare gli spettri di un campione standard misurato in tempi diversi. Questo sistema è utile per testare la ripetibilità della misurazione.

È possibile calcolare gli spettri statistici solo nella vista Desktop del software. Usare il riquadro Processing (Elaborazione) per calcolare spettri statistici nei workflow.

#### ◆ Per calcolare spettri statistici

1. Dalla vista Spectral (Spettrale), selezionare 2 o più spettri da usare nel calcolo.
2. Andare al menu Process (Elabora) e selezionare **Statistical Spectra (Spettri statistici)**.
3. Selezionare il calcolo da eseguire e il formato dei dati da usare per il calcolo quindi selezionare **Calculate (Calcola)**. Lo spettro risultante viene aggiunto al riquadro Results (Risultati). È possibile vedere quali spettri sono stati utilizzati per generare il nuovo spettro nelle informazioni sulla misurazione del nuovo spettro.

### Riduzione del rumore mediante smoothing degli spettri

Usare Smooth (Smoothing) nel menu Process (Elabora) per rimuovere il rumore casuale e migliorare la forma dello spettro. Lo smoothing usa l'algoritmo di Savitzky-Golay.

Sono disponibili due operazioni di smoothing:

- Smoothing automatico: uno smoothing automatico offre spesso un risultato soddisfacente ed è più rapido rispetto all'esecuzione manuale.
- Smoothing di Savitzky-Golay: impostare manualmente il numero di punti usati nell'algoritmo. Utilizzare più punti significa avere un grado più alto di smoothing.

Queste immagini mostrano il risultato dell'applicazione a uno spettro rumoroso dello smoothing di Savitzky-Golay più aggressivo. Si tratta di una porzione dello spettro sulla quale viene eseguito uno zoom ravvicinato per mostrare più facilmente la differenza.

## 4. Guide alle procedure

### Spettro prima dello smoothing

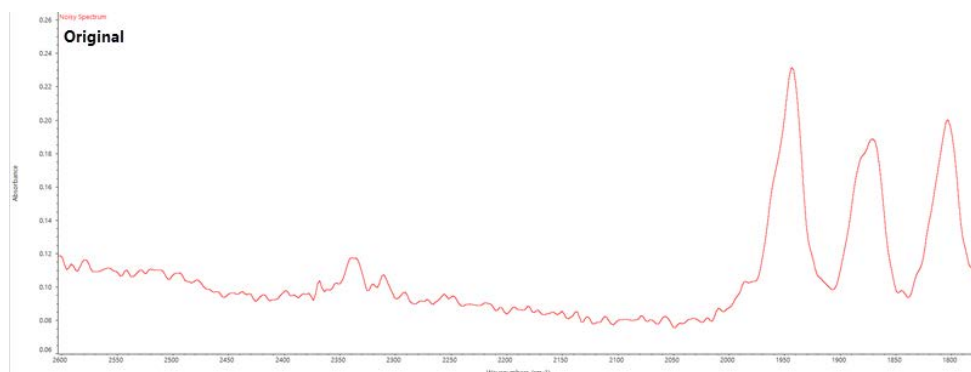

### Spettro dopo l'applicazione dello smoothing

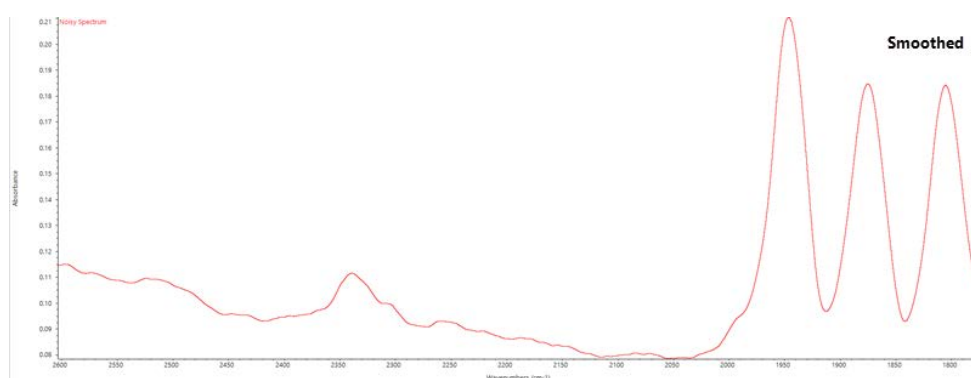

Prestare attenzione durante lo smoothing degli spettri con picchi del campione reale, più stretti, dato che vengono sottoposte a smoothing anche queste caratteristiche. Lo smoothing degrada la risoluzione spettrale effettiva dei dati e può rimuovere ("levigare") le caratteristiche spettrali più piccole.

In generale, è preferibile misurare il campione con più scansioni e una migliore risoluzione piuttosto che usare lo smoothing.

Lo smoothing viene applicato allo spettro correntemente selezionato e non ne crea uno nuovo risultante.

## INTERFACCIA DESKTOP

### ◆ Per applicare lo smoothing automatico

1. Aprire lo spettro nella vista Spectra (Spettri).
2. Con lo spettro selezionato, andare a **Process > Smooth Spectrum > Automatic (Elabora > Livella spettro > Automatico)**.

L'applicazione dello smoothing viene eseguita in modo automatico. Visualizzare la cronologia delle misurazioni per annullare lo smoothing.

#### 4. Guide alle procedure

##### ◆ Per applicare lo smoothing di Savitsky-Golay

1. Aprire lo spettro nella vista Spectra (Spettri).
2. Con lo spettro selezionato, andare a **Process > Smooth Spectrum > Savitzky-Golay (Elabora > Livella spettro > Savitzky-Golay)**.
3. Impostare il numero di punti di smoothing da usare nell'algoritmo di Savitzky-Golay.
  - Il numero di punti di smoothing è utilizzato per impostare la dimensione della finestra di spostamento usata nell'algoritmo. L'uso di più punti comporta uno smoothing maggiore.
4. Fare clic su **Save (Salva)**.

#### INTERFACCIA TOUCHSCREEN

##### ◆ Per applicare lo smoothing automatico

1. Aprire lo spettro nella vista Spectra (Spettri).
2. Con lo spettro selezionato, andare a **Spectral Smoothing > Automatic (Smoothing spettrale > Automatico)**.

L'applicazione dello smoothing viene eseguita in modo automatico. Visualizzare la cronologia delle misurazioni per annullare lo smoothing.

##### ◆ Per applicare lo smoothing di Savitsky-Golay

1. Aprire la misurazione.
2. Aprire il menu principale e selezionare **Spectral Smoothing > Savitzky-Golay (Smoothing spettrale > Savitzky-Golay)**.
3. Impostare il numero di punti di smoothing da usare nell'algoritmo di Savitzky-Golay.
  - Il numero di punti di smoothing è utilizzato per impostare la dimensione della finestra di spostamento usata nell'algoritmo. L'uso di più punti comporta uno smoothing maggiore.
2. Selezionare **Save (Salva)**.

#### Normalizzazione della scala degli spettri

Usare Normalize (Normalizzazione) per cambiare la scala dell'asse delle Y degli spettri selezionati in una scala "normale" nella quale i valori Y dei punti dati variano da 0 unità di assorbanza per il punto minimo a 1 unità di assorbanza per il picco più alto (per uno spettro simile all'assorbanza) o dal 10% al 100% di trasmittanza (per uno spettro simile alla trasmissione). Queste scale normali sono tipiche degli spettri nelle librerie spettrali commerciali.

Dopo la normalizzazione della scala di uno spettro, non è possibile usarlo per un'analisi quantitativa a meno che non si conosca il fattore di scala e si regolino di conseguenza i risultati quantitativi.

## 4. Guide alle procedure

### Interfaccia Desktop

Per normalizzare la scala nell'interfaccia Desktop, dalla vista Spectra (Spettri), andare a **Process > Normalize (Elabora > Normalizza)**.

### Interfaccia Touchscreen

Per normalizzare la scala nell'interfaccia Touchscreen, dalla vista Spectra (Spettri), aprire il menu principale e selezionare **Spectral Corrections > Normalize Scale (Correzioni spettrali > Normalizza scala)**.

## Analisi dei dati

Utilizzare gli strumenti di analisi nel software OMNIC Paradigm per identificare campioni sconosciuti e verificare i componenti del campione.

### Identificazione di campioni e miscele

Nel software OMNIC Paradigm, è possibile identificare campioni e miscele utilizzando ricerche di correlazione e multicomponente. In questi tipi di analisi, lo spettro del campione è confrontato con gli spettri archiviati nelle librerie e il software cerca le migliori corrispondenze. In una ricerca di correlazione, ogni risultato è un composto singolo mentre in una ricerca multicomponente ogni risultato mostra diversi composti che contribuiscono allo spettro composito complessivo.

## IDENTIFICAZIONE DI CAMPIONI E MISCELE

Per identificare campioni e miscele, misurare il campione come di consueto. Nella vista Spectra (Spettri), andare al menu Identify (Identifica) e selezionare o una ricerca di correlazione per cercare una singola corrispondenza o una ricerca multicomponente per identificare le corrispondenze dei composti e i rispettivi composti contribuenti.

## CONFIGURAZIONE DELLA RICERCA

Configurare le impostazioni per una ricerca di correlazione e una ricerca multicomponente utilizzando Search Setup (Configurazione ricerca). Queste impostazioni vengono utilizzate automaticamente quando si seleziona Correlation Search (Ricerca correlazione) o Multi-component Search (Ricerca multicomponente) dal menu Identify (Identifica) nell'interfaccia desktop o dal menu principale nell'interfaccia touchscreen.

Utilizzando l'interfaccia desktop, è possibile anche utilizzare Search Setup (Configurazione ricerca) per specificare l'ubicazione di librerie aggiuntive sul sistema. Per ulteriori dettagli, vedere ["Aggiunta di ubicazioni libreria"](#).

### Impostazioni di una ricerca di correlazione

Una ricerca di correlazione confronta la misurazione con composti contenuti nelle librerie e restituisce le migliori corrispondenze. I risultati includono il valore di corrispondenza per ogni composto con un valore compreso tra 0 e 100, dove 100 indica una corrispondenza perfetta.

Figura 4-1: Impostazioni di una ricerca di correlazione

Impostazione	Descrizione
Match historical search results (Risultati della ricerca cronologia corrispondenze)	<p>Selezionare per avere risultati di ricerca corrispondenti a quelli delle applicazioni OMNIC legacy.</p> <p>L'algoritmo migliorato utilizzato nel software OMNIC Paradigm ridimensiona i picchi grandi per ridurre gli effetti indotti da spettri totalmente assorbenti.</p> <p>Selezionare solo se si stanno confrontando misurazioni nuove con dati più vecchi raccolti utilizzando il software OMNIC legacy.</p>
Maximum spectra in search results (Spettro massimo nei risultati della ricerca)	<p>Limitare il numero dei risultati di ricerca. Ad esempio, con un massimo di 5, la ricerca restituirà solo le 5 migliori corrispondenze.</p> <p>È possibile immettere un valore compreso tra 1 e 20.</p>
Show compounds with match values above ____ (Mostra composto con valori di corrispondenza al di sopra di ____)	<p>Impostare una soglia per la quale vengono restituite corrispondenze dalla ricerca. Ad esempio, con un valore di 60, la ricerca di correlazione restituirà solo corrispondenze con un valore di corrispondenza sopra 60.</p>
Search all libraries (Cerca in tutte le librerie)	<p>Selezionare per cercare in tutte le librerie. Cancellare la selezione per specificare solo librerie specifiche da utilizzare per la ricerca.</p>

#### 4. Guide alle procedure

Impostazione	Descrizione
Use full spectral range (Usa range spettrale completo)	<p>Selezionare per usare il range spettrale completo per la ricerca. Cancellare la selezione per specificare uno o più range limitati per la ricerca.</p> <p>È possibile utilizzare regioni multiple per escludere un'altra regione dalla ricerca. Ad esempio, includere una regione su un lato di un picco totalmente assorbente per escluderlo dalla ricerca.</p>

### Impostazioni di una ricerca multicomponente

Utilizzare una ricerca multicomponente per identificare i componenti costitutivi del campione.

**Figura 4-2:** Impostazioni di una ricerca multicomponente

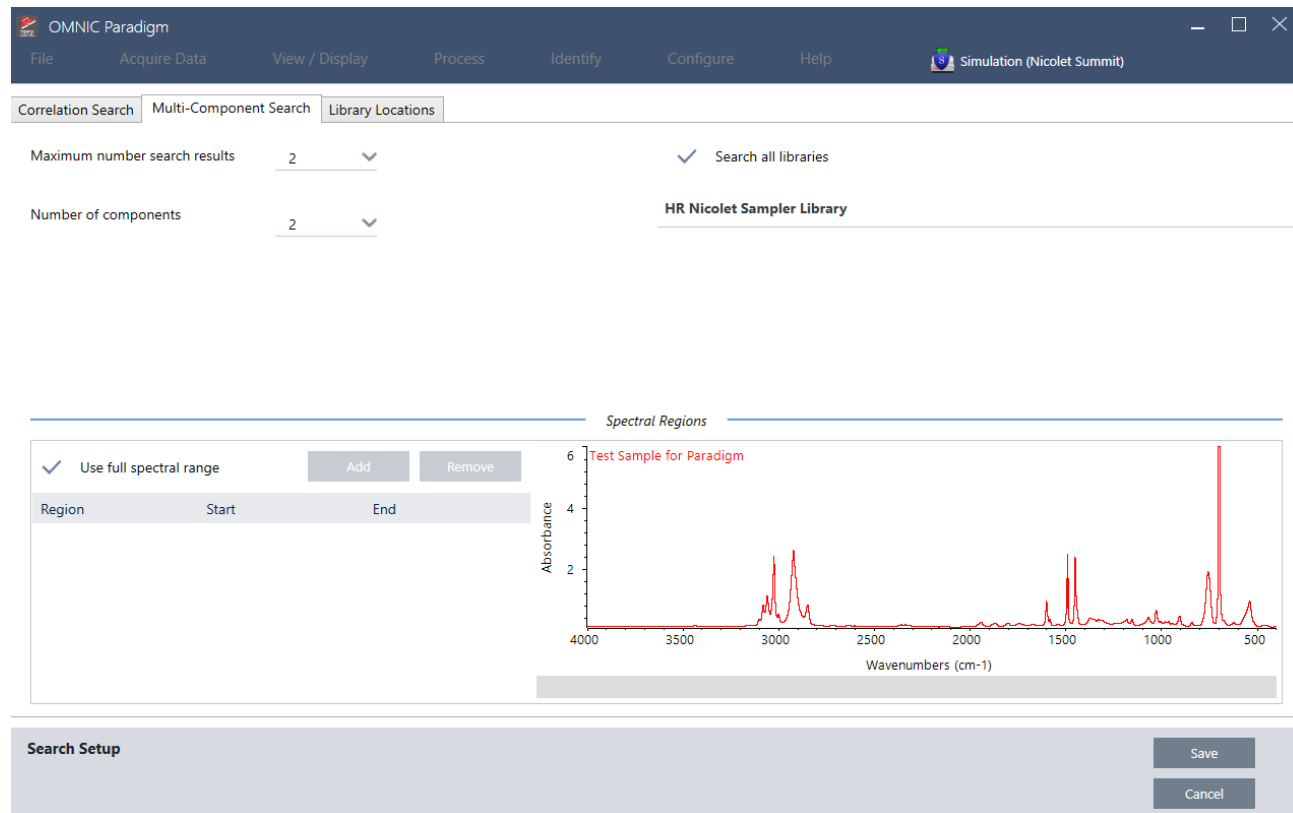

Impostazione	Descrizione
Maximum number of search results (Numero massimo di risultati della ricerca)	Limitare il numero di risultati della ricerca dei composti.
Number of components (Numero di componenti)	Impostare il numero di componenti da restituire per ogni composto.
Search all libraries (Cerca in tutte le librerie)	Selezionare per cercare in tutte le librerie. Cancellare la selezione per specificare solo librerie specifiche da utilizzare per la ricerca.
Use full spectral range (Usa range spettrale completo)	Selezionare per usare il range spettrale completo per la ricerca. Cancellare la selezione per specificare uno o più range limitati per la ricerca. È possibile utilizzare regioni multiple per escludere un'altra regione dalla ricerca. Ad esempio, includere una regione su un lato di un picco totalmente assorbente per escluderlo dalla ricerca.

## Verifica del campione con QCheck

In un'analisi QCheck, il campione è messo a confronto con uno spettro di riferimento noto e il software fornisce un valore di corrispondenza oltre a un risultato superato o non superato. QCheck è ideale per verificare rapidamente che il campione corrisponda allo standard interno.

Per una procedura più dettagliata sull'uso di QCheck, vedere ["Verifica della composizione del campione con QCheck"](#).

## VERIFICA DEI CAMPIONI CON QCHECK

Per eseguire un'analisi QCheck, misurare il campione come di consueto. Quindi nella vista Spectra (Spettri), andare al menu Identify (Identifica) e selezionare QCheck.

## QCHECK SETUP (CONFIGURAZIONE DI QCHECK)

Utilizzare QCheck Setup (Configurazione di Qcheck) per configurare l'analisi di QCheck. Le impostazioni di QCheck salvate verranno utilizzate automaticamente quando si seleziona QCheck come tipo di analisi prima di misurare un campione o quando si seleziona QCheck dal menu Identify (Identifica).

Per maggiori informazioni sull'uso di QCheck, vedere ["Verifica della composizione del campione con QCheck"](#).

**Figura 4-1:** Schermata di configurazione QCheck

- High sensitivity
- Pass/fail threshold: 90
- Maximum spectra in QCheck results: 5
- Prompt for reference (with Add and Remove buttons)

A table for reference measurements is present but empty:

Measurement Name	Date	Type

The 'Spectral Regions' section contains:

- Blank diamond ATR region (2200 - 1955)
- Blank CO<sub>2</sub> region (2390 - 2240)
- Use full spectral range (with Add and Remove buttons)

A table for spectral regions is also empty:

Region	Start	End

The spectral plot shows Absorbance vs Wavenumbers (cm<sup>-1</sup>) from 4000 to 500. The plot title is 'Test Sample for Paradigm'. The X-axis value is 2669.691 and the Y-axis value is 0.554.

At the bottom, the 'QCheck Setup' section includes 'Save' and 'Cancel' buttons.

Impostazione	Descrizione
High Sensitivity (Alta sensibilità)	Selezionare una sensibilità alta per ottenere risultati più esatti tra un campione molto simile al riferimento. Si consiglia di deselegionare una sensibilità alta se si misurano campioni con una certa variazione naturale.
Pass/fail threshold (Soglia passa/non passa)	Impostare una soglia per un risultato superato o non superato. Immettere un numero intero compreso tra 0 e 100.  Un valore di correlazione di 100 indica una perfetta corrispondenza.  Deselezionando questa opzione, tutti i risultati mostrano il valore Pass (Passa).
Maximum spectra in QCheck results (Spettri massimi nei risultati di QCheck)	Imposta il numero di risultati mostrato nel pannello dei risultati. Se ad esempio si imposta il valore su 2, nel pannello dei risultati verranno mostrati solo i due risultati migliori.
Prompt for reference (Prompt per riferimento)	Selezionare per scegliere un riferimento durante la misurazione. Deselezionare per specificare preventivamente uno o più spettri di riferimento. Se si prevede di confrontare diversi campioni agli stessi riferimenti, conviene impostarli preventivamente per evitare di dover selezionare sempre lo stesso riferimento ogni volta che si misura un campione.  Per usare un composto da una libreria come riferimento, estrarlo prima in modo che sia disponibile nel database.
Blank diamond ATR region (2.200-1.955) (Regione ATR diamante in bianco (2.200-1.955))	Selezionare per escludere i dati nella regione dei numeri d'onda tra 2.200 e 1.955 dove i cristalli ATR di diamante assorbono la radiazione.
Blank CO2 region (2.390-2.240) (Regione CO2 in bianco (2.390-2.240))	Selezionare per escludere i dati nella regione dei numeri d'onda tra 2.390 e 2.240, dove l'anidride carbonica assorbe la radiazione.
Use full spectral range (Usa range spettrale completo)	Selezionare per usare il range completo nell'analisi.  Deselezionare per specificare solo un range limitato da usare per l'analisi.

### Identificazione dei contaminanti

Se si ha una sostanza nota e si desidera controllare eventuali altri materiali imprevisti, usare Contaminant Analysis (Analisi contaminanti). Contaminant Analysis (Analisi contaminanti) confronta uno spettro di riferimento del materiale noto con lo spettro effettivo e identifica potenziali contaminanti. A differenza di QCheck, che confronta lo spettro con un singolo spettro di riferimento e riporta un valore di corrispondenza e un risultato superato o non superato, l'analisi dei contaminanti identifica possibili contaminanti presenti nel campione.

I risultati dell'analisi dei contaminanti mostrano quali contaminanti possono essere presenti e approssimativamente in quale quantità.

### IMPOSTAZIONE E USO DI CONTAMINANT ANALYSIS (ANALISI CONTAMINANTI)

Contaminant Analysis (Analisi contaminanti) è disponibile in entrambe le interfacce Desktop e Touchscreen.

#### Contaminant Analysis (Analisi contaminanti) nell'interfaccia Desktop

##### ◆ Per usare l'analisi dei contaminanti

1. Assegnare uno spettro di riferimento in Search Setup (Configurazione ricerca).
  - a. Andare a **Identify > Search Setup (Identifica > Configurazione ricerca)**.
  - b. Selezionare la scheda **Contaminant Analysis Search (Ricerca dell'analisi dei contaminanti)**.
  - c. Selezionare uno spettro di riferimento. Questo è lo spettro del materiale noto.
  - d. Eseguire la revisione delle altre impostazioni.
2. Fare clic su **Save (Salva)**.
3. Nella vista Spectra (Spettri), selezionare lo spettro da analizzare.
4. Andare a **Identify > Search > Contaminant Analysis (Identifica > Cerca > Analisi contaminanti)**.

Dopo breve tempo, la vista degli spettri mostra i risultati dell'analisi.

#### Contaminant Analysis (Analisi contaminanti) nell'interfaccia Touchscreen

##### ◆ Per usare l'analisi dei contaminanti

1. Assegnare uno spettro di riferimento in Search Setup (Configurazione ricerca).
  - a. Aprire il menu principale e selezionare **Search Setup (Configurazione ricerca)**.
  - b. Selezionare la scheda **Contaminant Analysis Search (Ricerca dell'analisi dei contaminanti)**.
  - c. Selezionare uno spettro di riferimento. Questo è lo spettro del materiale noto.
  - d. Eseguire la revisione delle altre impostazioni.
2. Selezionare **Save (Salva)**.
3. Nella vista Spectra (Spettri), selezionare lo spettro.
4. Aprire il menu principale e selezionare **Search > Contaminant Analysis (Cerca > Analisi contaminanti)**.

Dopo breve tempo, la vista degli spettri mostra i risultati dell'analisi.

#### IMPOSTAZIONI DI CONTAMINANT ANALYSIS (ANALISI CONTAMINANTI)

Impostazione	Descrizione
<b>Max number of results (Numero massimo di risultati)</b>	Impostare il numero di risultati del composito da restituire. Ad esempio, se si impostano 2 risultati, l'analisi dei contaminanti mostrerà 2 possibili composti ordinati in base al valore di corrispondenza.

#### 4. Guide alle procedure

Impostazione	Descrizione
<b>Number of contaminants (Numero di contaminanti)</b>	Impostare il numero di composti in ogni composto. Ad esempio, con 3 contaminanti, nei risultati, ogni spettro composto includerà 3 possibili contaminanti.
<b>Search all libraries (Cerca in tutte le librerie)</b>	Selezionare quali librerie usare nella ricerca. L'utilizzo di un minor numero di librerie velocizza l'analisi.
<b>Select reference source (Seleziona origine riferimento)</b>	Indicare se lo spettro di riferimento si trova in una libreria o è una misurazione autonoma nel database.
<b>Select reference (Seleziona riferimento)</b>	Il componente noto. Nei risultati dell'analisi dei contaminanti, ogni composto includerà il composto noto e i contaminanti sospetti.
<b>Use full spectral range (Usa range spettrale completo)</b>	Limitare l'intervallo o l'uso dello spettro completo nell'analisi.

### INTERPRETAZIONE DEI RISULTATI

Come altre analisi di ricerca, i risultati di Contaminant Analysis (Analisi contaminanti) sono visualizzati nella vista Spectra (Spettri). Il riquadro Results (Risultati) elenca ogni composto e i potenziali contaminanti.

#### 4. Guide alle procedure

Funzione	Descrizione
A	Lo spettro del campione e lo spettro del composto
B	Spettri dei composti nel composto, incluso il composto noto
C	Mostrare o nascondere i dettagli del composto
D	Il valore di corrispondenza del composto mostra il livello di corrispondenza dello spettro del composto al campione, dove 100 indica una corrispondenza perfetta.
E	Passare il mouse sopra la freccia grigia per vedere i dettagli di ogni composto.

I dettagli di ogni composto includono:

<b>Compound name (Nome del composto)</b>	Il nome del composto
<b>Cumulative (Cumulativo)</b>	<p>Il valore cumulativo mostra come ogni componente contribuisce al valore di corrispondenza del composto complessivo. Il valore cumulativo per il primo componente ne mostra il contributo alla corrispondenza complessiva e il contributo di ogni componente aggiuntivo si aggiunge al valore di corrispondenza complessivo.</p> <p>Si consideri, ad esempio, un composto con un valore di corrispondenza di 80, incluso un composto con un cumulativo di 70 e un composto con un cumulativo di 80.</p> <p>In questo caso, il primo composto contribuisce 70 al valore di corrispondenza e il secondo composto contribuisce ancora 10 al valore di corrispondenza.</p>
<b>Composite % (Composito %)</b>	<p>Il valore percentuale del composto indica la quantità di composto di riferimento nel composto. Ad esempio, un valore del composto del 55% indica che il componente contribuisce il 55% allo spettro composto totale. La somma dei valori percentuali dei composti è sempre 100%.</p> <p>Si noti che il valore percentuale del composto mostra il contributo del composto al composto, non il campione effettivo. In altri termini, un valore del composto del 55% per un componente trovato non indica necessariamente che la miscela del campione contiene il 55% di tale componente.</p>
<b>Library name (Nome libreria)</b>	Il nome della libreria nella quale è stato trovato il composto
<b>Index number (Numero indice)</b>	La posizione del composto nella libreria

**Regions  
searched  
(Regioni  
cercate)**

Le regioni spettrali usate nella ricerca nella libreria

---

## Create Reports (Crea relazioni)

Generare report dal modello per salvare e condividere rapidamente i dati come file Microsoft Word, PowerPoint o Excel. In alternativa, esportare spettri, workflow e impostazioni da condividere con i colleghi.

## Creazione e condivisione dei report ed esportazione dei dati

Generare report dai modelli per salvare o condividere rapidamente i dati come file Microsoft™ Word™, PowerPoint™ o Excel™ o esportare spettri, workflow o impostazioni.

### ◆ Per creare un report dall'interfaccia desktop

1. Dalla vista Spectra (Spettri), selezionare **File > Create Report (File > Crea report)**.
2. Immettere un titolo per il report e selezionare un'opzione per formato e modello. L'anteprima si aggiorna per adattarsi alle selezioni.

Se si seleziona Save as your format (Salva come formato), i dati del report vengono salvati nel database.

3. Per configurare il modello, fare clic su **Options (Opzioni)** e selezionare elementi da includere. Fare clic su **OK** per salvare la selezione.

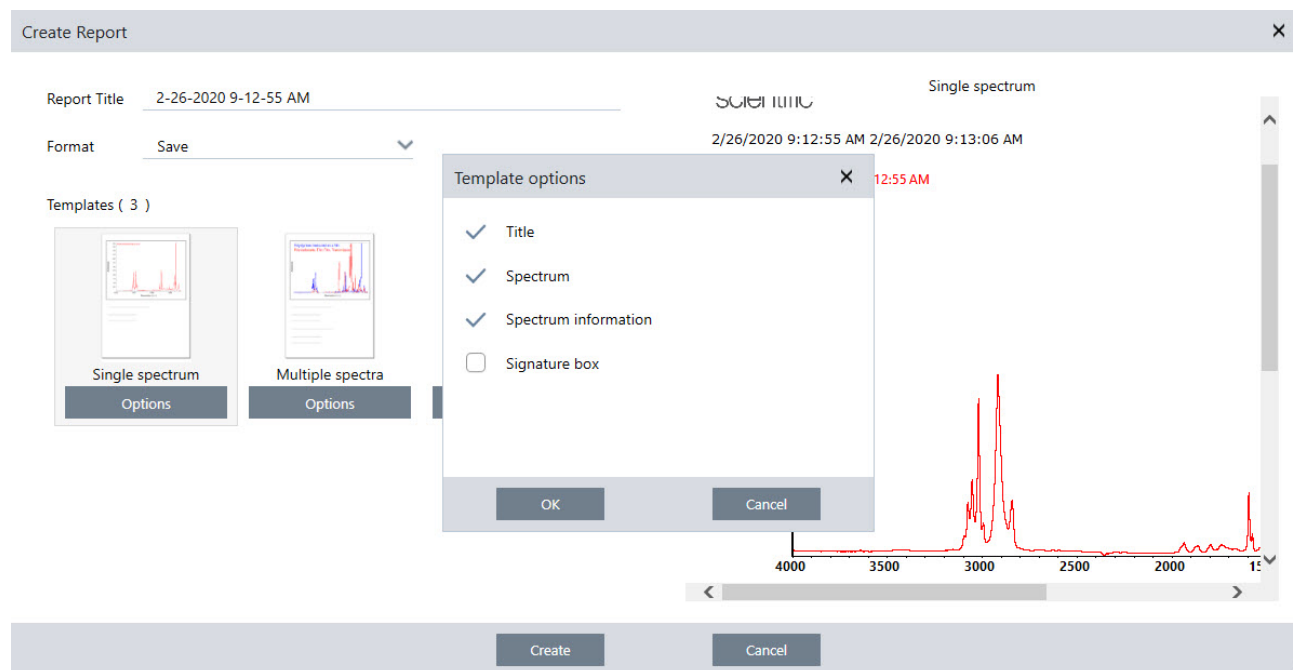

4. Fare clic su **Create (Crea)**.

### ◆ Per creare un report dall'interfaccia touchscreen

1. Dalla vista spettrale, aprire il menu e selezionare **Create Report (Crea report)**.
2. Immettere un titolo per il report, selezionare una directory in cui salvarlo, scegliere un formato e infine selezionare un modello. L'anteprima si aggiorna per adattarsi al formato e al modello selezionati.

Se si seleziona Save as your format (Salva come formato), i dati del report vengono salvati nel database.

#### 4. Guide alle procedure

3. Per configurare il modello, toccare **Options (Opzioni)** e selezionare le voci da includere. Toccare **OK** per salvare la selezione.

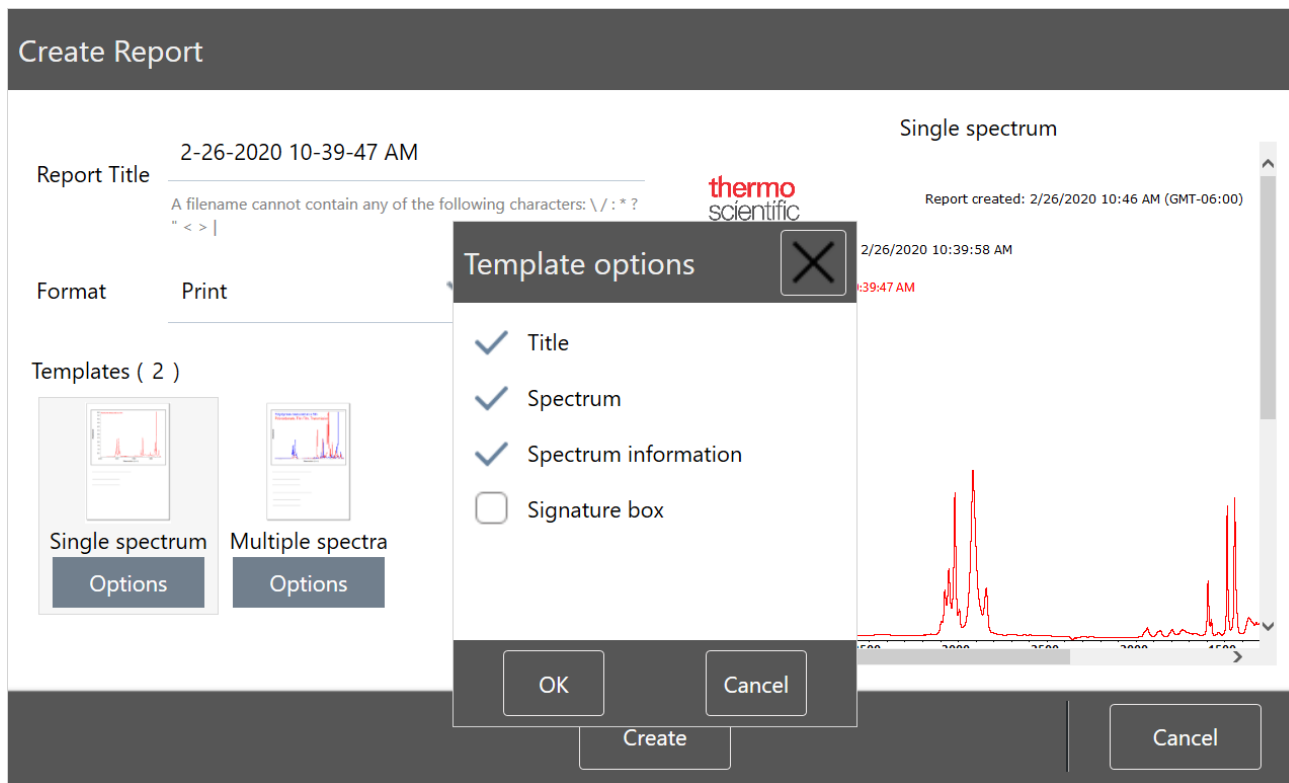

4. Toccare **Create (Crea)**.

## ESPORTAZIONE DI IMPOSTAZIONI, SPETTRI O WORKFLOW

Usare il software OMNIC Paradigm per desktop per esportare impostazioni e workflow. Esportare gli spettri in modalità desktop o touchscreen.

### ◆ Per esportare impostazioni

1. Selezionare le impostazioni che si desidera esportare dall'elenco Settings (Impostazioni).
2. Selezionare **Acquire Data > Export Settings (Acquisisci dati > Esporta impostazioni)**.
3. Denominare il file delle impostazioni e fare clic su **Save (Salva)**.

Le impostazioni sono salvate con l'estensione file .exp. Questi file delle impostazioni archiviano le impostazioni delle misurazioni ma non le impostazioni Search (Cerca), QCheck, o Quantification (Quantificazione). I file delle impostazioni con estensione .exp non sono compatibili con versioni precedenti del software OMNIC.

### ◆ Per esportare workflow

- Se si utilizza l'interfaccia desktop

#### 4. Guide alle procedure

- a. Nel riquadro Workflows fare clic con il pulsante destro del mouse sul workflow che si desidera esportare e selezionare **Export (Esporta)** dal menu.
- b. Denominare il file del workflow e fare clic su **Save (Salva)**.
- c. I file del workflow sono salvati con estensione .rwfl.
- Se si utilizza l'interfaccia touchscreen
  - a. Nella scheda Workflows selezionare il workflow che si desidera esportare e selezionare il menu che mostra più opzioni.
  - b. Selezionare **Export (Esporta)**.
  - c. Denominare il file del workflow e toccare **Save (Salva)**.
  - d. I file del workflow sono salvati con estensione .rwfl.

#### ◆ Per esportare misurazioni

- Se si utilizza l'interfaccia desktop
  - a. Nel riquadro Measurements (Misurazioni), fare clic con il pulsante destro del mouse sullo spettro che si desidera esportare e selezionare **Export (Esporta)**.
  - b. Denominare il file dello spettro e fare clic su **Save (Salva)**. Gli spettri sono salvati con estensione file .spa.
- Se si utilizza l'interfaccia touchscreen
  - a. Dalla schermata iniziale, selezionare la scheda **Measurements (Misurazioni)**.
  - b. Aprire il menu che mostra maggiori opzioni [  ] e selezionare **Export (Esporta)**.
  - c. Toccare **Save (Salva)**. Gli spettri sono salvati con estensione file .spa.

#### Creazione di un report Historical Spectrum (Spettro storico)

Un report Historical Spectrum (Spettro storico) include informazioni dettagliate su come una misurazione cambia nel tempo mentre si eseguono l'elaborazione e l'analisi. Il report visualizza lo spettro in ogni fase della cronologia.

La creazione di un report della cronologia della misurazione è simile alla creazione di altri report ma richiede prima l'apertura della vista Historical Data (Dati storici). Il modello Historical Spectrum (Spettro storico) non è disponibile se si apre Create Report (Crea report) dalla vista spettrale normale.

#### ◆ Per creare un report del modello Historical Spectrum (Spettro storico)

1. Dall'interfaccia desktop aprire una misurazione nella vista spettrale.
2. Spostarsi nella scheda della cronologia della misurazione.

#### 4. Guide alle procedure

3. Fare clic con il pulsante destro del mouse su una voce nella cronologia e selezionare **Measurement History (Cronologia misurazione)**.

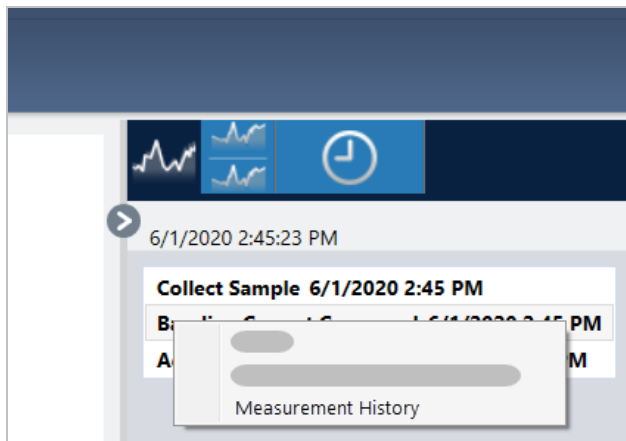

4. Aprire il menu File e selezionare **Create Report (Crea report)**.
5. Nella finestra di dialogo Create Report (Crea report), immettere un titolo per il report, selezionare un formato e modificare le opzioni del modello. Sono disponibili solo i formati Print (Stampa) e Save (Salva) per i report dei modelli Historical Spectrum (Spettro storico).
6. Fare clic su **Create (Crea)**.

#### Aggiunta di etichette e annotazioni agli spettri

Utilizzare gli strumenti di annotazione per aggiungere etichette personalizzate o per evidenziare le caratteristiche di uno spettro. Le annotazioni sono ideali per aggiungere ulteriori informazioni ai report quando si presentano o si condividono i dati.

É possibile creare annotazioni solo nell'interfaccia Desktop.

##### ◆ Per aggiungere annotazioni dei picchi a uno spettro

1. Nella vista spettrale, selezionare uno spettro.
2. Fare clic con il pulsante destro sul riquadro spettrale, selezionare **Display Tools (Visualizza strumenti)** e selezionare **Peak Area (Area di picco)** o **Peak Height (Altezza picco)**.

#### 4. Guide alle procedure

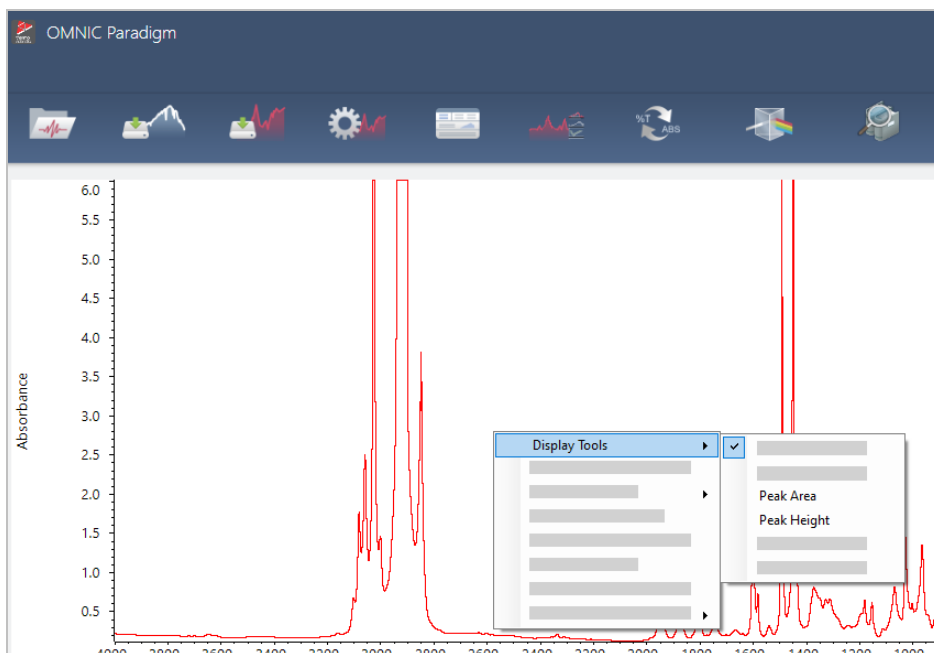

3. Regolare le impostazioni per gli strumenti dei picchi e fare clic su **Save (Salva)**.
4. Per spostare l'annotazione, fare clic e trascinare il testo.

Non è possibile modificare o eliminare le annotazioni dell'altezza e dell'area del picco utilizzando il menu di scelta rapida. Per rimuoverle, utilizzare la cronologia per tornare a una fase di elaborazione precedente.

#### ◆ Per aggiungere etichette e annotazioni personalizzate a uno spettro

1. Nella vista spettrale, selezionare uno spettro.
2. Fare clic con il pulsante destro sul riquadro spettrale, selezionare **Annotation Tools (Strumenti annotazione)** quindi un'opzione di annotazione.

#### 4. Guide alle procedure

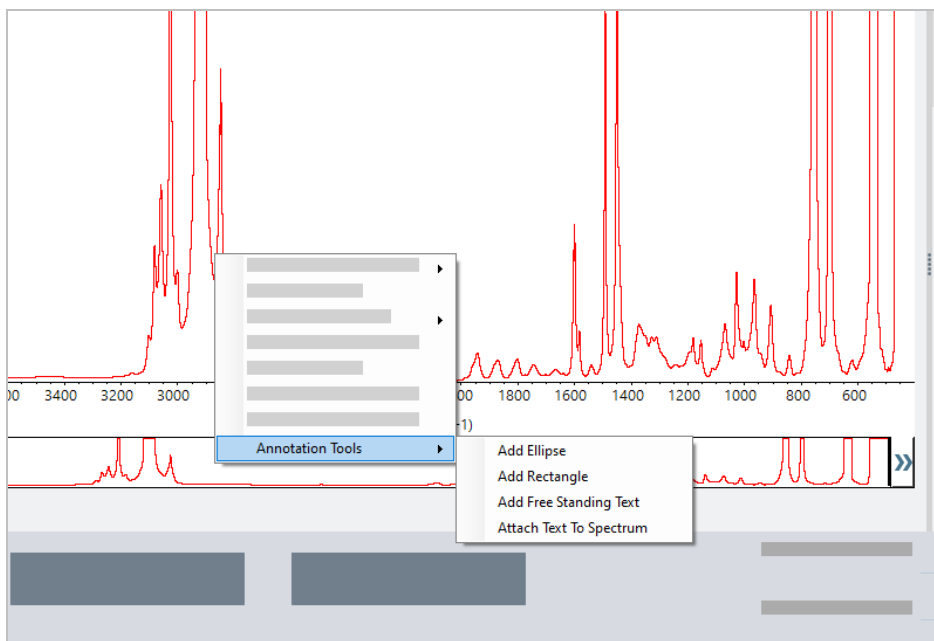

3. Per spostare l'annotazione, fare clic e trascinare il testo oppure, per un'ellissi o un rettangolo, fare clic e trascinare la parte superiore della forma.

Fare clic con il pulsante destro su un'annotazione per richiamare ulteriori opzioni per la personalizzazione.

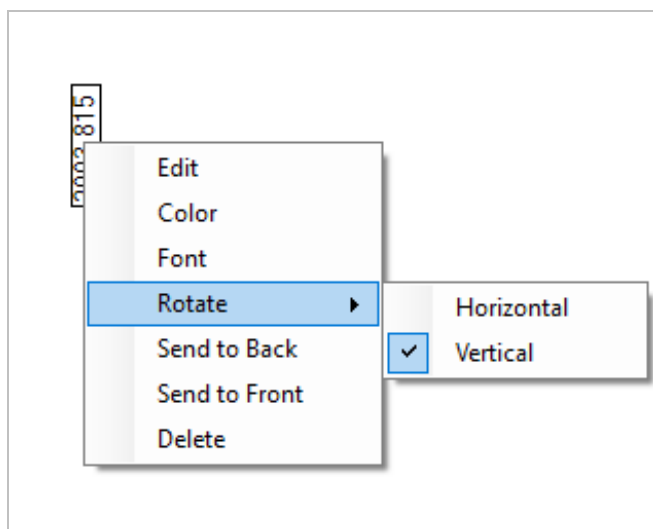

## 4.3 Analisi Time Series (Serie temporale)

Questa sezione descrive l'analisi Time Series (Serie temporale) nel software OMNIC Paradigm, inclusi i seguenti argomenti:

<b>Comprensione di un'analisi Time Series (Serie temporale)</b> .....	<b>163</b>
<b>Informazioni sulle analisi Time Series (Serie temporale)</b> .....	<b>163</b>
<b>Creazione di un'analisi Time Series (Serie temporale)</b> .....	<b>166</b>
<b>Elaborazione dei dati Time Series (Serie temporale)</b> .....	<b>167</b>
<b>Applicazione dei profili</b> .....	<b>168</b>
<b>Creazione di un report Time Series (Serie temporale)</b> .....	<b>170</b>
<b>Gestione delle analisi Time Series (Serie temporale)</b> .....	<b>171</b>

### Comprensione di un'analisi Time Series (Serie temporale)

Questo argomento offre una panoramica di concetti importanti correlati alle analisi Time Series (Serie temporale). Quando disponibili, utilizzare i link per trovare informazioni più dettagliate sull'uso di funzioni specifiche e procedure consigliate.

### Informazioni sulle analisi Time Series (Serie temporale)

L'analisi Time Series (Serie temporale) è utile per esplorare in che modo le misurazioni del campione cambiano nel tempo. Per esempio, è possibile usare un'analisi Time Series (Serie temporale) per esplorare in che modo evolve un campione durante un esperimento TGA-IR o GC-IR, oppure è possibile aprire una raccolta di misurazioni standard per vedere se le misurazioni restano coerenti in una data settimana o in un dato mese, avvisando nei momenti in cui le misurazioni variano.

È inoltre possibile creare un'analisi Time Series (Serie temporale) da una serie di misurazioni ripetute acquisite durante un workflow. Per esempio, è possibile utilizzare un riquadro Repeat (Ripeti) e un riquadro Delay (Ritardo) per misurare lo stesso campione ripetutamente per una data durata, per esempio per prendere una misurazione ogni 60 secondi per un'ora. Successivamente, è possibile aprire le misurazioni in un'analisi Time Series (Serie temporale) per esplorare in che modo il campione è cambiato per la durata del workflow.

L'analisi Time Series (Serie temporale) è ancora in fase di sviluppo e nelle versioni future saranno disponibili più funzioni. Attualmente, è possibile convertire le misurazioni standard e le misurazioni da un workflow a un'analisi Time Series (Serie temporale), ma non è ancora possibile raccogliere dati direttamente come misurazione basata sul tempo.

**Suggerimento** Usare i tag per organizzare le proprie misurazioni e per renderle più facili da convertire in un'analisi Time Series (Serie temporale) in un secondo momento. I workflow possono utilizzare il riquadro Tag per

## 4. Guide alle procedure

contrassegnare automaticamente tutte le misurazioni, e le singole misurazioni possono applicare un tag durante la raccolta dei dati utilizzando l'impostazione Tag sul pannello comandi.

### Principali concetti e termini

- **Time Series (Serie temporale):** un'analisi Time Series (Serie temporale) è composta da una serie di 4 o più misurazioni raggruppate lungo un periodo di tempo.
  - Vedere ["Creazione di un'analisi Time Series \(Serie temporale\)"](#) per istruzioni su come convertire le misurazioni in un'analisi Time Series (Serie temporale).
- **Profile (Profilo):** un profilo è la rappresentazione dei dati della serie e si utilizza per mostrare le variazioni dei dati nel tempo. Ogni profilo mostra un aspetto diverso dei dati di misurazione, ad esempio come cambia un'altezza di picco o l'area di picco.
  - Vedere ["Tipi di profilo"](#) per una descrizione di ciascun profilo.
  - Vedere ["Creazione e utilizzo dei profili"](#) per istruzioni su come applicare, salvare e modificare profili.
- **History (Cronologia):** in un'analisi Time Series (Serie temporale), la cronologia include tutte le operazioni di elaborazione e di conversione della visualizzazione. È possibile utilizzare la cronologia per vedere quali operazioni di elaborazione sono state applicate ai dati e per rimuovere operazioni specifiche.
  - Vedere ["Elaborazione dei dati Time Series \(Serie temporale\)"](#) per istruzioni sull'applicazione e la rimozione delle operazioni di elaborazione

### Panoramica della finestra Time Series (Serie temporale)

Quando si aprono le misurazioni in Time Series (Serie temporale), la finestra di analisi si apre e visualizza i dati.

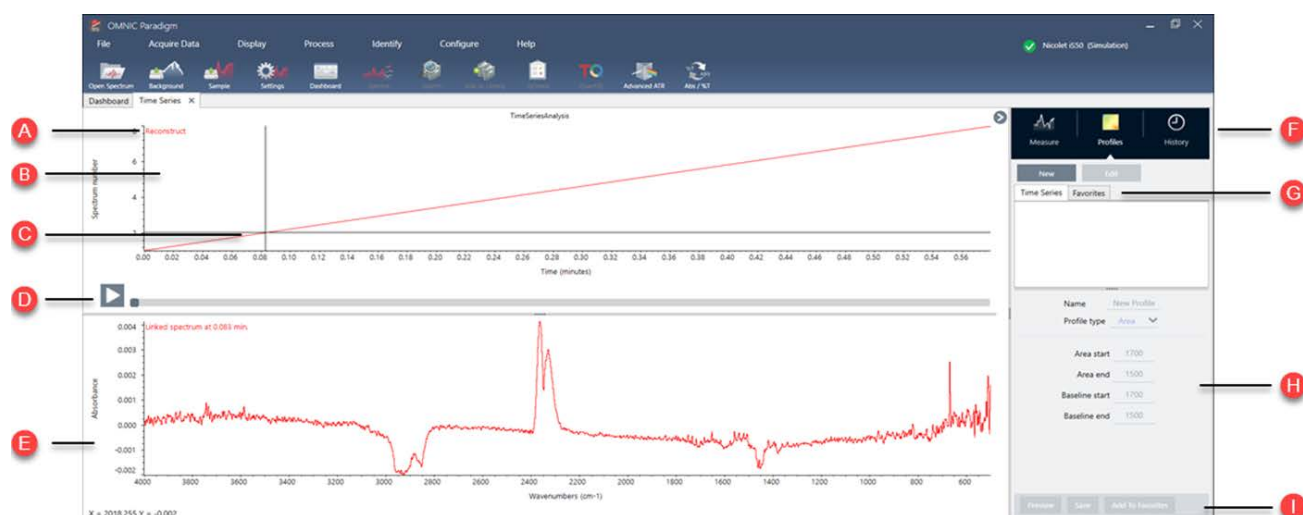

<b>A</b>	<b>Nome profilo</b>	Il nome del profilo visualizzato.
<b>B</b>	<b>Vista profilo</b>	La vista profilo mostra la curva profilo di tutti i profili salvati in quel momento. Fare clic con il pulsante destro per cambiare le unità dell'asse x.
<b>C</b>	<b>Mirino</b>	Il mirino mostra la posizione del profilo selezionata in quel momento. Lo spettro corrisponde alla posizione selezionata e i valori X e Y sono visualizzati nell'angolo in basso a sinistra dello schermo.
<b>D</b>	<b>Sequenza temporale</b>	<p>Usare la sequenza temporale per scorrere le misurazioni. Il riquadro dello spettro mostra lo spettro sul punto corrente della sequenza temporale.</p> <p>Con la sequenza temporale selezionata, utilizzare i tasti freccia sinistra e destra per passare agli spettri precedenti e successivi.</p>
<b>E</b>	<b>Spectrum pane (Riquadro dello spettro)</b>	Il riquadro dello spettro mostra lo spettro sul punto corrente selezionato della cronologia di cui sopra.
<b>F</b>	<b>Schede della misura, del profilo e della cronologia</b>	<p>Le schede Measure (Misura), Profile (Profilo) e History (Cronologia)</p> <ul style="list-style-type: none"> <li>• Scheda Measure (Misura): misura le informazioni sull'analisi Time Series (Serie temporale).</li> <li>• Scheda Profile (Profilo): usare la scheda del profilo per creare, modificare e applicare profili.</li> <li>• Scheda History (Cronologia): la scheda History (Cronologia) mostra tutte le operazioni di elaborazione e le conversioni di visualizzazione che sono state applicate ai dati.</li> </ul>
<b>G</b>	<b>Schede Profile type (Tipo profilo)</b>	<p>Usare le schede del tipo di profilo per passare dai propri profili preferiti ai propri profili Time Series (Serie temporale).</p> <ul style="list-style-type: none"> <li>• Profili Time Series (Serie temporale): questi profili sono esclusivi per queste analisi Time Series (Serie temporale). Non possono essere riutilizzati con altre analisi senza ricrearli in maniera indipendente.</li> <li>• Favorites (Preferiti): questi profili sono condivisi con tutte le analisi Time Series (Serie temporale) e possono essere riutilizzati tutte le volte che si crea un'analisi Time Series (Serie temporale).</li> </ul>
<b>H</b>	<b>Impostazioni del profilo</b>	L'area delle impostazioni visualizza le impostazioni correnti per il profilo selezionato. Usare quest'area per modificare il profilo.
<b>I</b>	<b>Azioni sul profilo</b>	<p>Quando si modifica o si crea un profilo, è possibile visualizzarlo in anteprima o salvarlo. Dopo aver salvato un profilo, è possibile aggiungerlo ai profili Favorites (Preferiti) o ai propri singoli profili Time Series (Serie temporale).</p> <ul style="list-style-type: none"> <li>• Preview (Anteprima): aggiorna l'anteprima del profilo per mostrare la curva del profilo usando le impostazioni correnti.</li> <li>• Save (Salva): salva il profilo con le impostazioni correnti.</li> </ul>

## Creazione di un'analisi Time Series (Serie temporale)

Creare un'analisi Time Series (Serie temporale) selezionando una serie di misurazioni e aprendole in Time Series (Serie temporale).

È possibile filtrare facilmente le misurazioni usando tag. Se tutte le misurazioni desiderate condividono lo stesso tag, è possibile cercare tale tag, quindi selezionare tutte le misurazioni per creare l'analisi Time Series (Serie temporale). Il riquadro Tag nei workflow può contrassegnare automaticamente ogni misurazione raccolta dal workflow.

Dopo aver filtrato l'elenco delle misurazioni, selezionare una misurazione, quindi premere CTRL+A per selezionare tutte le misurazioni.

**Suggerimento** Usare la parola chiave 'tags' per limitare i termini di ricerca ai soli tag.

**Figura 4-1:** Uso di tag per filtrare le misurazioni

Measurement Name	Last Modified	Type
Measure_2 10	9/19/2022 1:09 PM	None
Measure_2 9	9/19/2022 1:09 PM	None
Measure_2 8	9/19/2022 1:09 PM	None
Measure_2 7	9/19/2022 1:09 PM	None
Measure_2 6	9/19/2022 1:09 PM	None
Measure_2 5	9/19/2022 1:09 PM	None
Measure_2 4	9/19/2022 1:09 PM	None
Measure_2 3	9/19/2022 1:09 PM	None
Measure_2 2	9/19/2022 1:09 PM	None
Measure_2 1	9/19/2022 1:09 PM	None
Measure_2 0	9/19/2022 1:09 PM	None

#### 4. Guide alle procedure

##### ◆ Per creare un'analisi Time Series (Serie temporale):

1. Selezionare una serie di misurazioni da visualizzare in Time Series (Serie temporale).

Con una misurazione selezionata, tenere premuto il tasto MAIUSC e fare clic per selezionare un gruppo di misurazioni o premere CTRL+A per selezionare tutte le misurazioni.

2. Fare clic con il tasto destro sulle misurazioni e selezionare **Open in Time Series (Apri nella serie temporale)**.

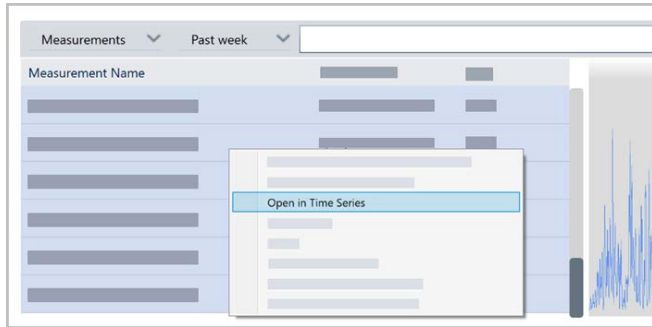

Si apre l'analisi Time Series (Serie temporale).

### Elaborazione dei dati Time Series (Serie temporale)

Come per le misurazioni standard, è possibile elaborare i dati Time Series (Serie temporale) per correggere le linee di base o tenere conto delle misurazioni ATR, eseguire calcoli spettrali, uniformare i dati e altro ancora. Quando si applica un'operazione di elaborazione in un'analisi Time Series (Serie temporale), l'operazione viene applicata a tutti gli spettri contemporaneamente. Per esempio, eseguendo Auto Baseline Correct (Correzione automatica linea di base) si correggerà la linea di base di ogni spettro nell'analisi.

Selezionare un'opzione dal menu Display (Visualizza) per convertire tutti gli spettri in quel formato di visualizzazione. Per esempio, se l'analisi contiene una combinazione di misurazione usando unità di trasmittanza e unità di assorbanza %, selezionando Display (Visualizza) > Absorbance (Assorbanza) si garantisce che tutte utilizzino unità di assorbanza.

È possibile visualizzare o rimuovere le operazioni di elaborazione passate nella scheda History (Cronologia).

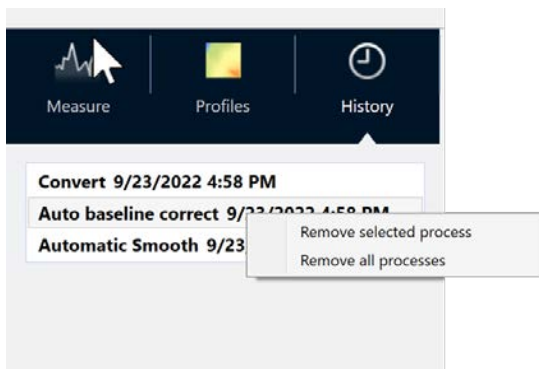

## Conversione di tutti gli spettri dalle stesse unità dell'asse Y

Per convertire tutti gli spettri dalle stesse unità dell'asse Y, selezionare un'opzione dal menu Display (Visualizza). Bisogna sempre assicurarsi che tutti gli spettri utilizzino le stesse unità di visualizzazione prima di applicare qualsiasi profilo. Se gli spettri usano una combinazione di unità, i profili possono mostrare valori imprecisi o fuorvianti.

## Rimozione di un'operazione di elaborazione

Per rimuovere un'operazione di elaborazione, accedere alla scheda History (Cronologia) e fare clic con il pulsante destro sull'operazione. È possibile rimuovere una sola operazione o tutte le operazioni.

## Applicazione dei profili

Un profilo è una rappresentazione dei dati di misurazione tracciati nel tempo. Usare i profili per esplorare in che modo il campione cambia nel tempo e come tali cambiamenti sono correlati a fattori esterni, ad esempio la temperatura in un esperimento TGA-IR.

### Tipi di profilo

Tipo di profilo	Descrizione
<b>Reconstruct (Ricostruisci)</b>	È la visualizzazione predefinita quando si crea un'analisi Time Series (Serie temporale) dalle misurazioni precedenti. Reconstruct (Ricostruisci) traccia semplicemente il conteggio degli spettri nel tempo.
<b>Correlation (Correlazione)</b>	Il profilo Correlation (Correlazione) confronta ogni spettro a uno spettro di riferimento e mostra il valore di corrispondenza, come un'analisi QCheck. L'asse Y della curva del profilo visualizza il valore di correlazione, con un 1 che indica la corrispondenza perfetta.  Selezionare Set Correlation Reference (Imposta riferimento della correlazione) per impostare il riferimento sullo spettro visualizzato in quel momento.
<b>Area</b>	L'asse Y del profilo Area mostra in che modo cresce o si riduce un'area di picco.
<b>Peak (Picco)</b>	Il profilo Peak (Picco) mostra le variazioni nell'altezza di picco.
<b>Area Ratio (Rapporto area)</b>	Il profilo Area Ratio (Rapporto area) mostra la variazione del rapporto tra un picco e l'altro. Con questo profilo, si specifica l'area per due picchi. Il rapporto che ne risulta utilizza la prima area di picco come numeratore e la seconda area di picco come denominatore.  La "Soglia intensità" in questo profilo si riferisce all'area minima di picco utilizzata nel calcolo. Se l'area di picco è pari o inferiore a tale valore minimo, il risultato sarà 0 invece del rapporto calcolato. Ciò è utile per prevenire valori estremamente grandi man mano che l'area di uno dei picchi si avvicina a 0.

Tipo di profilo	Descrizione
<b>Peak Ratio (Rapporto picco)</b>	<p>Il profilo Peak Ratio (Rapporto picco) calcola il rapporto tra le altezze di due picchi.</p> <p>Nel profilo Peak Ratio (Rapporto picco), la “Soglia intensità” si riferisce all'altezza di picco minima. Se il picco è pari o inferiore a tale minimo, il profilo traccia 0 invece di calcolare il rapporto. Ciò è utile per prevenire valori estremamente grandi o piccoli quando l'altezza di uno dei picchi si avvicina a 0.</p>
<b>Chemigram (Chemigramma)</b>	<p>Il profilo Chemigram (Chemigramma) mostra l'area non corretta della regione specificata.</p>
<b>Peak position (Posizione picco)</b>	<p>Il profilo della posizione di picco mostra come un picco specificato si sposta nella serie, con l'asse y che mostra la posizione del picco in numeri d'onda.</p> <p>La “Soglia intensità” in questo profilo si riferisce a un'altezza minima del picco. Se il picco è pari o inferiore a tale altezza, il valore restituito è NaN, che vuol dire “Not a Number” (Non è un numero), creando un piccolo spazio vuoto nella curva. La curva del profilo salta tali punti e collega i punti su entrambi i lati. Se lo spazio è grande, ci sarà uno spazio vuoto visibile nella curva del profilo.</p>
<b>Peak Width (Ampiezza picco)</b>	<p>Il profilo Peak Width (Ampiezza picco) misura l'ampiezza variabile in un picco specifico. Il valore dell'asse Y per questo profilo mostra l'ampiezza del picco nei numeri d'onda.</p> <p>Il valore Height% (Altezza %) determina dove viene misurato il picco. Per esempio, se Height% (Altezza %) è impostata su 75%, la larghezza viene misurata al 75% dell'altezza del picco, misurata dalla linea di base.</p> <p>La Intensity Threshold (Soglia intensità) in questo profilo è un'altezza minima del picco. Se il picco è minore o uguale alla soglia, la larghezza non viene calcolata e il profilo restituisce invece NaN, che vuol dire “Not a Number” (Non è un numero), e la curva del profilo salta quei valori, collegando i punti su entrambi i lati. Se lo spazio è grande, si vedrà uno spazio vuoto visibile nella curva del profilo.</p>
<b>Quant</b>	<p>Il profilo Quant utilizza un metodo TQ Analyst Quant per calcolare la curva del profilo. Il valore dell'asse Y dipende dal file QNT che si sta utilizzando.</p> <p>Per usare un profilo Quant, prima di tutto andare su Identify &gt; Quant Setup (Identifica &gt; Impostazioni Quant) e selezionare un file QNT. Quindi, creare un profilo Quant.</p>

## Creazione e utilizzo dei profili

Esistono due categorie di profili

- **Profili Time Series (Serie temporale):** questi profili sono esclusivi per queste analisi Time Series (Serie temporale). Non possono essere riutilizzati con altre analisi senza ricrearli in maniera indipendente.

#### 4. Guide alle procedure

- **Favorites (Preferiti)**: questi profili sono condivisi con tutte le analisi Time Series (Serie temporale) e possono essere riutilizzati tutte le volte che si crea un'analisi Time Series (Serie temporale).

#### ◆ Per creare e applicare un profilo

1. Selezionare la scheda **Time Series (Serie temporale)** o **Favorites (Preferiti)**.
2. Fare clic su **New (Nuovo)**.
3. Immettere un nome per il profilo. È sempre possibile cambiare il nome in un secondo momento.

**Suggerimento** È opportuno usare un nome descrittivo, soprattutto per il profilo Quant, per aiutare nella comprensione della curva del profilo in un secondo momento.

4. Selezionare un tipo di profilo. Vedere "[Tipi di profilo](#)" per una descrizione di ciascun profilo.
5. Usare i controlli per modificare le impostazioni.
6. Fare clic su **Preview (Anteprima)** per vedere come appare la curva del profilo.
7. Una volta terminato, fare clic su **Save (Salva)**.

Il profilo è aggiunto all'elenco nelle schede Time Series (Serie temporale) o Favorites (Preferiti) e la curva del profilo è aggiunta alla vista del profilo.

Selezionare **Delete (Elimina)** per rimuovere ed eliminare un profilo.

Selezionare **Edit (Modifica)** per modificare il nome del profilo, il tipo o le impostazioni.

## Creazione di un report Time Series (Serie temporale)

Stampare o salvare un report per tenere traccia dei risultati di analisi. I report di analisi Time Series (Serie temporale) mostrano le seguenti informazioni e ogni voce è opzionale.

- **Title (Titolo)**: il titolo del report.
- **Profiles (Profili)**: la sezione dei profili mostra l'immagine di tutti i profili applicati al momento. Il report mostra solo i profili Time Series (Serie temporale) o i profili Favorites (Preferiti), a seconda del tag utilizzato durante la creazione del report.
- **Spectrum (Spettro)**: la sezione dello spettro mostra lo spettro visualizzato quando si è passati alla finestra Create Report (Crea report)
- **Time series information (Informazioni sulla serie temporale)**: questa sezione mostra le informazioni sull'analisi, quali il nome dell'utente che ha eseguito l'analisi, la data e l'ora dell'analisi e il numero di spettri inclusi.
- **Signature box (Casella per la firma)**: includendo la casella della firma si aggiunge uno spazio per aggiungere una firma, una data e commenti aggiuntivi.

#### 4. Guide alle procedure

##### ◆ Per creare un report per l'analisi Time Series (Serie temporale):

1. Dalla scheda dell'analisi Time Series (Serie temporale), andare su **File > Create Report (Crea report)**.
2. Immettere un titolo e selezionare un formato per il report. Anche i report stampati vengono salvati.
3. Selezionare **Options (Opzioni)** per personalizzare le informazioni da inserire nel report.
4. Selezionare **Create (Crea)**.

I report salvati si trovano sul pannello comandi insieme agli altri report.

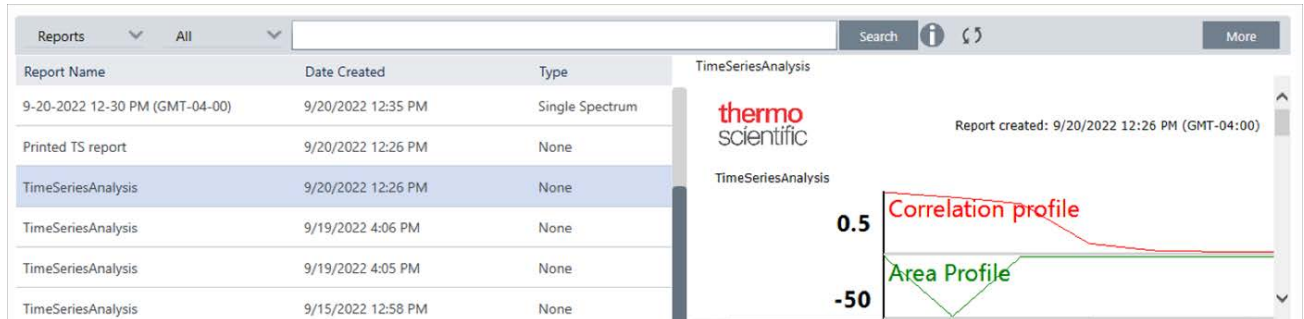

Per visualizzare i report Time Series (Serie temporale), visualizzare Reports sul pannello comandi.

### Gestione delle analisi Time Series (Serie temporale)

Per visualizzare e gestire le precedenti analisi Time Series (Serie temporale), selezionare Time Series (Serie temporale) sul pannello comandi.

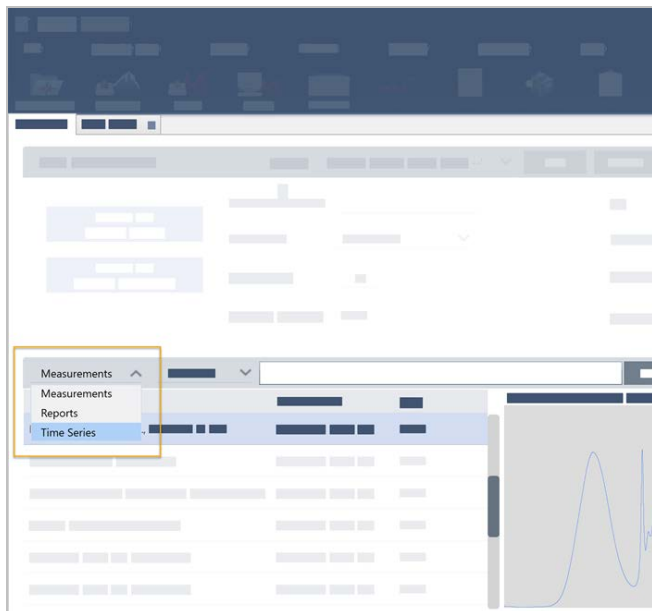

#### 4. Guide alle procedure

In questo modo sarà possibile visualizzare le analisi precedenti oppure aprirle, rinominarle o eliminarle. Selezionare l'opzione More (Altro) per visualizzare ulteriori dettagli, tra cui le informazioni generali, la cronologia di elaborazione e i dettagli della firma digitale, se presenti.

The left panel shows a table with columns "Time Series Title" and "Last Modified". A row is selected with the date "9/22/2022 12:57 PM (GMT-04:00)". A context menu is open over this row, offering the following options:

- Open Selected Time Series
- Rename Selected Time Series
- Delete Selected Time Series

The right panel, titled "My First Time Series Analysis", displays a line graph with "Time (minutes)" on the x-axis (ranging from 0.0 to 0.4) and several y-axis values (0.005, 0.4, 0.5, 0.4, 0.005, 0.005). The graph shows multiple data series with labels: "Peak" (red), "Area" (green), "Correlation" (orange), "Area" (cyan), "Peak" (yellow), and "Peak" (purple).

Below the graph, there are tabs for "General", "Spectrometer", "History", and "Signature". The "General" tab is active, showing a form with several input fields.

## 4.4 Microscopia

Questa sezione descrive le funzioni usate per la microscopia FTIR nel software OMNIC Paradigm, incluso i seguenti argomenti:

---

<b>Visualizzazione del campione</b> .....	<b>173</b>
<b>Preparazione delle impostazioni delle misurazioni</b> .....	<b>178</b>
<b>Cattura di un mosaico</b> .....	<b>184</b>
<b>Analisi di campioni</b> .....	<b>188</b>
<b>Segnalazione dei risultati dell'analisi di microscopia</b> .....	<b>197</b>

### Visualizzazione del campione

#### **Spostamento dello stage per mettere a fuoco il campione**

Il modo più semplice per mettere a fuoco il campione è quello di selezionare una posizione di interesse approssimativa dall'elenco di cattura del mosaico e selezionare l'opzione Autofocus before capture (Messa a fuoco automatica prima della cattura). Con queste opzioni selezionate, quando si avvia la sessione, lo stage si sposterà automaticamente nella posizione corretta, metterà a fuoco il campione e acquisirà un mosaico.

Se si desidera spostarlo in un'altra posizione e mettere a fuoco una nuova regione, spostare lo stage e mettere a fuoco il campione usando il software o il joystick opzionale.

Spostare lo stage con il software OMNIC Paradigm o utilizzando il joystick opzionale. Non tentare mai di spostare lo stage manualmente.

#### **Con il software**

Nella vista della sessione, aprire la Camera View (Vista videocamera) per vedere il campione.

- **Per muovere lo stage in senso orizzontale**, aprire la Camera View (Vista videocamera) e aprire gli strumenti Stage.

Fare clic sulle frecce ai lati e sopra e sotto l'immagine del campione per muovere lo stage. Cambiare la velocità di movimento per modificare la distanza della quale si sposta lo stage con ogni clic.

#### 4. Guide alle procedure

Fare doppio clic all'interno dell'immagine video live per centrare lo stage in tale posizione.

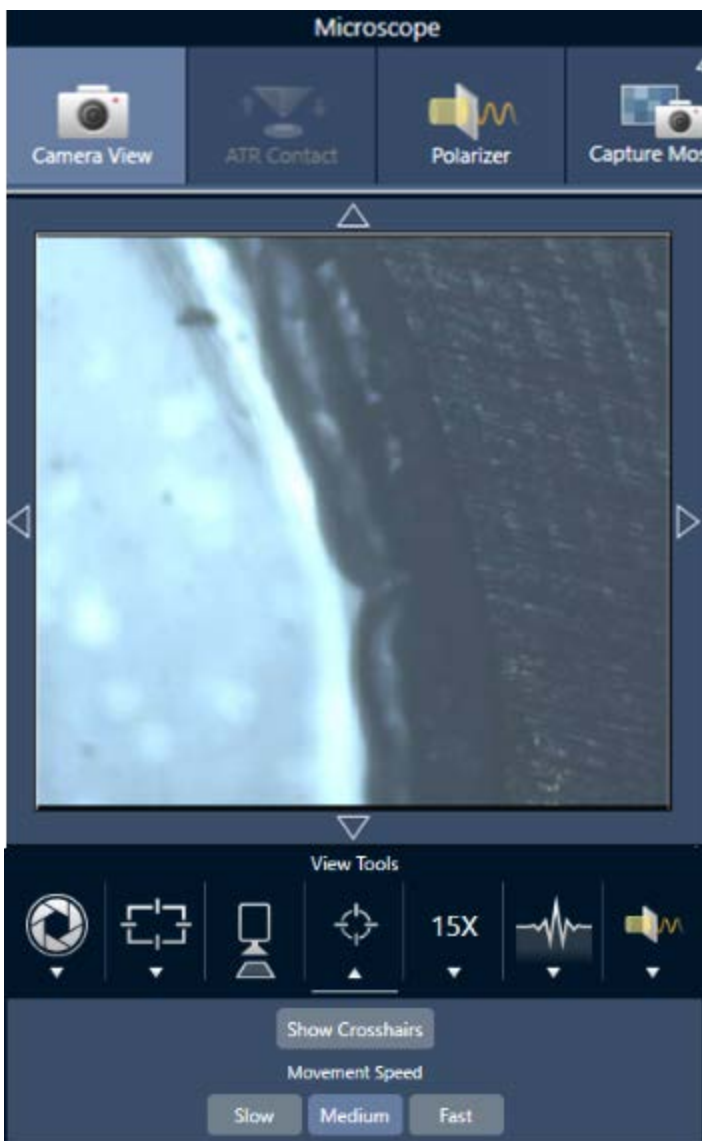

- **Per muovere lo stage verso l'alto e verso il basso**, aprire la Camera View (Vista videocamera) e aprire le impostazioni del fuoco. Fare clic sulle frecce sinistra e destra, per spostare lo stage verso l'alto o verso il basso.

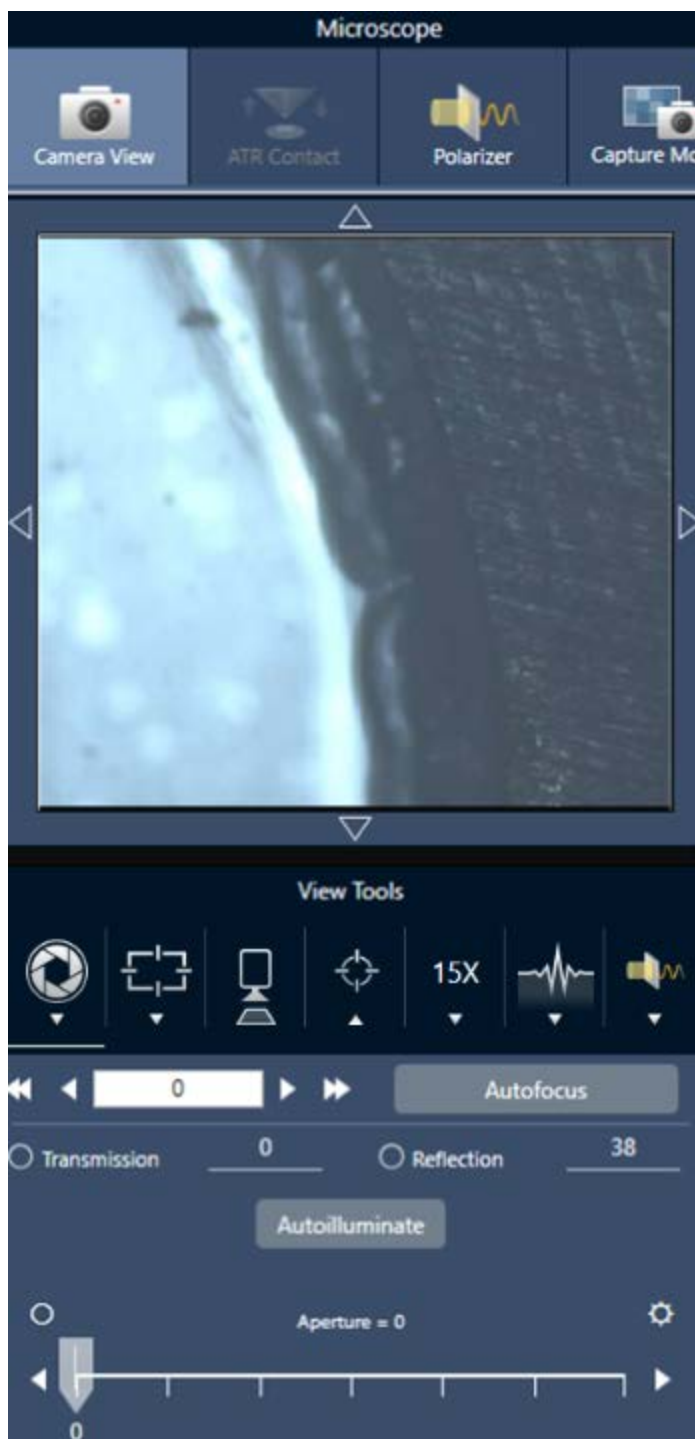

### Autofocus (Messa a fuoco automatica)

Per mettere a fuoco il campione automaticamente, fare clic su Autofocus (Messa a fuoco automatica). Il software muove lo stage in alto e in basso per trovare il fuoco ottimale. La messa a fuoco automatica funziona meglio nelle aree ad alto contrasto. Può inoltre essere faticosa con alcuni campioni a basso contrasto e con i campioni con piani focali multipli.

### **Suggerimenti per la messa a fuoco automatica**

- Regolare l'illuminazione per avere una visione ottimale. Se la regolazione dell'illuminazione è troppo alta o troppo bassa, per l'operazione automatica potrebbe non esserci abbastanza contrasto per ottenere una messa a fuoco appropriata.
- Se si utilizza l'obiettivo 40x con l'anello di messa a fuoco manuale, assicurarsi che esso sia impostato sulla posizione 0. Un anello di messa a fuoco malposizionato può interferire con la messa a fuoco automatica.

### **Con il joystick**

Lo stage può essere spostato orizzontalmente o verticalmente con il joystick, e con il controllo della velocità del movimento è possibile spostarsi rapidamente o accuratamente. Usare la Camera View (Vista videocamera) o gli oculari opzionali per valutare la posizione.

- **Per muovere lo stage in senso orizzontale**, spingere o tirare il joystick avanti, indietro, a sinistra e a destra.
- **Per muovere lo stage verso l'alto o verso il basso**, ruotare il joystick in senso orario per sollevare lo stage o in senso antiorario per abbassarlo.

Usare il selettore di velocità per cambiare le velocità di movimento.

### **Illuminazione del campione**

Controllare la quantità di luce che raggiunge il campione con il software o il joystick opzionale. Usare i comandi dell'illuminazione riflessa per impostare la luce da sopra il campione e i comandi dell'illuminazione di trasmissione per impostarla da sotto il campione.

### **CON IL SOFTWARE**

Per controllare l'illuminazione nel software, aprire la Camera View (Vista videocamera). Selezionare Transmission (Trasmissione) o Reflection (Riflessione) e trascinare il cursore all'impostazione della luce desiderata. È inoltre possibile immettere un valore esatto.

#### 4. Guide alle procedure

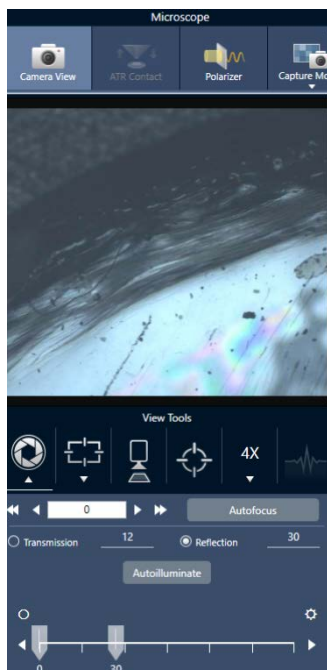

### Autoilluminate (Autoilluminazione)

Fare clic su Autoilluminate (Autoilluminazione) per eseguire tramite software l'ottimizzazione dell'illuminazione del campione.

### CON IL JOYSTICK OPZIONALE

Il joystick opzionale si avvale di due manopole di controllo per impostare l'illuminazione di trasmissione e quella riflessa. Usare la Camera View (Vista videocamera) o gli oculari opzionali per vedere l'illuminazione del campione. Ruotare le manopole per controllare la luce.

### Regolazione dell'apertura

L'apertura regolabile definisce l'area in cui il fascio IR interagisce con il campione. Ciò assicura che l'energia IR colpisca solo l'area di interesse, e non il materiale campione adiacente, e che la piccola quantità di radiazione diffratta che passa attorno al bordo dell'area di interesse non raggiunga il rivelatore.

Durante l'analisi delle particelle, il software cerca una serie di aperture ideali per tutte le particelle e le utilizza durante la misurazione del campione.

Impostare l'apertura manualmente nell'area delle impostazioni Advanced (Avanzate) del pannello comandi o nella Camera view (Vista videocamera).

#### 4. Guide alle procedure

##### ◆ Per regolare la dimensione, la forma e la rotazione dell'apertura

1. Aprire la Camera view (Vista videocamera) e selezionare le impostazioni dell'apertura.

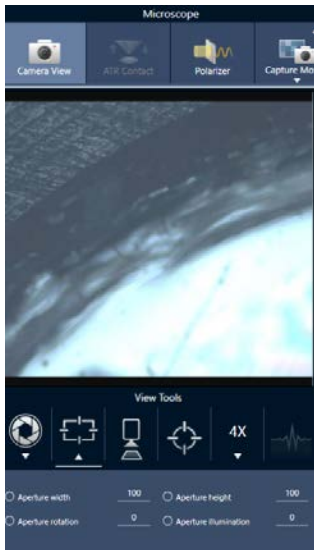

2. Usare i cursori o immettere un valore esatto per regolare altezza, larghezza e rotazione dell'apertura.

**Nota** Per visualizzare l'apertura, regolare l'illuminazione fino a vedere il rettangolo blu luminoso della luce che attraversa l'apertura.

## Preparazione delle impostazioni delle misurazioni

Il software OMNIC Paradigm offre impostazioni di base e impostazioni avanzate per la visualizzazione e la misurazione dei campioni con il microscopio FTIR.

Le impostazioni di base sono utilizzate spesso e determinano il tipo di analisi in esecuzione. Le impostazioni avanzate devono essere regolate meno frequentemente e riguardano la configurazione dei componenti hardware dello strumento e l'elaborazione dei dati per generare lo spettro campione.

### Impostazioni di base

Cercare le impostazioni di base nel riquadro New Measurement (Nuova misurazione) dopo aver impostato la posizione del campione sul microscopio FTIR.

**Figura 4-1:** Impostazioni delle misurazioni di base per la microscopia

**Tabella 4-1:** Impostazioni delle misurazioni di base per la microscopia

Impostazione	Descrizione
<b>Autofocus before capture (Messa a fuoco automatica prima della cattura)</b>	<p>Selezionare per mettere a fuoco il campione automaticamente all'avvio della sessione.</p> <p>Se non viene selezionata questa opzione, il campione deve essere messo a fuoco manualmente utilizzando il joystick opzionale e gli oculari prima di iniziare la sessione oppure occorre cambiare l'impostazione di cattura del mosaico portandola su Custom Mosaic (Personalizza mosaico). Avviata la sessione, aprire la Camera View (Vista videocamera) e mettere a fuoco il campione manualmente prima di catturare un mosaico.</p>
<b>Session name (Nome della sessione)</b>	Il nome dei dati della sessione. Questo nome è usato per i dati salvati e, se è installato il software Security Suite, nell'audit trail. Il nome predefinito è la data e l'ora di inizio della sessione.
<b>Final format (Formato finale)</b>	Determina le unità utilizzate per i dati raccolti. È possibile convertire in un'altra unità di misura dell'asse delle Y dopo la raccolta nel menu Display (Visualizza).
<b>Sample scans (Scansioni del campione)</b>	Numero di scansioni raccolte in ogni punto del campione. Un minor numero di scansioni determina un'acquisizione dei dati più rapida ma con dati potenzialmente più rumorosi.
<b>Mosaic capture (Cattura mosaico)</b>	<p>Specificare un tipo di mosaico da catturare automaticamente all'avvio della sessione.</p> <p>Per iniziare la sessione senza catturare un mosaico, selezionare &lt;No Mosaic&gt; (&lt;Nessun mosaico&gt;).</p> <p>Mosaici molto grandi richiedono una grande quantità di spazio nel disco rigido per l'archiviazione e la loro raccolta richiede molto tempo. Per risparmiare spazio su disco e tempo di misurazione, catturare un mosaico solo della porzione di campione necessario per l'analisi.</p>

Impostazione	Descrizione
<b>Camera profile (Profilo videocamera)</b>	<p>Selezionare un profilo videocamera che si adatti al meglio al tipo di campione del quale è in corso l'analisi. I profili della camera impostano la luminosità, il contrasto, il bilanciamento del bianco e altro, per produrre la migliore immagine del campione.</p> <p>Molti campioni sono preparati su background altamente riflettenti ma non sono essi stessi altamente riflettenti. Selezionare un'opzione che si adatti al meglio alla superficie del campione e all'area di interesse.</p> <ul style="list-style-type: none"> <li>• <b>High Reflective (Altamente riflettente):</b> riflessioni solitamente visibili di campioni altamente riflettenti quando sono esposti a una sorgente luminosa (come luci vicine o luce del sole). Questi campioni includono ad esempio vetrini, carta lucida e metalli ben lucidati.</li> <li>• <b>Matte (Opaco):</b> selezionare questa opzione per materiali scuri con superfici ruvide a bassa riflessione visibile, quali plastica molto dura, gomma, cartone o carta o tessuto.</li> <li>• <b>Diffuse (Diffuso):</b> selezionare questa opzione per i materiali a riflettività medio-bassa e di colore chiaro. Usare l'opzione "Diffuso" per campioni come plastica di colore chiaro, carta non lucida, compresse farmaceutiche o materiali simili.</li> </ul> <p><b>Ricerca del giusto profilo della videocamera</b></p> <p>Per controllare se l'impostazione del profilo della videocamera è giusta per il materiale del campione, mettere a fuoco l'immagine del campione e regolare l'illuminazione automaticamente o con l'ausilio dei comandi manuali.</p> <p>Il numero dell'illuminazione deve essere compreso tra 15 e 70.</p> <ul style="list-style-type: none"> <li>• Se è inferiore a 15, l'impostazione della videocamera deve essere regolata al profilo altamente riflettente.</li> <li>• Se è superiore a 70, il profilo della videocamera deve essere regolato sull'impostazione diffuso o opaco.</li> </ul>
<b>Tag</b>	<p>Aggiungere un tag alla sessione. I tag sono utili per trovare e filtrare in seguito le sessioni salvate.</p>
<b>Resolution (Risoluzione)</b>	<p>Come la risoluzione di una foto o di un video, avere una risoluzione migliore significa avere dati spettrali con dettagli più fini. Ad esempio una risoluzione migliore distinguerà due picchi molto vicini mentre una risoluzione scadente potrebbe combinarli.</p> <p>Un valore più piccolo comporta una risoluzione migliore ma richiede anche più tempo per eseguire la misurazione.</p>
<b>Profile (Profilo)</b>	<p>Profilo predefinito da usare per visualizzare i dati chimici dopo la misurazione di un'area, di una linea o di una serie di punti. È possibile modificare il profilo dopo aver misurato i dati. Per maggiori informazioni su ogni profilo, vedere Applicazione dei profili.</p>

Impostazione	Descrizione
<b>Analyze using (Analizza utilizzando)</b>	<p>Tecnica utilizzata per misurare il campione. La tecnica selezionata determina quali impostazioni sono disponibili durante la sessione.</p> <ul style="list-style-type: none"> <li>• Riflessione</li> <li>• Trasmissione</li> <li>• ATR</li> </ul>
<b>Analyze particles (Analizza particelle)</b>	<p>Selezionare per analizzare le particelle. Se selezionata, strumenti per l'analisi delle particelle sono disponibili nella vista Session (Sessione). Questa opzione deve essere selezionata prima di iniziare una sessione.</p>
<b>Enable Polarizer acquisition (Abilita acquisizione polarizzatore)</b>	<p>Selezionare per usare il polarizzatore e l'analizzatore durante l'acquisizione dei dati. É anche possibile abilitare il polarizzatore durante la sessione.</p>
<b>Step size (Dimensione passo)</b>	<p>Distanza coperta dallo stage fra i punti campione, espressa in micrometri. Una dimensione del passo più piccola misura il campione in più punti di un'area ma impiega più tempo per eseguire la misurazione e necessita di più spazio per salvare.</p>
<b>Aperture height and width (Altezza e ampiezza dell'apertura)</b>	<p>L'apertura è usata per escludere dalla misurazione parti del campione non desiderate ed evitare che la luce indesiderata raggiunga il rilevatore.</p> <p>Si immagini l'apertura come una finestra rettangolare attraverso la quale passa il fascio infrarosso durante la misurazione.</p> <p>É possibile anche impostare l'altezza e l'ampiezza dell'apertura e l'angolo di rotazione nella vista della telecamera.</p>

### Impostazioni del background e impostazioni avanzate

Le aree delle impostazioni del background e delle impostazioni avanzate offrono ulteriori opzioni per l'acquisizione e l'elaborazione dei dati.

#### 4. Guide alle procedure

**BACKGROUND**

Use the fixed reference location on the RaptIR sample holder

Match sample scans  Measure background before each region

Set background scans   Measure background once for entire sample

---

**ADVANCED**

Zero fill   Optical velocity (cm/sec)   Gain

Apodization   Beamsplitter   Sample spacing

Mapping speed   Detector

Range limits Max  Min   Prompt for session name  Atmospheric suppression

**Tabella 4-2:** Impostazioni del background per la microscopia

Impostazione	Descrizione
<b>Use the fixed reference location on the RaptIR sample holder (Utilizza posizione del riferimento fisso sul supporto del campione RaptIR)</b>	Il portacampione RaptIR ha dei punti di riferimento incorporati per l'analisi della trasmissione e della riflessione. Selezionare questa opzione per spostare automaticamente lo stage nella posizione di riferimento dopo aver catturato il mosaico iniziale. Questa opzione non è disponibile se si seleziona Custom Mosaic (Personalizza mosaico) nell'elenco Mosaic Capture (Cattura mosaico).
<b>Match sample scans (Confronta scansioni del campione)</b>	Se selezionata, il numero di scansioni usate per la misurazione del background corrisponderà a quello delle scansioni impiegate per il campione.
<b>Set background scans (Imposta scansioni del background)</b>	Selezionare per scegliere un numero diverso di scansioni per il background.
<b>Misura il background prima di ogni regione</b>	Se selezionata, il software misurerà un nuovo background prima di ogni nuova regione del campione. Se ad esempio nella misurazione del campione ci sono tre regioni dell'area, con questa opzione selezionata, il software acquisisce un nuovo background prima di ogni area. Si noti che una serie di punti che usano le stesse impostazioni della misurazione è considerata una regione singola.

Impostazione	Descrizione
<b>Measure back-ground once for entire sample (Misura il back-ground una volta per l'intero campione)</b>	Con l'opzione selezionata, un nuovo background viene acquisito solo quando cambiano le impostazioni della misurazione. Ad esempio, se viene selezionata questa opzione e in un'acquisizione del campione si misurano tre aree che usano tutte le stesse impostazioni della misurazione, viene raccolto un solo background.

Queste indicate sono impostazioni avanzate:

**Tabella 4-3:** Impostazioni avanzate della misurazione per la microscopia

Impostazione	Descrizione
<b>Zero fill (Riempimento zero)</b>	<p>Effettua l'interpolazione di punti dati fra i punti dati raccolti. Questo non aumenta la risoluzione effettiva dei dati ma può rendere più omogenee caratteristiche marcate e migliorare la forma delle linee che compongono lo spettro.</p> <p>Raccogliere il campione e gli spettri di background utilizzando la stessa impostazione Zero Fill (Riempimento zero).</p> <p>Opzioni</p> <ul style="list-style-type: none"> <li>• None (Nessuno): non viene eseguito il riempimento zero.</li> <li>• 1: Un punto dati viene aggiunto tra ciascun punto dati raccolto</li> <li>• 2: Tre punti dati vengono aggiunti fra ciascun punto dati raccolto</li> </ul>
<b>Optical velocity (Velocità delle ottiche) (cm/sec)</b>	Determina la velocità ottica nell'interferometro. Il valore predefinito è stabilito in base al tipo di rivelatore che si sta utilizzando e può essere modificato solo su determinati spettrometri.
<b>Gain (Guadagno)</b>	Imposta l'amplificazione del segnale del rivelatore. Un guadagno più alto aumenta il segnale ma aumenta anche il rumore. Il guadagno ottimale dipende dall'esperimento.
<b>Apodization (Apodizzazione)</b>	<p>L'apodizzazione è una funzione matematica che si applica ai dati del singolo fascio per ridurre o sopprimere gli artefatti da lobi laterali (side-lobe) del picco che possono verificarsi perché l'interferogramma non è un set infinito di dati.</p> <p>Un'apodizzazione forte riduce di più il rumore ma può ridurre anche la risoluzione dei dati e causare un allargamento dei picchi.</p> <p>Vedere <a href="#">"Funzioni di apodizzazione"</a> per una descrizione di ogni opzione.</p>
<b>Beamsplitter (Divisore di fascio)</b>	Se nello strumento in uso sono installati più divisori del fascio, qui è possibile selezionarne uno. Se sullo spettrometro è installato l'ABX, configurare prima l'ABX e selezionare qui il divisore di fascio da usare.

Impostazione	Descrizione
<b>Sample spacing (Spaziatura campioni)</b>	<p>La spaziatura campioni si riferisce alla frequenza di campionamento dell'interferogramma.</p> <p>Impostazioni della spaziatura campioni più basse permettono di misurare un intervallo delle frequenze più esteso, mentre impostazioni più alte sono utili quando si misura con velocità ottiche molto elevate, quando lo specchio si muove troppo velocemente per consentire alla misurazione dell'IR di restare al passo.</p> <ul style="list-style-type: none"> <li>• <b>0,5:</b> il segnale IR è misurato a ogni zero crossing e nella parte alta e bassa dell'onda del segnale laser. Questa impostazione permette un intervallo dati molto più ampio.</li> <li>• <b>1:</b> il segnale IR viene misurato a ogni zero crossing della lunghezza d'onda del laser. Usare per estendere l'intervallo oltre 7.899 numeri d'onda.</li> <li>• <b>2:</b> il segnale IR è misurato a zero crossing alternati. È utile quando si usano velocità ottiche molto elevate ma l'intervallo misurato massimo deve essere inferiore a 7.900.</li> </ul>
<b>Mapping speed (Velocità di mappatura)</b>	Una velocità elevata va bene per la maggior parte delle applicazioni, ma è possibile provare l'opzione Normal (Normale) se occorre migliorare la qualità dei dati.
<b>Detector (Rivelatore)</b>	Visualizza il rivelatore del microscopio correntemente installato.
<b>Range limits (Limiti range)</b>	Imposta i limiti per il range delle frequenze, in numero d'onda, incluso nello spettro raccolto.
<b>Richiedi nome della sessione</b>	Se selezionato, il software richiede di immettere un nuovo nome sessione all'inizio di ogni nuova sessione.
<b>Atmospheric suppression (Soppressione atmosferica)</b>	<p>Sopprime gli effetti del vapore acqueo e dell'anidride carbonica sugli spettri acquisiti.</p> <p>In generale, è preferibile controllare le condizioni atmosferiche utilizzando uno spettro di background corrente. Se si misura spesso il background o se le condizioni atmosferiche cambiano lentamente, non è necessario usare questa funzione;</p> <p>va utilizzata solo se si misura il background di rado o quando le condizioni atmosferiche cambiano rapidamente.</p>

## Cattura di un mosaico

Un mosaico è un'immagine visiva della superficie del campione. La videocamera cattura una serie di piccole immagini ad alta risoluzione e le riunisce in un unico mosaico, fornendo una immagine grande della superficie del campione da

## 4. Guide alle procedure

utilizzare per l'analisi. Il mosaico funge da spazio di lavoro per l'analisi, nel quale poter esplorare le regioni di interesse e specificare aree e punti per la raccolta dei dati IR.

In generale, quando si analizza un campione, si raccoglierà un'immagine mosaico a basso ingrandimento con un obiettivo 4x o 10x, si regoleranno le impostazioni secondo necessità, quindi, se occorre, si catturerà un mosaico ad alto ingrandimento di un'area più piccola con l'obiettivo 15x o 30x. Dopo aver catturato un mosaico, disegnare regioni o selezionare particelle, quindi iniziare a misurare i dati.

Il mosaico può essere catturato in modo automatico all'avvio di una sessione o in modo manuale dalla vista Session (Sessione).

### Tipi di mosaico

Esistono due tipi di mosaico:

- A basso ingrandimento (4x o 10x). Cominciare l'analisi catturando un mosaico a basso ingrandimento. Si ottiene una panoramica più ampia della superficie del campione.
- Ad alto ingrandimento (15x o 30x). Se necessario, catturare un mosaico ad alto ingrandimento di un'area di interesse più piccola. Il mosaico ad alto ingrandimento offre un'immagine migliore ma impiega più tempo per la raccolta.

### Catture automatiche e manuali

È possibile catturare un mosaico automaticamente quando si comincia la sessione oppure rifinire prima le impostazioni della misurazione e catturare il mosaico manualmente.

### MOSAICI A BASSO INGRANDIMENTO

#### ◆ Per catturare un mosaico automaticamente

1. Dal pannello comandi, selezionare un'opzione dall'elenco **Mosaic Capture (Cattura mosaico)**. Se si sceglie un'opzione diversa da "Custom Mosaic" (Personalizza mosaico), il software cattura il mosaico automaticamente all'avvio della sessione.
2. In genere, occorre selezionare **Autofocus before capture (Messa a fuoco automatica prima della cattura)** prima di iniziare la sessione. Con questa opzione selezionata, il software mette automaticamente a fuoco il campione e ottimizza l'illuminazione per avere il mosaico migliore.
3. Selezionare **Start Session (Avvia sessione)**. La sessione comincia e il software cattura automaticamente il mosaico.

#### ◆ Per catturare un mosaico manualmente

1. Se non è stata iniziata una sessione, nel pannello comandi, selezionare **Custom Mosaic (Personalizza mosaico)** dall'elenco Mosaic capture (Cattura mosaico). Quindi, fare clic su **Start Session (Avvia sessione)**.
2. Nella vista Session (Sessione), usare la Camera View (Vista telecamera) e spostare lo stage nella posizione desiderata.
3. Verificare di aver selezionato l'obiettivo a ingrandimento inferiore.

#### 4. Guide alle procedure

4. Fare clic su **Capture Mosaic (Cattura mosaico)**.
5. Per aggiungere un mosaico a basso ingrandimento, accertarsi che lo strumento Capture Mosaic (Cattura mosaico) mostri l'obiettivo a basso ingrandimento.
  - a. Selezionare lo strumento **Mosaic (Mosaico)** e disegnare l'area da catturare.
  - b. Fare clic su **Capture Mosaic (Cattura mosaico)**.

### MOSAICI AD ALTO INGRANDIMENTO

Catturare un mosaico a basso ingrandimento prima di un mosaico ad alto ingrandimento.

#### ◆ Per catturare un mosaico ad alto ingrandimento

1. Nella vista Session (Sessione), selezionare lo strumento Mosaic (Mosaico) dalla barra degli strumenti mobile.
2. Fare clic e trascinare per disegnare un rettangolo sul mosaico a basso ingrandimento. Si trova nell'area in cui verrà catturato il mosaico ad alto ingrandimento.
3. Fare clic su **Change Objective (Cambia obiettivo)** per selezionare l'opzione ad alto ingrandimento (di solito 15x), se non è già selezionata.
4. Selezionare **Capture Mosaic (Cattura mosaico)**.

Il mosaico ad alto ingrandimento è disegnato nella parte superiore del mosaico precedente e una miniatura viene aggiunta nella scheda del mosaico del pannello dei risultati.

### Istantanee

Un'istantanea è una singola immagine della superficie del campione come visualizzata dalla vista della telecamera.

#### ◆ Per catturare un'istantanea

1. Nella vista della sessione, aprire la Camera View (Vista videocamera).
2. Fare clic sullo strumento dell'istantanea. L'istantanea viene aggiunta nella scheda dei mosaici.

### Esplorazione dei mosaici

Usare gli strumenti di navigazione per eseguire lo zoom avanti o indietro e vedere diverse aree del mosaico.

## MOSAIC SKY VIEW

La Sky View mostra un'immagine di alto livello del mosaico. Quando si esegue lo zoom avanti per vedere il mosaico, la Sky View mostra il punto in cui si sta guardando sulla superficie del campione.

La Sky View consente anche di esplorare il mosaico. Fare clic su un'area della Sky View per spostarsi in quella posizione. Fare clic e trascinare il bordo della regione a fuoco per seguire lo zoom avanti o indietro.

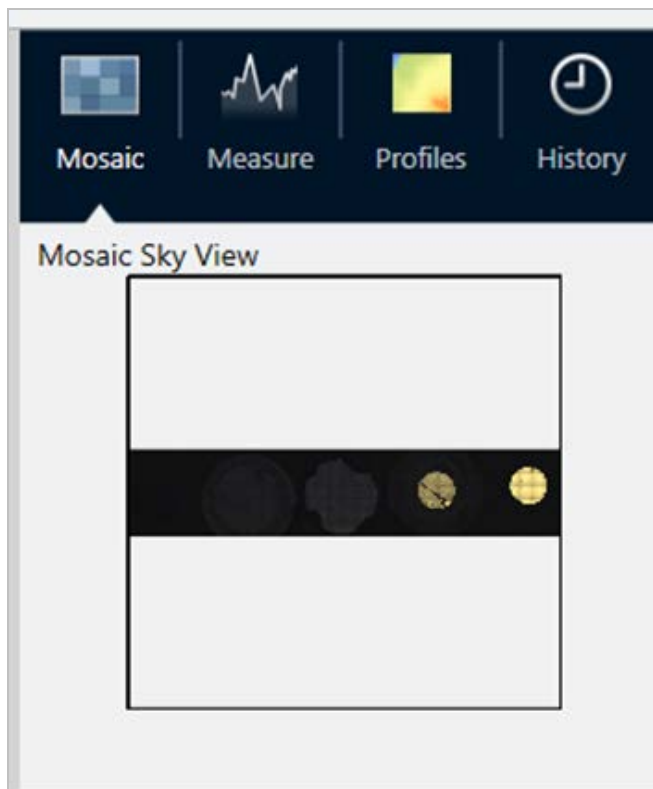

## STRUMENTI DI NAVIGAZIONE

- Per eseguire lo zoom avanti e indietro
  - Usare la rotella di scorrimento del mouse per eseguire lo zoom avanti e indietro sul mosaico.
  - Dopo averla ingrandita leggermente, usare la Sky View del mosaico per eseguire lo zoom. Fare clic e trascinare il bordo della regione a fuoco sulla Sky View per ingrandirla o rimpicciolirla.
- Per vedere aree del mosaico diverse, selezionare lo strumento panoramica. Dopo averlo selezionato, fare clic e trascinare per spostare l'immagine del mosaico.

## Analisi di campioni

### Misurazione di uno spettro di background

Prima di raccogliere dati del campione, è necessario misurare il background. Un background è una misurazione delle condizioni di campionamento dello strumento senza il campione presente. Completata la misurazione del background e del campione, i dati del campione sono messi in rapporto con la misurazione del background per creare lo spettro del campione finale.

La posizione o il materiale migliore da usare varia in rapporto al tipo di campione o all'applicazione. Nella tabella seguente sono contenuti dei suggerimenti per l'acquisizione dei background.

Tipo di campione e applicazione	Suggerimento per il background
Trasmissione, campione sospeso in aria	Aria
Trasmissione, campione su una piastra di sale	Area della piastra di sale in cui non è presente materiale campione
Trasmissione, campione in una cella di compressione	Cristallo di KBr (o altro sale alogenuro) nella stessa cella di compressione vicino al campione
Riflessione speculare	Uno specchio o un metallo lucido
Riflessione diffusa	Kbr frantumato, carta abrasiva al carburo di silicio o altro materiale grezzo che non assorbe gli infrarossi
Riflessione-assorbimento	Uno specchio o un metallo lucido, oppure un'area del portacampione in cui non è presente materiale campione
ATR	Aria

#### ◆ Per misurare uno spettro di background

1. Iniziare una sessione e catturare un mosaico a basso ingrandimento.
2. Dalla barra degli strumenti mobile, selezionare lo strumento Background.
3. Fare clic sul mosaico nel punto in cui si desidera misurare il background. Uno spettro live a singolo fascio è visualizzato nel riquadro degli spettri. Per spostare il punto di background, fare di nuovo clic sul mosaico.
4. Quando lo spettro a singolo fascio del background è considerato soddisfacente, fare clic su Accept Background (Accetta background).
5. Fare clic su Measure Background (Misura background). Lo spettro di background è acquisito. Quando è completo,

#### 4. Guide alle procedure

viene aggiunto alla scheda Background della scheda Spectra (Spettri).

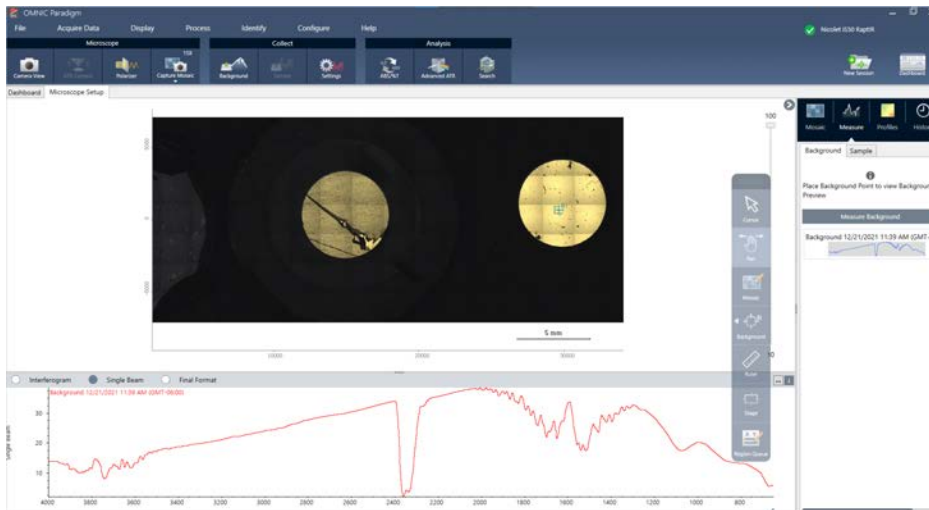

Completata la misurazione del background, è possibile posizionare aree, linee e punti e misurare il campione.

In caso di misurazione di aree multiple nel corso di un lungo periodo di tempo, sostituire periodicamente la misurazione del background. In generale, è sempre necessario avere una misurazione del background recente prima di misurare il campione.

### Analyze particles (Analizza particelle)

Usare gli strumenti di analisi delle particelle per localizzare, caratterizzare e identificare le microparticelle.

#### ◆ Per analizzare le particelle

1. Preparare il campione
2. Sul pannello comandi, selezionare **Analyze particles (Analizza particelle)**.

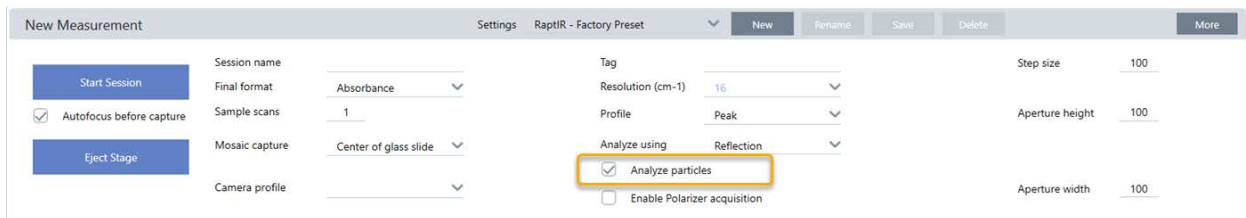

3. ["Cattura di un mosaico"](#)
4. Nella vista Session (Sessione), eseguire la revisione del mosaico e apportare le modifiche necessarie per la messa a fuoco e l'illuminazione. Se necessario, catturare un mosaico a elevato ingrandimento.
5. ["Misurazione di uno spettro di background"](#).
6. Analizzare le particelle.

#### 4. Guide alle procedure

- a. Selezionare lo strumento Particle Analysis (Analisi delle particelle) e fare clic e trascinare per disegnare un rettangolo sul mosaico. Questa è la regione di interesse nella quale il software rileverà le particelle. Dopo aver disegnato una regione, si apre il riquadro Particle Analysis (Analisi delle particelle).

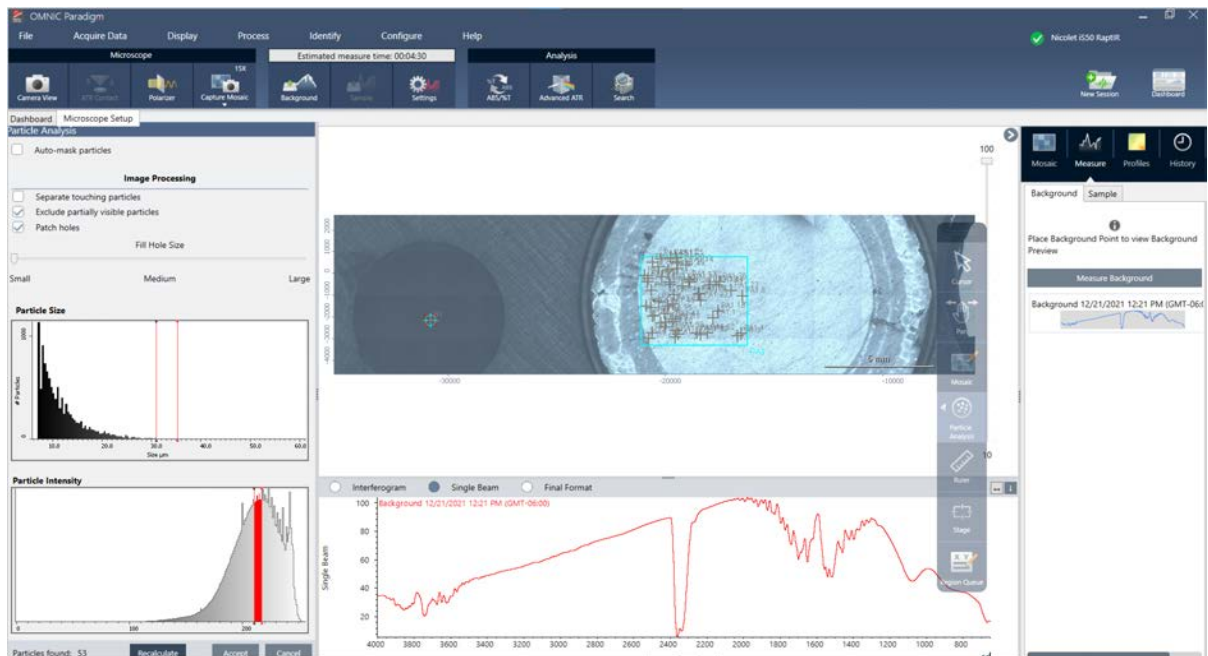

- b. Affinare la selezione utilizzando le opzioni e gli strumenti di selezione. Selezionare **Recalculate (Ricalcola)** dopo aver aggiornato le impostazioni per aggiornare le particelle. Vedere le guide e i tutorial di OMNIC Paradigm per ottenere spiegazioni dettagliate degli strumenti di analisi delle particelle e delle impostazioni.
- c. Quando la selezione è ritenuta soddisfacente, fare clic su **Accept (Accetta)**. Le impostazioni della selezione vengono salvate ma i dati non ancora misurati.
- d. Fare clic su **Sample (Campione)**.

### Analisi di aree, punti e linee

Creare un'immagine chimica di un'area della superficie del campione specificando una o più aree da analizzare. È possibile anche misurare linee o singoli punti utilizzando lo strumento linea e lo strumento punto. È possibile misurare aree, linee e punti insieme.

### Misurazione di aree, linee e punti

La misurazione di aree, linee e punti richiede prima di catturare un mosaico e misurare il background.

#### ◆ Per analizzare aree, punti e linee

1. ["Cattura di un mosaico"](#)
2. ["Misurazione di uno spettro di background"](#).

#### 4. Guide alle procedure

3. Specificare le aree, le linee e i punti da analizzare. È possibile aggiungere aree, linee e punti multipli a una singola analisi.

Per analizzare	Selezionare questo strumento	Eeguire queste fasi
Aree		<ol style="list-style-type: none"><li>1. Selezionare lo strumento area.</li><li>2. Fare clic e trascinare sul mosaico per disegnare l'area.</li></ol>
Linee		<ol style="list-style-type: none"><li>1. Selezionare lo strumento linea.</li><li>2. Fare clic e trascinare per disegnare una linea.</li></ol>
cal		<ol style="list-style-type: none"><li>1. Selezionare lo strumento punto.</li><li>2. Fare clic per aggiungere un punto.</li></ol>

Usare lo strumento cursore per selezionare o eliminare aree, punti e linee.

4. Quando sono state aggiunte aree, linee e punti, fare clic su **Sample (Campione)**.

Completata la misurazione, vedere i risultati nella scheda New (Nuovo).

### Uso del polarizzatore

I microscopi che offrono l'opzione polarizzatore includono polarizzatori distinti per la luce visibile e per la luce infrarossa.

Per ogni sorgente luminosa, il microscopio include due filtri polarizzanti definiti polarizzatore e analizzatore.

- Polarizzatore: è posizionato tra la sorgente luminosa e il campione
- Analizzatore: è posizionato tra il campione e la videocamera o gli oculari del rivelatore

Quando si usa il polarizzatore, è possibile inserire solo il polarizzatore, per la luce piano-polarizzata oppure il polarizzatore assieme all'analizzatore per la luce cross-polarizzata. Il gruppo polarizzatore-analizzatore può essere ruotato come un'unica unità integrata o separatamente.

### USO DI POLARIZZATORE E ANALIZZATORE COME UN'UNICA UNITÀ INTEGRATA

Per usare i polarizzatori, cominciare a visualizzare il campione nella Camera View (Vista videocamera). Qui è possibile vedere l'anteprima delle impostazioni del polarizzatore e regolare il polarizzatore e l'analizzatore della luce visibile.

L'anteprima del campione nella vista della videocamera aiuta a trovare le impostazioni ideali da usare durante la misurazione del campione.

◆ **Per utilizzare il polarizzatore e l'analizzatore nella Camera View (Vista videocamera)**

1. Sul pannello comandi, selezionare Enable Polarizer acquisition (Abilita acquisizione polarizzatore).

Con questa opzione selezionata, le regioni vengono misurate con il polarizzatore. Se le impostazioni rimangono invariate, vengono utilizzate le impostazioni di polarizzatore e analizzatore predefinite. Nel corso della sessione è possibile apportare modifiche o disabilitare il polarizzatore prima di raccogliere i dati.

2. Avviare la sessione di microscopia come di consueto, utilizzando i tipi di analisi trasmissione o riflessione. Non è possibile usare il polarizzatore quando si usa il tipo di analisi ATR.
3. Nella vista Microscopy Setup (Configurazione microscopio), aprire Camera View (Vista videocamera) e andare alla scheda Polarizer (Polarizzatore).

**Figura 4-1:** Scheda Polarizer (Polarizzatore) nella vista della videocamera

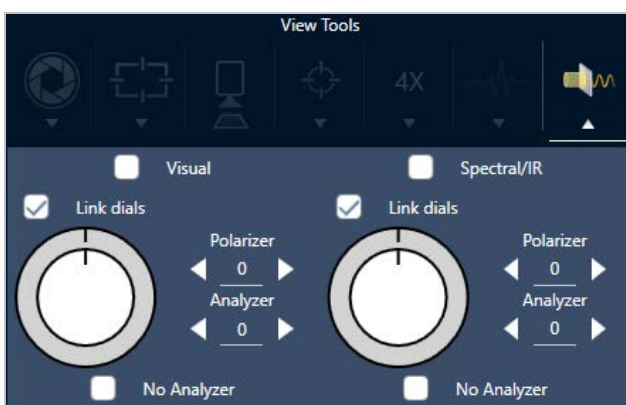

4. Selezionare Visual (Visuale) per usare il polarizzatore della luce visibile. Selezionare Spectral/IR (Spettrale/IR) per usare il polarizzatore dell'IR.
  - Visualizzare l'immagine campione nella Camera View (Vista videocamera) mentre si regolano le impostazioni del polarizzatore della luce visibile.
  - Per vedere un'anteprima delle impostazioni del polarizzatore dell'IR, attivare la vista Live Spectra (Spettri attivi) e visualizzare lo spettro.

**Tabella 4-1:** Impostazioni del polarizzatore nella Camera View (Vista videocamera)

Impostazione	Descrizione
<b>Visual (Visuale)</b>	Selezionare per abilitare il polarizzatore della luce visibile.
<b>Spectral/IR (Spettrale/IR)</b>	Selezionare per abilitare il polarizzatore dell'IR
<b>Link dials (Collega selettori)</b>	Se selezionato, il polarizzatore e l'analizzatore ruotano alla stessa velocità. Modificando l'angolo di uno di essi, si modifica anche l'altro.
<b>Polarizer angle (Angolo del polarizzatore)</b>	Impostare l'angolo del polarizzatore.

Impostazione	Descrizione
<b>Analyzer angle (Angolo dell'analizzatore)</b>	Impostare l'angolo dell'analizzatore.
<b>No analyzer (Nessun analizzatore)</b>	Se selezionato, l'analizzatore viene rimosso dal percorso del fascio e viene utilizzato solo il polarizzatore. (“Luce piano-polarizzata”)

## ACQUISIZIONE DEI DATI IR CON IL POLARIZZATORE

Quando si misura il campione con il polarizzatore abilitato, è possibile applicare due metodi:

- Misurare l'intera regione del polarizzatore (e dell'analizzatore) a un singolo angolo fisso.
- Ruotare automaticamente l'analizzatore durante la misurazione e raccogliere i dati a un intervallo specificato, ad esempio ogni 5 gradi di rotazione.

**Figura 4-2:** Le opzioni di Polarizer Setup (Configurazione polarizzatore)

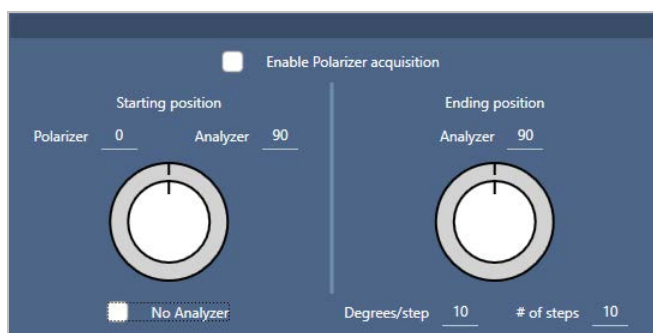

### ◆ Per acquisire i dati con il polarizzatore e l'analizzatore

1. Nella vista Microscopy Setup (Configurazione microscopio), fare clic su **Polarizer Setup (Configurazione polarizzatore)** nella barra degli strumenti per vedere le impostazioni del polarizzatore.
2. Selezionare **Enable Polarizer acquisition (Abilita acquisizione polarizzatore)**.
3. Modificare ed eseguire la revisione delle impostazioni del polarizzatore.
  - Per usare un solo angolo fisso, impostare il numero di fasi su 1. Viene utilizzata solo posizione iniziale dell'analizzatore.
  - Per un'acquisizione graduale, ...
    - a. Impostare l'angolo del polarizzatore.
    - b. Impostare gli angoli iniziale e finale degli analizzatori.
    - c. Impostare il **# of steps (N. di fasi)** o i **Degrees/step (Gradi/fase)**.
5. Definire una o più regioni e misurare il campione come di consueto.

#### 4. Guide alle procedure

Il punto di background viene misurato automaticamente a ogni angolo dell'analizzatore per corrispondere al campione. Durante la raccolta del campione, ogni punto è misurato a ogni angolo.

Tabella 2. Impostazioni dell'acquisizione del polarizzatore

Impostazione	Descrizione
<b>Enable Polarizer acquisition (Abilita acquisizione polarizzatore)</b>	Selezionare per usare il polarizzatore (e facoltativamente l'analizzatore) nell'acquisizione dei dati.
<b>Starting position (Posizione iniziale)</b>	
Polarizzatore	Angolo fisso del polarizzatore
Analizzatore	Angolo iniziale dell'analizzatore. Se il n. di fasi è impostato a 0, questo è l'unico angolo utilizzato.
<b>No Analyzer (Nessun analizzatore)</b>	Selezionare per rimuovere l'analizzatore dal percorso del fascio e usare solo il polarizzatore.
<b>Ending position (Posizione finale)</b>	
<b>Analizzatore</b>	L'angolo finale dell'analizzatore.
<b>Degrees/step (Gradi/fase)</b>	Immettere Degrees/step (Gradi/fase) o il numero delle fasi. Il calcolo dell'altro valore viene effettuato automaticamente.
<b># of steps (N. di fasi)</b>	Immettere Degrees/step (Gradi/fase) o il numero delle fasi. Il calcolo dell'altro valore viene effettuato automaticamente.

### Esplorazione dei dati polarizzati

Dopo la raccolta dei dati con il polarizzatore, i risultati sono mostrati nella scheda Analysis (Analisi). Nel visualizzare i dati acquisiti con un polarizzatore, è possibile utilizzare il cursore angoli per vedere l'immagine del profilo a ogni angolo utilizzato nella raccolta.

### Applicazione dei profili

Le impostazioni del profilo definiscono l'algoritmo matematico applicato a ogni spettro nella misurazione, incluse le regioni o i punti selezionati, per creare un'immagine chimica. L'algoritmo converte ogni spettro in un numero rappresentato da un colore nell'immagine chimica.

### PER APPLICARE PROFILI

Selezionare un profilo predefinito prima di iniziare una sessione e modificare rapidamente i profili dopo aver misurato i dati.

#### 4. Guide alle procedure

- Prima di iniziare la sessione, selezionare un profilo dall'elenco Profiles (Profili) nel pannello comandi. Questo è il primo profilo visualizzato dopo la misurazione di aree, linee o punti.
- Terminata la misurazione di aree, linee o punti, selezionare la scheda Profiles (Profili) e scegliere un'opzione dall'elenco **Profile type (Tipo di profilo)**. Fare clic su **Update (Aggiorna)** per applicare le modifiche.

I tipi di profilo disponibili sono descritti di seguito.

Profile (Profilo)	Descrizione
<b>Correlation (Correlazione)</b>	<p>Il profilo Correlazione mostra la correlazione tra ogni punto del campione nell'immagine chimica e lo spettro di correlazione selezionato.</p> <p>Ogni colore nella scala intensità del profilo rappresenta il grado di correlazione con lo spettro di correlazione.</p>
<b>Area (Area)</b>	<p>Il profilo Area del picco mostra l'area corretta del picco specificato per ogni punto del campione nell'immagine chimica. I colori nell'immagine chimica rappresentano l'area relativa del picco specificato in ogni punto del campione. Un valore a più alta intensità (più vicino alla parte superiore della scala intensità del profilo) indica un'area del picco più ampia.</p>
<b>Peak (Picco)</b>	<p>Il profilo Peak (Picco) mostra l'altezza corretta del picco specificato per ogni punto del campione nell'immagine chimica. I colori nell'immagine chimica rappresentano l'intensità relativa del picco specificato in ogni punto del campione. Un valore a più alta intensità (più vicino alla parte superiore della scala intensità del profilo) indica un picco più ampio.</p>
<b>Area Ratio (Rapporto area)</b>	<p>Il profilo Rapporto dell'area dei picchi mostra il rapporto tra le aree corrette di due picchi specificati per ogni punto del campione nell'immagine chimica. L'utilizzo del rapporto di due picchi permette di vedere:</p> <ul style="list-style-type: none"><li>• Modifiche del materiale del campione (alcuni picchi aumentano mentre altri possono diminuire)</li><li>• Modifiche in due componenti del campione</li><li>• Modifiche nell'area dei picchi normalizzata rispetto a un altro picco per assicurare che le variazioni fisiche (ad esempio il focus) non causino variazioni nell'area dei picchi misurata</li><li>• Informazioni sul numero di strati presenti e sulla qualità dei materiali in un campione stratificato come il grafene</li></ul> <p>I colori nell'immagine chimica rappresentano le aree relative rapportate dei picchi specificati. Un valore a più alta intensità (più vicino alla parte superiore della scala intensità del profilo) indica un'area del rapporto picco più ampia.</p>
<b>Peak Ratio (Rapporto picco)</b>	<p>Il profilo Rapporto dell'altezza dei picchi mostra il rapporto tra le altezze corrette di due picchi specificati per ogni punto del campione nell'immagine chimica. I colori nell'immagine chimica rappresentano le altezze relative rapportate dei picchi specificati. Un valore a più alta intensità (più vicino alla parte superiore della scala intensità del profilo) indica un rapporto dell'altezza dei picchi più grande.</p>

Profile (Profilo)	Descrizione
<b>Chemigram (Chemigramma)</b>	Il profilo Chemigram (Chemigramma) mostra l'area non corretta della regione specificata per ogni punto del campione nell'immagine chimica. I colori nell'immagine chimica rappresentano l'area relativa sotto la regione specificata in ogni punto del campione. Un valore a più alta intensità (più vicino alla parte superiore della scala intensità del profilo) indica un'area del picco più ampia.
<b>Peak position (Posizione picco)</b>	Il profilo Posizione picco mostra lo shift nella posizione di un picco specificato lungo l'asse X. La misurazione è basata sul picco massimo in una regione specificata per ogni punto del campione nell'immagine chimica. I colori e i valori dell'asse X associati nella scala dell'intensità del profilo indicano le posizioni relative del picco massimo nella regione specificata.
<b>Peak Width (Ampiezza picco)</b>	Il profilo Ampiezza picco mostra l'ampiezza corretta del picco specificato per ogni punto del campione nell'immagine chimica. La misurazione è basata sulla larghezza completa del picco all'altezza specificata. I colori nell'immagine chimica rappresentano la larghezza relativa del picco specificato in ogni punto del campione. Un valore a più alta intensità (più vicino alla parte superiore della scala intensità del profilo) indica un picco più largo.
<b>Quant</b>	<p>Usare un metodo analitico personalizzato creato con il software TQ Analyst.</p> <p>Per impostare un metodo, andare a <b>Identify &gt; Quantify Setup (Identifica &gt; Configurazione Quantifica)</b> e selezionare un file QNT.</p> <p>Vedere il contenuto della guida per il software TQ Analyst per maggiori informazioni sui metodi di sviluppo e calibrazione.</p>
<b>MCR</b>	Il profilo MCR trova componenti nei dati del campione in base ai rispettivi spettri del componente puro (calcolati) e ne mostra le posizioni nell'immagine chimica.

## PROFILI PREFERITI E DELLA SESSIONE

È possibile salvare le impostazioni del profilo nei profili preferiti o della propria sessione.

- I preferiti vengono salvati per l'uso con tutte le sessioni future. Se ad esempio si usa spesso un profilo della posizione del picco che sfrutta la stessa posizione del picco, è possibile salvare il profilo con quella posizione del picco nei preferiti per non dover specificare la posizione ogni volta che si usa il profilo.
- I profili della sessione sono salvati solo con i dati della sessione. Quando si apre la sessione in futuro, le impostazioni del profilo saranno ancora presenti ma non disponibili durante altre sessioni. Questo è utile quando si desidera salvare le impostazioni del profilo con una sessione particolare ma non si prevede di utilizzarle regolarmente.

#### 4. Guide alle procedure

##### ◆ Per salvare le impostazioni del profilo

1. Nella scheda Profiles (Profili), selezionare un tipo di profilo e impostare le opzioni preferite.
2. Immettere un nome e fare clic su **Save (Salva)**
3. Per spostare un profilo Favorite (Preferito) nei profili della sessione, nella scheda Favorites (Preferiti) selezionare il profilo e fare clic su **Save to session (Salva nella sessione)**.

#### Esplorazione di misurazioni nella vista Spectra (Spettri)

Quando si visualizzano dei risultati della misurazioni nella vista della sessione, si raccomanda di esplorare uno spettro specifico in modo più dettagliato con strumenti non disponibili in essa. Fortunatamente, uno spettro può essere salvato facilmente nelle Misurazioni personali e aperto nella vista Spectra (Spettri).

##### ◆ Per vedere uno spettro dall'analisi della sessione nella vista Spectra (Spettri)

1. Nella scheda della vista Session Analysis (Analisi sessione), selezionare lo strumento Cursor (Cursore) e fare clic su un punto da analizzare.
2. Se occorre, aprire il riquadro degli spettri per vedere lo spettro nel punto selezionato.
3. Fare clic con il pulsante destro sullo spettro e selezionare Add selected spectrum to dashboard measurements (Aggiungi spettro selezionato alle misurazioni del pannello comandi). Prendere nota della posizione X e Y dello spettro, come visualizzato nel riquadro degli spettri.
4. Fare clic sull'icona Dashboard (Pannello comandi) per tornare al pannello comandi.
5. In Measurements (Misurazioni), cercare lo spettro. Lo spettro viene denominato utilizzando la posizione X e Y.
6. Fare clic con il pulsante destro sullo spettro e aprirlo nella vista Spectra (Spettri).

#### Segnalazione dei risultati dell'analisi di microscopia

##### Creazione e personalizzazione di report microscopia

Quando un campione è stato analizzato, stampare o salvare un report per registrarne i risultati.

##### ◆ Per creare un report di microscopia

1. Dalla scheda Session Analysis (Analisi sessione), andare a **File > Create Report (File > Crea report)**.
2. Immettere un titolo per il report, selezionare un formato e scegliere un modello. I modelli disponibili dipendono dal tipo di analisi eseguita.
3. Per personalizzare il report, selezionare **Options (Opzioni)** e scegliere degli elementi da includere o escludere.
4. Fare clic su **Create (Crea)**.

## 4.5 Uso dei workflow

Usare i workflow per automatizzare le proprie attività, assicurandosi che l'analisi e l'elaborazione vengano eseguite ogni volta esattamente allo stesso modo.

Questa sezione include:

---

<b>Informazioni sui workflow</b> .....	<b>198</b>
<b>Password a protezione di un workflow</b> .....	<b>202</b>
<b>Creazione di un workflow modello</b> .....	<b>204</b>
<b>Riferimento a riquadri del workflow</b> .....	<b>209</b>

### Informazioni sui workflow

Le funzioni dei workflow contenute nel software OMNIC Paradigm consentono di automatizzare procedure importanti e attività frequenti. Un workflow è una serie di operazioni software che è possibile avviare facendo clic con un pulsante. Le operazioni software sono rappresentate da tile, ovvero dei riquadri che possono essere trascinati sul canvas del workflow nel software OMNIC Paradigm. È possibile specificare impostazioni per la raccolta dei dati, fornire istruzioni per gli operatori e predefinire l'elaborazione, il processo di reporting e l'archiviazione dei dati. Dopo aver creato un workflow, gli operatori possono utilizzarlo ripetitivamente per completare le procedure ogni volta nello stesso modo.

Questa sezione fornisce una panoramica di queste funzioni e strumenti di base di un workflow:

- Riquadro del flusso di lavoro
- Finestra Run Workflow (Esegui workflow)
- Editor workflow

### Riquadro del flusso di lavoro

Il riquadro del flusso di lavoro è sempre disponibile in fondo al pannello comandi di OMNIC Paradigm. Utilizzare questo spazio per visualizzare l'anteprima ed eseguire i workflow creati e per aprire l'Editor workflow per modificarne uno o crearne uno nuovo.

**Figura 4-1:** Riquadro del workflow sul pannello comandi di OMNIC Paradigm

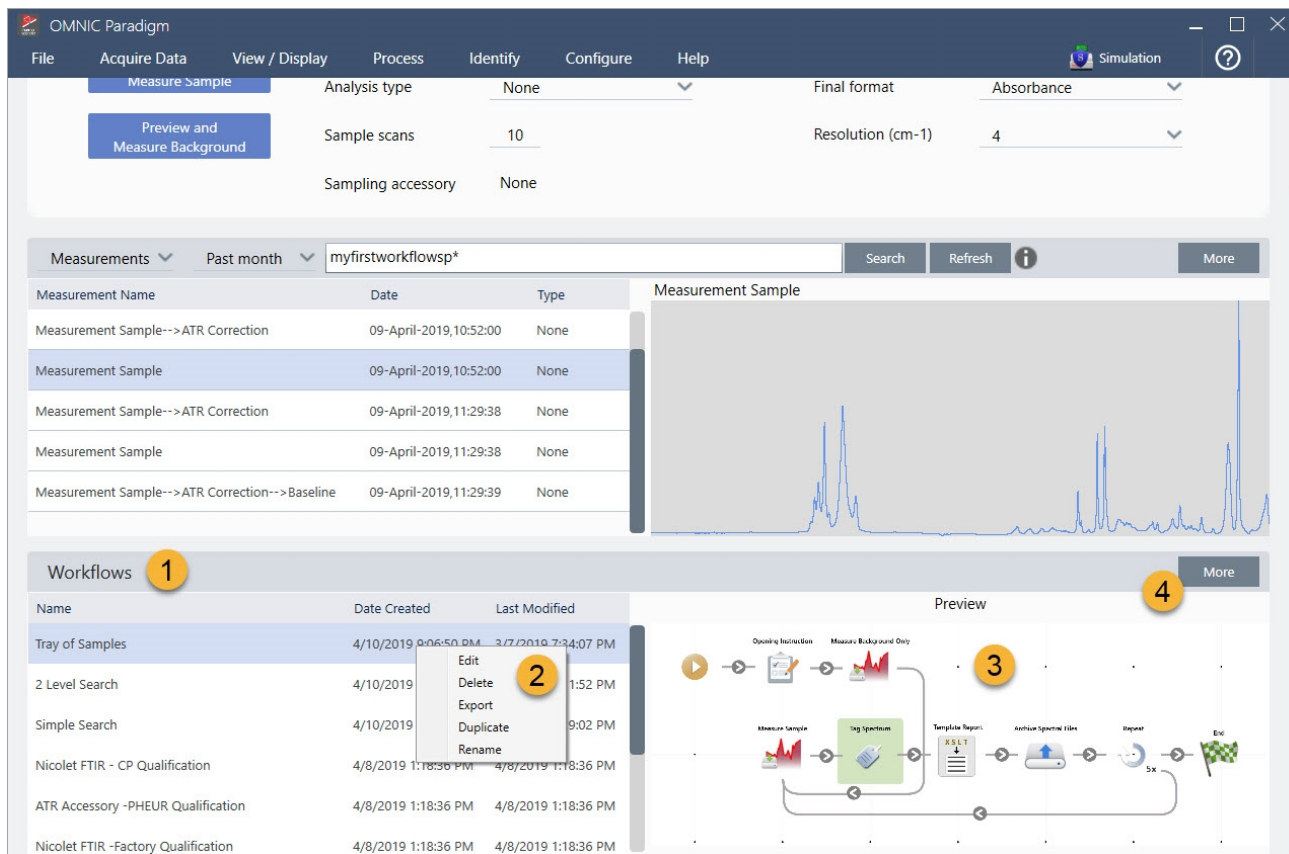

1. I workflow più recenti (fare clic una volta per visualizzare l'anteprima di un workflow o due volte per aprirlo)
2. Fare clic con il pulsante destro su un workflow per avere più opzioni
3. Visualizzare l'anteprima di un workflow selezionato
4. Ingrandire o ridurre il riquadro dei workflow

**Tabella 4-1:**

Utilizzo di workflow esistenti dal riquadro del workflow

Per ...	Eseguire questa operazione
<b>Selezionare e visualizzare l'anteprima di un workflow</b>	Fare clic una volta sul nome del workflow
<b>Testare o eseguire un workflow</b>	Fare clic con il pulsante destro sul workflow e selezionare Run (Esegui). In questo modo si determina l'apertura della finestra Run Workflow (Esegui workflow) che consente di scorrerne le attività.

Per ...	Eseguire questa operazione
<b>Modificare, rinominare, duplicare, eliminare o esportare il workflow selezionato</b>	Fare clic con il pulsante destro sul workflow e scegliere un'opzione dal menu di scelta rapida.

## Finestra Run Workflow (Esegui workflow)

Utilizzare la finestra di esecuzione del flusso di lavoro per testare o eseguire un workflow. Per aprirla, fare clic con il pulsante destro su un workflow e selezionare Run (Esegui).

**Figura 4-2:** Fare clic con il pulsante destro su un workflow e selezionare Run (Esegui)

- Measurements:** A table with columns for Measurement Name, Date, and Type. The table lists several measurements, including one for PTFE.
- Workflows:** A table with columns for Name, Date Created, and Last Modified. The 'Tray of Samples' workflow is selected, and a yellow circle with the number '1' is placed next to its name.
- Preview:** A flowchart showing the steps of the selected workflow: Open Sample, Measure Background Only, Measure Sample, Tag Spectrum, Sample Report, Archive Spectral Files, Report, and Exit.

1. Workflow selezionato (fare doppio clic per aprirlo)

Dalla finestra Run Workflow (Esegui workflow), utilizzare il pulsante con la freccia per spostarsi all'attività successiva del workflow. Il workflow verrà eseguito esattamente com'è stato progettato, con le attività e i messaggi per l'operatore visualizzati come in esso indicato.

**Figura 4-3:** Finestra Run Workflow (Esegui workflow)

#### 4. Guide alle procedure

Per arrestare il workflow e tornare al pannello comandi, fare clic sul pulsante Stop (Arresta) nella finestra Play Workflow (Esegui workflow). (Se il workflow non ha un pulsante Stop (Arresta), per arrestarlo fare clic sul pulsante Dashboard (Pannello comandi) sulla barra degli strumenti).

### Editor workflow

L'Editor workflow offre tutti gli strumenti necessari per creare workflow, incluso il menu dei workflow, la barra degli strumenti, la barra di selezione dei riquadri e il canvas. Per aprire l'Editor workflow, fare clic con il pulsante destro sul nome di un workflow sul pannello comandi e scegliere **Edit (Modifica)** dal menu di scelta rapida.

È possibile aprire l'Editor workflow anche dalla finestra principale di OMNIC Paradigm scegliendo:

**File (menu) > Workflows > Create Workflow (Workflow > Crea workflow)**

Il canvas del workflow è l'area in cui è possibile selezionare e configurare le attività che il workflow deve eseguire e unirle per creare il workflow. L'Editor workflow si apre con i riquadri obbligatori "Workflow Start" (Inizio workflow) e "Workflow End" (Fine workflow) visualizzati sul canvas. Le impostazioni disponibili per ogni riquadro nel workflow corrente sono contenute nelle sezioni espandibili sotto il canvas. Gli strumenti per scorrere, attivare la funzionalità di zoom e reimpostare la vista del canvas sono posizionati a destra. Sopra il canvas si trova una pratica barra degli strumenti.

**Figura 4-4:** Editor workflow

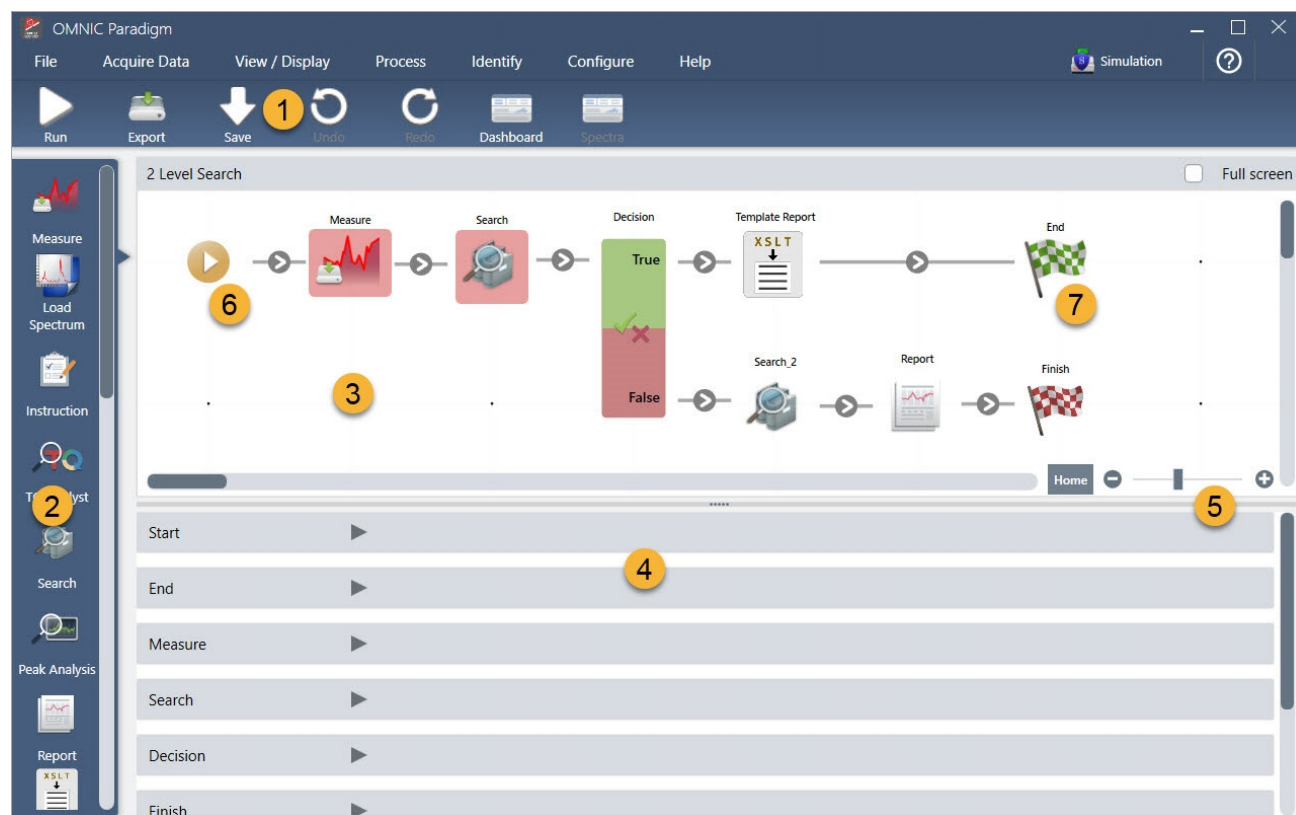

1. Toolbar (Barra degli strumenti)
2. Barra di selezione dei riquadri

#### 4. Guide alle procedure

3. Canvas
4. Impostazioni del riquadro
5. Strumenti di regolazione e reimpostazione del canvas
6. Riquadro Start (Inizio)
7. Riquadro End (Fine)

Ogni attività è rappresentata da un riquadro colorato nella barra di selezione dei riquadri. Di seguito ne sono elencati alcuni di uso comune:

Strumenti per creare, aprire ed esportare i workflow si trovano nel sottomenu Workflow (disponibile dal menu File di OMNIC Paradigm). I workflow di esempio qui disponibili sono un ottimo modo per iniziare, oppure è possibile creare un workflow da una cronologia degli spettri. Per i dettagli vedere “Creazione ed esecuzione del primo workflow”.

È possibile aggiungere, spostare, copiare ed eliminare riquadri per creare il workflow desiderato. Per maggiori informazioni vedere l'articolo “Modifica di un workflow.”

### Password a protezione di un workflow

Bloccare un workflow con una password per evitare che altri possano modificarlo. Un workflow bloccato non può essere modificato, eliminato o duplicato e non visualizza un'anteprima. Un workflow bloccato può ancora essere ridenominato o esportato.

### Blocco e sblocco di un workflow

È possibile bloccare e sbloccare i workflow solo dall'interfaccia desktop del software OMNIC Paradigm.

#### 4. Guide alle procedure

##### ◆ Per bloccare un workflow

1. Nell'Editor workflow, selezionare **Lock (Blocca)**.
2. Immettere e confermare la password e fare clic su **OK**.
3. Salvare le modifiche.

##### ◆ Per sbloccare un workflow

1. Sul pannello comandi, fare clic con il pulsante destro del mouse sul workflow e selezionare **Unlock (Sblocca)**.
2. Immettere la password corretta e fare clic su **OK**.

### Reimpostazione di una password persa

Nel caso in cui la password di un workflow venga persa o dimenticata, è possibile reimpostarla per sbloccare il workflow.

La password di un workflow può essere reimpostata solo con un tipo di account con diritti di Amministratore di Windows. Per reimpostare una password, eseguire il software OMNIC Paradigm come Amministratore. Si noti che utilizzando il software Security Suite, anche se si concede un accesso all'account per il controllo Reset Workflow Password (Reimposta password del workflow), l'utente deve continuare a eseguire OMNIC Paradigm come amministratore.

##### ◆ Per reimpostare la password di un workflow

1. Dal desktop di Windows, nel menu Start spostarsi in Thermo Scientific > OMNIC Paradigm. Fare clic con il pulsante destro del mouse su OMNIC Paradigm e selezionare **Run as administrator (Esegui come amministratore)**.
2. In OMNIC Paradigm, utilizzando l'interfaccia desktop, selezionare il workflow bloccato con la password da reimpostare.
3. Selezionare **File > Workflow > Reset Password (File > Workflow > Reimposta Password)**. Questa opzione viene offerta solo se si esegue il software OMNIC Paradigm come amministratore.

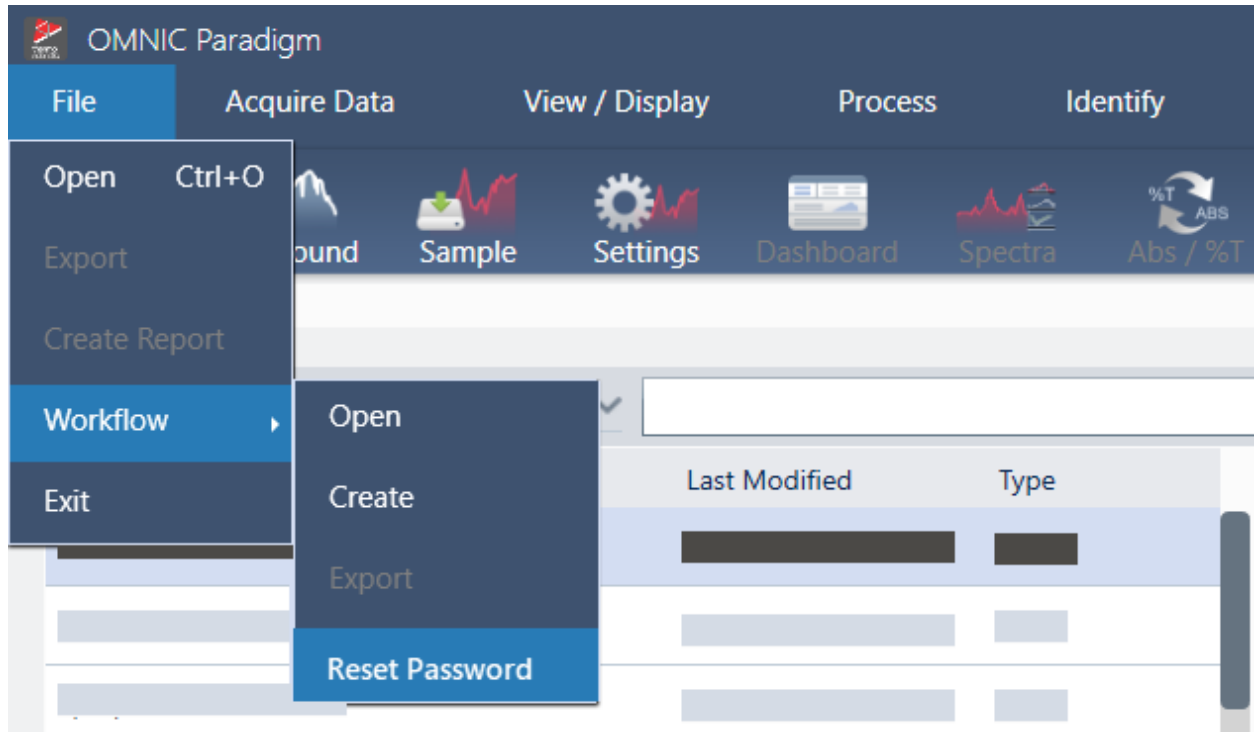

La password viene rimossa dal workflow, che viene sbloccato.

## Creazione di un workflow modello

Un workflow modello permette di creare un singolo workflow da eseguire utilizzando valori dinamici in rapporto alla situazione. Ad esempio con un workflow modello, è possibile creare un singolo workflow eseguibile utilizzando vari accessori per il campionamento differenti. L'operatore ha la possibilità di selezionare un accessorio e il workflow verrà aggiornato automaticamente per usare immagini, metodi di quantifica e variabili corrispondenti all'accessorio.

Per creare un workflow modello, usare il riquadro Workflow Table (Tabella workflow). Con il riquadro della tabella del flusso di lavoro, si importano una tabella di opzioni e i valori corrispondenti da un file CSV. Quindi si utilizzano i valori nel workflow.

Con un riquadro della tabella del workflow, è possibile...

- importare molti file e variabili contemporaneamente
- consentire all'operatore di selezionare da un elenco di opzioni o automatizzare la selezione
- importare variabili personalizzate o file esterni di riferimento, come immagini o file QNT

L'utilizzo del riquadro della tabella del flusso di lavoro richiede la costruzione di un file CSV delle opzioni e dei dati che si desidera includere, la configurazione del riquadro della tabella del flusso di lavoro e l'utilizzo dei dati inclusi.

### ◆ Per creare un workflow modello con il riquadro della tabella del flusso di lavoro

#### Step 1: Creare un file CSV per i propri dati

#### 4. Guide alle procedure

1. Creare un file CSV da importare con il riquadro della tabella del workflow.

**Figura 4-1:** L'esempio seguente mostra una tabella con tre opzioni accessori

	A	B	C	D	E	F
1	<b>Accessory</b>	<b>images</b>	<b>values</b>	<b>quants</b>		
2	Everest ATR	Everest.jpg	5	HexadecaneCoverage.qnt		
3	iD7 ATR	iD7.jpg	10	HexadecaneMatchR.qnt		
4	iD1 Transmission	iD1.jpg	20	PathlengthHexadecaneR.qnt		

- **Struttura della tabella.** Quando si crea la tabella, ogni riga riflette un'opzione o una categoria di valori correlati. Si potrebbe ad esempio usare ogni riga per un accessorio con le colonne per i dati e i file associati all'accessorio considerato. Quando si sviluppa il workflow, le intestazioni delle colonne fungono da variabili. È possibile creare la tabella direttamente come file CSV ma può essere più facile lavorare con una tabella in un foglio di calcolo e poi esportare i dati come file CSV.
- **Organizzazione delle risorse esterne.** Quando si fa riferimento a risorse esterne, come file di immagine o file QNT, mantenere i propri file sempre bene organizzati. Sarà più facile importarli nel riquadro Workflow Table (Tabella workflow) e aggiornarli in seguito.

**Figura 4-2:** Mantenere le risorse organizzate

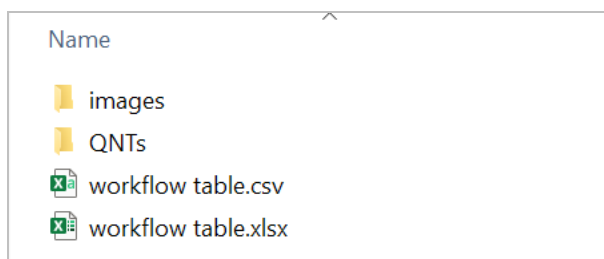

2. Salvare la tabella come file CSV.

**Figura 4-3:** Questa immagine mostra la tabella come file CSV

```
1 Accessory,images,values,quants
2 Everest ATR,Everest.jpg,5,HexadecaneCoverage.qnt
3 iD7 ATR,iD7.jpg,10,HexadecaneMatchR.qnt
4 iD1 Transmission,iD1.jpg,20,PathlengthHexadecaneR.qnt
```

#### **Step 2: Creare il workflow e configurare il riquadro Workflow Table (Tabella workflow).**

1. Nel software OMNIC Paradigm, andare a **File > Workflows > Create (File > Workflow > Crea)**. Denominare il workflow e selezionare **OK** per aprire il Workflow Editor (Editor workflow).
2. Aggiungere al workflow i riquadri desiderati.
3. Aggiungere al workflow il riquadro Workflow Table (Tabella workflow). Il posizionamento del riquadro della tabella del flusso di lavoro dipende dai requisiti individuali.

#### 4. Guide alle procedure

**Figura 4-4:** Questo workflow esemplificativo utilizza il riquadro della tabella del flusso di lavoro quasi all'inizio

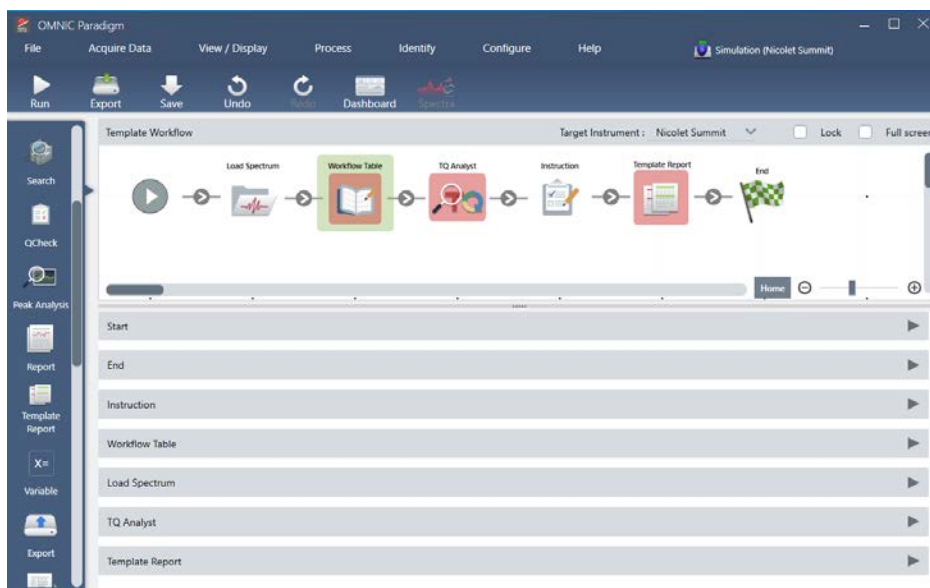

4. Fare doppio clic sul riquadro Workflow Table (Tabella workflow) per aprire le impostazioni dello stesso.
5. Configurare il riquadro della tabella del flusso di lavoro.
  - a. Selezionare **Browse (Sfogliare)** e aprire il file CSV.

Se il file CSV includeva riferimenti a file di immagine, QNT o SPA, il riquadro indica che il modello prevede dei file aggiuntivi e fornisce un pulsante per aggiungere e gestire i file.

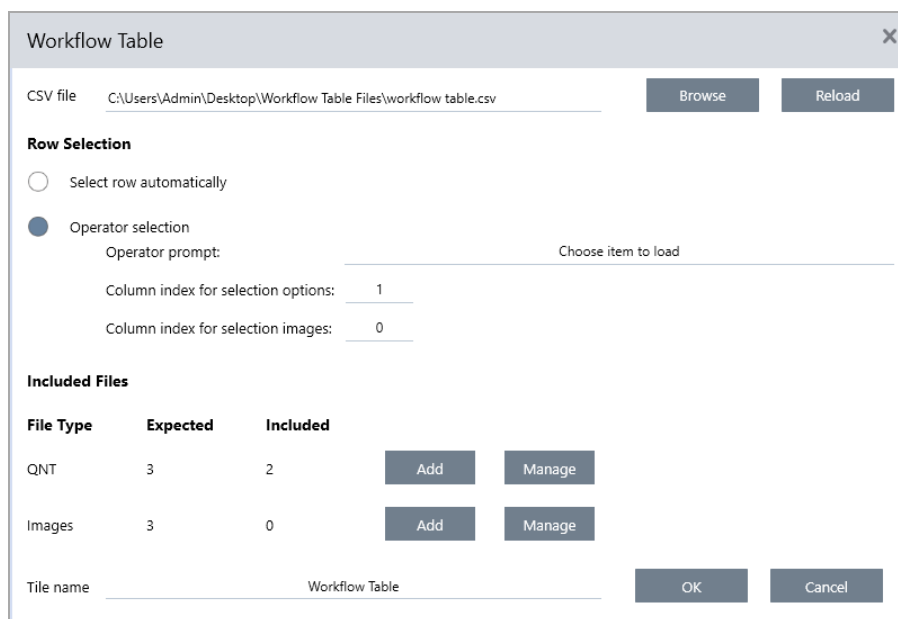

- b. Per ogni categoria di file richiesti, selezionare **Add (Aggiungi)** e aprire i file associati elencati nel file CSV. Il

#### 4. Guide alle procedure

nome del file deve corrispondere esattamente a quanto incluso nel file CSV.

**Figura 4-5:** Questi file di immagine corrispondono ai nomi file nel file CSV

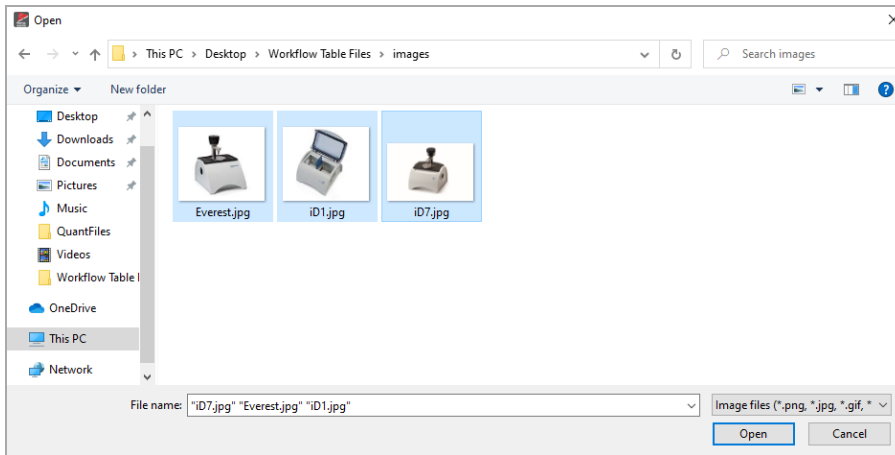

- c. Per invitare l'operatore a selezionare un'opzione, selezionare **Operator Selection (Selezione operatore)** e scegliere una colonna. L'indice della colonna delle opzioni determina quale colonna di dati viene utilizzata per le opzioni presentate all'operatore. La prima colonna è la colonna 1. Si può anche specificare una colonna di immagini da visualizzare con le opzioni. Impostare l'indice su 0 se non si desidera mostrare un'immagine. Per scegliere una riga automaticamente, selezionare **Select row automatically (Seleziona riga automaticamente)**. La prima riga è la riga 1. È possibile immettere un valore specifico o usare una variabile. Utilizzare ad esempio il riquadro Variable (Variabile) per incrementare la variabile Repeat\_Count (Ripeti\_Conteggio) da un riquadro Repeat (Ripeti) di 1, quindi usare la nuova variabile per riprodurre automaticamente a ciclo tutte le opzioni.

#### Step 3: Usare i file importati e le variabili

1. Selezionare un altro riquadro nel quale si desidera utilizzare i dati provenienti dal riquadro Workflow Table (Tabella workflow). Come usare i valori dal riquadro della tabella del flusso di lavoro dipende dalle esigenze specifiche. Si considerino i seguenti esempi:
  - **Per usare un file QNT:** nelle impostazioni del riquadro TQ Analyst, selezionare l'icona + per selezionare una variabile. Selezionare la variabile Workflow Table (Tabella workflow) che corrisponde ai file QNT nel file CSV.

#### 4. Guide alle procedure

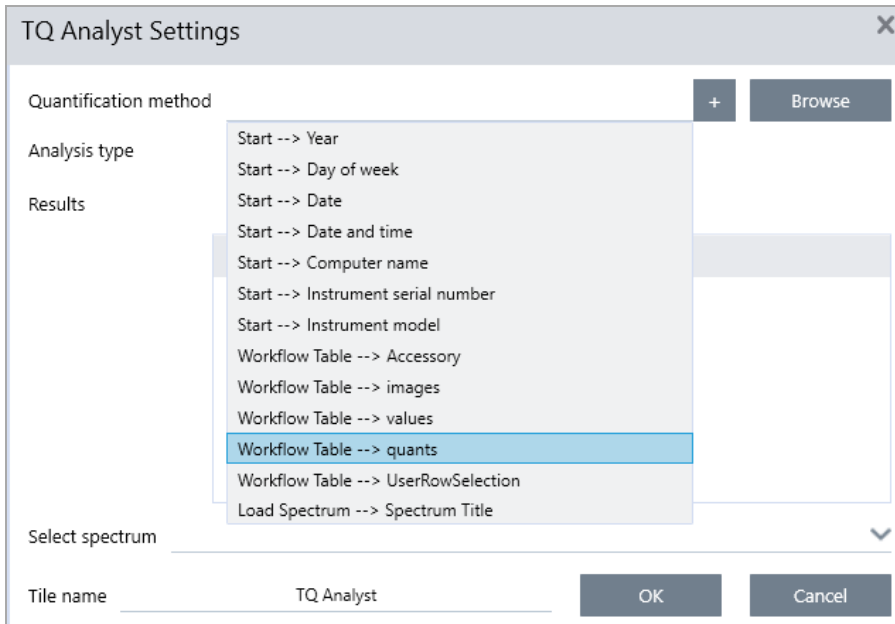

- **Per usare un'immagine in un riquadro Instruction (Istruzione).** Nel riquadro Instruction (Istruzione), fare clic su **Image (Immagine)** per aggiungere un'immagine. Fare clic con il pulsante destro sul segnaposto dell'immagine e selezionare il valore appropriato per Workflow Table (Tabella flusso di lavoro).

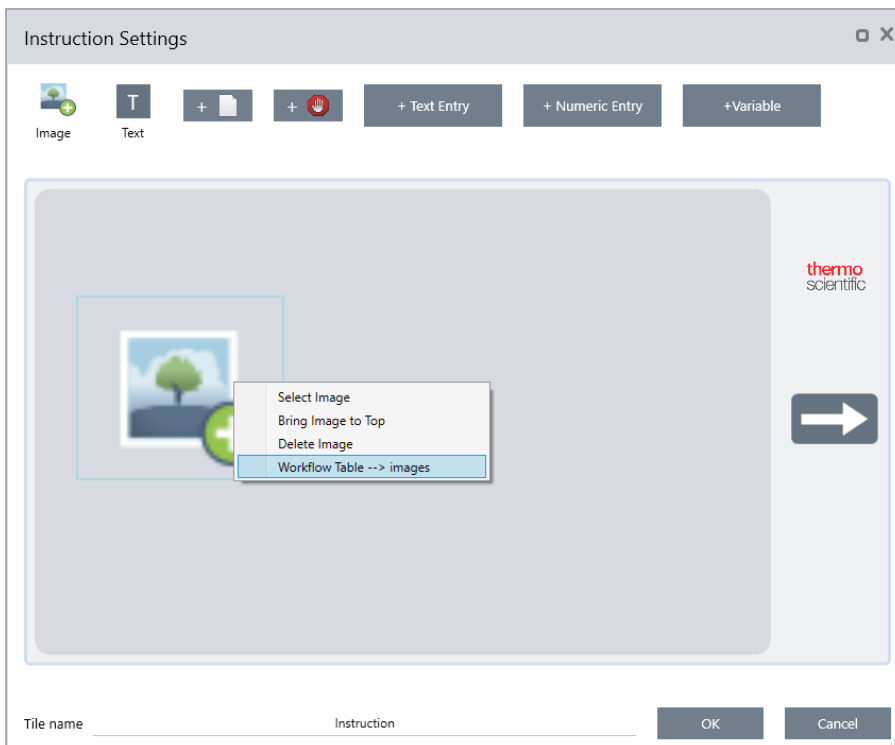

- **Per usare un valore come variabile.** Selezionare l'icona + nelle impostazioni del riquadro e selezionare una variabile Workflow Table (Tabella workflow).

## 4. Guide alle procedure

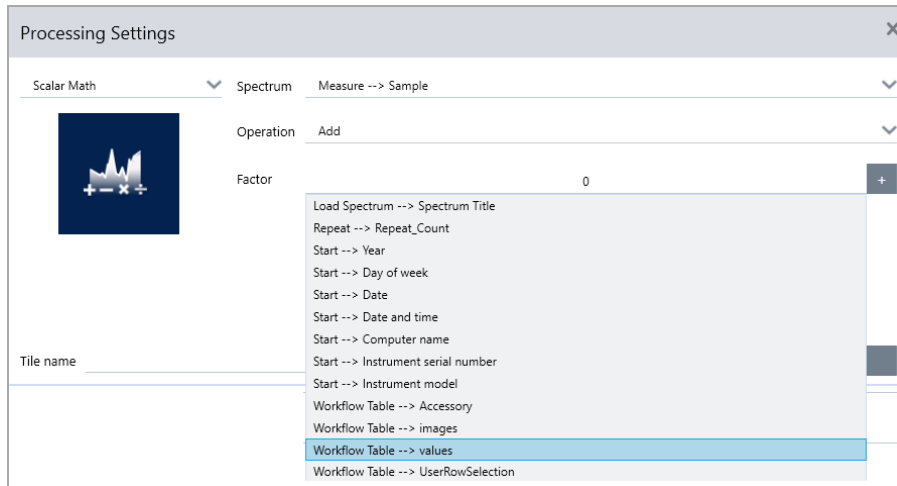

2. Salvare il workflow.

### Step 4: Eseguire il test del workflow

È opportuno testare il workflow per essere sicuri che sia stato caricato tutto e che funzioni come previsto.

Se il workflow include i dati della misurazione si consiglia di usare la modalità Simulator (Simulatore) per semplificare la prova.

1. (facoltativo). Commutare alla modalità Simulator (Simulatore).
  - a. Ritornare al pannello comandi.
  - b. Andare a **Configure > Connectivity (Configura > Connettività)**.
  - c. Selezionare **Simulator (Simulatore)** e **Connect (Connetti)**.
  - d. Scegliere uno strumento per Simulate (Simula) e selezionare **OK**. Il software può richiedere un po' di tempo per commutare al nuovo strumento simulato.
2. Aprire il workflow nel Workflow Editor (Editor workflow).
3. Selezionare **Run (Esegui)** per eseguire il workflow.

Si noti che se il workflow misura dei dati, le misurazioni saranno salvate nel database esattamente come avverrebbe durante un normale workflow. Si raccomanda di eliminare queste misurazioni che utilizzano dati simulati.

### Riferimento a riquadri del workflow

I riquadri del flusso di lavoro sono icone che rappresentano le attività che un workflow può eseguire. Ogni riquadro ha impostazioni che definiscono cosa fa il riquadro quando viene eseguito il workflow. Per vedere le impostazioni di un riquadro, aggiungerlo al workflow sul canvas e farvi doppio clic sopra.

#### 4. Guide alle procedure

Questo riferimento dei riquadri del flusso di lavoro è organizzato in ordine alfabetico. La descrizione di ogni riquadro include una descrizione delle impostazioni disponibili.

##### **ATR Correction (Correzione ATR)**

Corregge gli spettri ATR per gli effetti di una variazione nella profondità di penetrazione e dello spostamento delle bande di assorbimento infrarosso legati a questa tecnica ATR.

Impostazione	Descrizione
Crystal type (Tipo cristallo)	Selezionare il tipo di cristallo usato per misurare il campione.
Angle of incidence (Angolo di incidenza)	Immettere l'angolo di incidenza usato per misurare il campione. Vedere le specifiche per l'accessorio per ottenere questo valore. L'accessorio Everest ATR: 45° Il valore predefinito è 45,00
Sample refractive index (Indice di rifrazione del campione)	Immettere l'indice di rifrazione del campione a 1.000 cm <sup>-1</sup> . La maggior parte dei materiali organici varia tra 1,45 e 1,55 a 1.000 cm <sup>-1</sup> . Materiali che contengono carbon black hanno valori dell'indice di rifrazione più alti (1,7 o superiore). Se l'indice di rifrazione del materiale campione a 1.000 cm <sup>-1</sup> non è noto, è consigliabile utilizzare il valore predefinito di 1,5.
Number of bounces (Numero di rimbalzi)	Immettere il numero atteso di riflessioni interne del fascio infrarosso che si verificano nel cristallo ATR. Consultare la documentazione per il proprio accessorio ATR per informazioni sul materiale del cristallo, l'angolo di incidenza e il numero di rimbalzi. Il valore predefinito è 1,00
Select spectrum (Seleziona spettro)	La correzione ATR è applicata allo spettro specificato.
Tile name (Nome riquadro)	Imposta il nome del riquadro nel canvas del workflow.

##### **Decision (Decisione)**

Con un riquadro Decision (Decisione), è possibile controllare il flusso del workflow in base ai criteri specificati. È possibile ad esempio fornire due percorsi separati in base al fatto che il risultato di una ricerca di correlazione abbia o meno un valore di corrispondenza superiore a una soglia specificata.

#### 4. Guide alle procedure

Impostazione	Descrizione
Pass/Fail (Superato/Non superato)	<p>Selezionare un tipo di decisione passa/non passa per utilizzare come criterio di decisione un risultato passa/non passa precedentemente generato.</p> <p>Ad esempio il riquadro Peak Analysis (Analisi picco) può generare un risultato passa/non passa in base alla misurazione dell'altezza picco. Ad esempio si può specificare che se l'altezza picco è al di sopra di un dato valore, genera un risultato "passa" e se è inferiore a tale valore, genera un risultato "non passa". Usare quindi il riquadro della decisione per continuare con il workflow in due percorsi separati in base a tale risultato.</p>
Numeric Value (Valore numerico)	<p>Selezionare un valore numerico da usare nella decisione. Il valore può essere costituito da dati generati in un riquadro del workflow precedente o essere un valore immesso dall'operatore utilizzando il riquadro Instruction (Istruzione).</p> <p>Ad esempio è possibile controllare se il valore di corrispondenza di un risultato di ricerca era superiore a una soglia specificata e continuare il workflow in base a tali criteri.</p>
String Value (Valore stringa)	<p>Selezionare un valore stringa da utilizzare nella decisione. La stringa può essere composta da dati generati in un riquadro del workflow precedente o essere un testo immesso dall'operatore utilizzando il riquadro Instruction (Istruzione).</p> <p>Con un valore della stringa, è possibile controllare se il valore selezionato è uguale alla stringa di testo o la contiene.</p> <p>Se ad esempio si seleziona Contains (Contiene) e si indica "Poli" come stringa di prova, il riquadro della decisione valuterà True se il valore selezionato è Polystyrene (Polistirene).</p>
Spectrum Age (Età dello spettro)	<p>Controllare il flusso del workflow in base all'età di uno spettro.</p> <p>Si può controllare, ad esempio, se uno spettro di background ha più di 20 minuti di età prima di passare a un'altra fase del workflow e misurare in seguito un nuovo background se necessario.</p>
Tile name (Nome riquadro)	<p>Imposta il nome del riquadro nel canvas del workflow.</p>

#### Delay (Ritardo)

Mette in pausa il workflow per la quantità di tempo indicata prima di procedere.

Impostazione	Descrizione
Delay (seconds) (Ritardo (secondi))	Numero di secondi per i quali il workflow resterà in pausa.
Message (Messaggio)	Il messaggio è visualizzato per l'operatore durante il ritardo.
Tile name (Nome riquadro)	Imposta il nome del riquadro nel canvas del workflow.

#### Embedded Workflow (Workflow incorporato)

Usare il riquadro Embedded Workflow (Workflow incorporato) per includere un workflow in un altro.

Utilizzando il riquadro Embedded Workflow (Workflow incorporato), si può creare un workflow per un sottoinsieme di riquadri o processi comuni e quindi riutilizzare quel workflow in molti altri workflow. Se si desidera modificare

#### 4. Guide alle procedure

un'impostazione o aggiornare un riquadro nel workflow incorporato, è possibile apportare la modifica una volta anziché modificare manualmente le impostazioni in ogni workflow.

È possibile aggiornare qualsiasi workflow incorporato nell'Editor workflow. Aprire il workflow che include il riquadro Embedded Workflow (Workflow incorporato), fare clic con il pulsante destro del mouse su uno spazio vuoto del canvas quindi fare clic su Update Embedded Workflow(s) (Flusso(i) di lavoro incorporato(i)). Selezionare qualsiasi workflow incorporato che si desidera aggiornare.

È consigliabile mantenere sempre aggiornati i workflow incorporati per garantirne un comportamento secondo le attese.

Impostazione	Descrizione
Select a Workflow file to import (Seleziona un file workflow da importare)	Passare a un file del workflow da utilizzare come workflow incorporato.  Se si aggiorna il workflow incorporato, individuarlo e ricaricarlo perché diversamente le modifiche non vi verranno rispecchiate.

#### End (Fine)

Ogni workflow ha almeno un riquadro End (Fine). Se il workflow include riquadri Decision (Decisione) o Selection (Selezione), può esserci più di una possibile fine.

Impostazione	Descrizione
End type (Tipo fine)	Scegliere Success (Successo) o Failure (Errore) per un'indicazione visiva dello stato finale del workflow. Il tipo di fine non incide sui dati nel workflow. Fornisce solo una traccia visiva allo sviluppatore dei workflow.
Note (Nota)	Usare il campo della nota per immettere il testo per una descrizione del comando che viene visualizzata quando si passa sopra il riquadro nel canvas del workflow. Questo è utile come promemoria per lo sviluppatore del workflow. Ad esempio, se viene utilizzato con un tipo di fine Failure (Errore), la nota potrebbe riassumere il test che ha determinato l'errore.
Tile name (Nome riquadro)	Imposta il nome del riquadro nel canvas del workflow.

#### Equation (Equazione)

Il riquadro Equation (Equazione) è un riquadro avanzato che consente di valutare equazioni complesse. Si possono includere nell'equazione variabili ottenute da altri riquadri e usare funzioni integrate per problemi comuni quali il calcolo di una media o l'arrotondamento di un valore. È possibile anche utilizzare funzioni per trovare l'altezza o la posizione del picco o per svolgere altre operazioni su uno spettro.

Le tabelle seguenti contengono operatori e funzioni validi.

**Tabella 4-1:**

Operazioni aritmetiche

Operatore	Descrizione	Esempio
+	Addizione	$15 + 4 = 19$
-	Sottrazione	$15 - 4 = 11$

#### 4. Guide alle procedure

Operatore	Descrizione	Esempio
*	Moltiplicazione	15 * 4 = 60
/	Divisione	15 / 4 = 3,75
-	Negazione	-15 + 4 = -11
mod	Modulo divisione (Restituisce il resto)	15 mod 4 = 3
&	Concatenazione testo	"abc" + "def" = "abcdef"

Gli operatori di confronto restituiscono 0 per false (falso) o 1 per true (vero).

**Tabella 4-2:**

Operazioni di confronto

Operatore	Descrizione	Esempio	Risultato
<	Minore di	2 < 3	true
>	Maggiore di	3 > 2	true
<=	Minore di o uguale a	2 <= 3	true
>=	Maggiore di o uguale a	3 >= 2	true
=, ==	Uguale a	3 = 3, 3 == 3	true, true
!=, <>	Diverso da	3 != 3	false
true		true = 1	true
false		false = 0	true

**Tabella 4-3:**

Operazioni logiche

Operatore	Descrizione	Esempio
E	True se entrambi gli operandi sono true	x AND y
OPPURE	True se uno degli operandi è true	x OR y

Nella tabella seguente i parametri tra parentesi quadre ([]) sono opzionali.

**Tabella 4-4:**

Funzioni

Operatore	Descrizione
Average(list)	La media di una lista di numeri (somma divisa per il numero di elementi)
Avg(list)	La media di una lista di numeri (somma divisa per il numero di elementi)
Max(list)	Il valore massimo nella lista

#### 4. Guide alle procedure

Operatore	Descrizione
Min(list)	Il valore minimo nella lista
AMax(list)	Il valore assoluto del valore massimo
AMin(list)	Il valore assoluto del valore minimo
Sum(list)	La somma di una lista di numeri
StdDeviation (list)	La deviazione standard
Std(list)	La deviazione standard
acos (number)	Arcocoseno di un numero espresso in radianti
asin(number)	Arcoseno di un numero espresso in radianti
atan(number)	Arcotangente di un numero espresso in radianti
aTan2 (X1,X2)	Arcotangente di X1 divisa per X2 espressa in radianti. I segni di entrambi gli argomenti sono usati per determinare il quadrante del valore restituito.
cos(radians)	Coseno di un angolo misurato in radianti.
cosh(radians)	Coseno iperbolico di un angolo misurato in radianti.
sin(radians)	Seno di un angolo misurato in radianti.
sinh(radians)	Seno iperbolico di un angolo misurato in radianti.
tan(radians)	Tangente di un angolo misurato in radianti.
tanh(radians)	Tangente iperbolica di un angolo misurato in radianti
Pi()	Rapporto tra la circonferenza di un cerchio e il suo diametro
abs(number)	Valore assoluto di un numero.
Ceiling (number)	Il più piccolo numero intero maggiore o uguale a <numero>. Esempio: Ceiling(2,2) è 3,0
Floor (number)	Il più grande numero intero minore o uguale a <numero>. Esempio: Floor(2,7) è 2,0
Round (number)	Arrotonda un valore a virgola mobile al valore intero più vicino. (il valore tie arrotonda al numero intero pari più vicino. 3,5 -> 4; 4,5 -> 4
sqrt(number)	Radice quadrata di un numero.
Truncate (number)	Numero troncato. Tutto ciò che si trova a destra della virgola decimale viene rimosso, lasciando solo la porzione intera del numero. Il valore restituito non è arrotondato.
Random()	Numero frazionario casuale tra 0 e 1
exp(number)	Risultato della costante e (2,7182818) elevato alla potenza del numero specificato (e^<numero>)
pow(base, power)	Il valore base elevato a potenza. Esempio: pow(2,3) = 8

#### 4. Guide alle procedure

Operatore	Descrizione
log10 (number)	Logaritmo in base 10 di un numero
log(number)	Logaritmo in base 10 di un numero
ln(number)	Logaritmo naturale (base e logaritmo) di un numero
expneg (power)	Risultato della costante e (2,7182818) elevata alla potenza negativa del numero specificato (e <sup>^-numero</sup> )
ten(power)	10 elevato a potenza
tenneg (power)	10 elevato alla potenza negativa
negln (number)	Logaritmo naturale negativo
neglog (number)	Logaritmo in base-10 negativo
invsqrt (number)	Radice quadrata inversa
toNumber (text)	Converte un numero in testo in un numerale che può essere utilizzato nelle equazioni. (da "10" a 10)
textLength (text)	Numero di caratteri, spazi inclusi, nel testo specificato. Una sequenza CRLF è contata come due caratteri.
Y(posizione [,linea di base] [,linea di base2])	Valore dell'asse Y alla posizione data con una linea di base a due punti
Area (inizio,fine [,linea di base] [,linea di base2])	Area fra due limiti spettrali che utilizza una linea di base a due punti
Pmin (inizio,fine [,linea di base] [,linea di base2])	Corregge lo spettro con una linea di base a due punti e riporta il valore dell'asse Y minimo fra due limiti dello spettro
Pmax (inizio,fine [,linea di base] [,linea di base2])	Corregge lo spettro con una linea di base a due punti e riporta il valore dell'asse Y massimo fra due limiti dello spettro

#### 4. Guide alle procedure

Operatore	Descrizione
Ploc (inizio,fine [,linea di base] [,linea di base2])	Corregge lo spettro con una linea di base a due punti e riporta la posizione (valore dell'asse X) alla quale si verifica il valore dell'asse Y massimo fra due limiti spettrali
Pavg (inizio,fine [,linea di base] [,linea di base2])	Determina il valore medio dello spettro tra due limiti spettrali
PKHgt (inizio,fine [,linea di base] [,linea di base2])	Trova l'altezza di un picco
PkArea (inizio,fine [,linea di base] [,linea di base2])	Area fra due limiti spettrali che utilizza una linea di base a due punti
PKLoc (inizio,fine [,linea di base] [,linea di base2])	Corregge lo spettro con una linea di base a due punti e riporta la posizione (valore dell'asse X) alla quale si verifica il valore dell'asse Y massimo fra due limiti spettrali
PkMin (inizio,fine [,linea di base] [,linea di base2])	Corregge lo spettro con una linea di base a due punti e riporta il valore dell'asse Y minimo fra due limiti dello spettro
PkMax (inizio,fine [,linea di base] [,linea di base2])	Corregge lo spettro con una linea di base a due punti e riporta il valore dell'asse Y massimo fra due limiti dello spettro
Pwidth(inizio, fine [,%altezza])	Determina l'ampiezza del picco fra due limiti spettrali. Riporta l'ampiezza alla quale il picco raggiunge una percentuale specificata del massimo del picco.

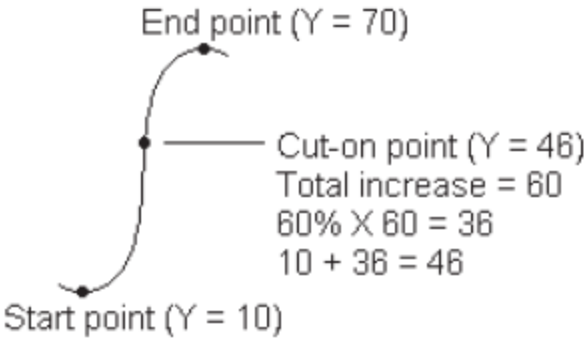

4. Guide alle procedure

Operatore	Descrizione
Pcut(inizio, fine [, %altezza])	<p>Determina la posizione (valore dell'asse X) del punto di cut-on o di cut-off nella regione spettrale specificata. Ad esempio per una regione con un valore Y crescente, si ha un punto di cut-on dove l'aumento raggiunge la percentuale specificata dell'aumento totale nella regione. Ecco un esempio di un punto di cut-on con "percentuale" impostata su 60:</p>  <p>End point (Y = 70)</p> <p>Cut-on point (Y = 46)</p> <p>Total increase = 60</p> <p><math>60\% \times 60 = 36</math></p> <p><math>10 + 36 = 46</math></p> <p>Start point (Y = 10)</p>
Ghalfwidth (start, end)	Trova l'ampiezza di un picco a metà altezza del picco
Slope(x1, y1, x2, y2, x3, y3, ...):	Restituisce la pendenza ( $y=mx+b$ )
Intercept(x1, y1, x2, y2, x3, y3, ...):	Restituisce il punto di intercetta
ZSlope(x1, y1, x2, y2, x3, y3, ...):	Restituisce la pendenza z ( $y=mx$ )
CorCoef(x1, y1, x2, y2, x3, y3, ...):	Coefficiente correlazione
Laser(x1, y1, x2, y2, x3, y3, ...)	<p>Calcola la migliore frequenza laser per lo strumento nelle condizioni in cui è stato misurato lo spettro.</p> <p>x1, x2, x3 ... si riferiscono ai valori misurati di un picco o di una funzione dello spettro.</p> <p>y1, y2, y3 ... si riferiscono ai valori true del picco o della funzione corrispondente.</p> <p>Il risultato della funzione è il valore della frequenza del laser che avvicinerrebbe il più possibile il valore misurato al valore true attuale.</p>
DoesFileExist (filename):	<p>Accetta un percorso file completo tra virgolette e restituisce true(1) o false(2).</p> <p>Esempio: DoesFileExist("C:\Users\MyFiles\MyMethod.qnt")</p>

**Tabella 4-5:**

Funzioni TQ: queste funzioni permettono di lavorare con informazioni ottenute da un metodo TQ

Operatore	Descrizione
M(name)	Restituisce il metodo di misurazione utilizzato
V(name)	Restituisce il componente composito
C(name)	Restituisce la concentrazione del componente (nome)
U(name):	Restituisce l'incertezza associata alla concentrazione del componente (nome)
TQ_Y(value):	Immettere il valore indice per il file Y. Il primo elemento è l'indice 1.
TQ_Z(value)	Immettere il valore indice per il file Z. Il primo elemento è l'indice 1.
U_Set(index, value)	Imposta il valore all'indice
TQ_UU(value)	Accedere ai valori utente allegati a un metodo TQ
UU_Set(index, value)	Imposta il valore utente all'indice specificato

**Export (Esporta)**

Inviare dati e report a una posizione specificata dall'utente. Questa posizione può trovarsi sul sistema locale o su una rete o unità flash per un'archiviazione alternativa.

Impostazione	Descrizione
Select data to archive (Seleziona dati per l'archivio)	Scegliere dagli spettri e dai report disponibili creati o importati durante il workflow.
File base name (Nome di base del file)	<p>Il nome di base viene aggiunto all'inizio del nome completo del file.</p> <p>Quando il file è archiviato, viene denominato secondo il modello seguente:</p> <p>&lt;base name&gt;_&lt;workflow name&gt;.&lt;tile name of data creation&gt;.&lt;variable name&gt;_YYYY_MM_DD_HHMMSS_&lt;time zone in GMT&gt;.&lt;file extension&gt;</p> <p>Ad esempio con un nome di base di "esempio" e un workflow denominato "mio workflow", uno spettro raccolto nel riquadro Measure (Misura) verrebbe archiviato come segue:</p> <p>"example_my workflow.Measure.Sample_2019_06_25_104928_GMT-0500.spa"</p>
Append date and time to file name (Associa data e ora al nome file)	<p>Se viene selezionata, il sistema aggiunge al nome del file la data e l'ora in cui sono stati salvati i dati. Ciò assicura che venga creato un file nuovo ogni volta che si esegue il workflow.</p> <p>Se non viene selezionata, ogni volta che si esegue il workflow, il file precedentemente esportato sarà sovrascritto con un file nuovo. Questo è utile se si desidera aggiornare un file anziché crearne di nuovi.</p>

#### 4. Guide alle procedure

Impostazione	Descrizione
File location (Posizione file)	La directory nella quale verrà archiviato il file.
Tile name (Nome riquadro)	Imposta il nome del riquadro nel canvas del workflow.

#### Instruction (Istruzione)

Usare il riquadro Instruction (Istruzione) per fornire ulteriori istruzioni all'operatore del workflow. Il riquadro Instruction (Istruzione) può includere anche campi di immissione per consentire all'operatore di immettere testo o dati numerici. Questi inserimenti possono essere utilizzati in seguito nel workflow. Ad esempio il testo immesso dall'operatore può essere aggiunto a un report personalizzato.

Impostazione	Descrizione
Add Image (Aggiungi immagine)	<p>Aggiunge un'immagine che l'operatore vedrà nella schermata delle istruzioni durante il workflow. I tipi di file validi includono:</p> <ul style="list-style-type: none"> <li>.PNG</li> <li>.JPG</li> <li>.GIF</li> <li>.BMP</li> </ul>
Add Text Box (Aggiungi casella di testo)	Utilizzare per aggiungere testo. Questo è utile per fornire istruzioni all'operatore e per aggiungere etichette ai campi di inserimento testuale e numerico.
Add or Remove PDF (Aggiungi o Rimuovi PDF)	<p>Fornisce un pulsante sul quale gli operatori possono fare clic o possono toccare per vedere un PDF specificato.</p> <p>Dopo aver aggiunto il pulsante del documento, fare clic sul pulsante per specificare il file PDF.</p>
Add or Remove Cancel Button (Pulsante Aggiungi o Rimuovi annulla)	Offre un pulsante Cancel (Annulla) sul quale l'operatore può fare clic o può toccare per arrestare il workflow.
+ Text Entry (+ Inserimento testuale)	<p>Permette all'operatore di immettere del testo che può essere utilizzato in seguito nel workflow.</p> <p>Ad esempio, un percorso file da utilizzare nel riquadro Archive (Archivia).</p>
+ Numeric Entry (+ Inserimento numerico)	<p>Permette di immettere un valore numerico che può essere utilizzato in seguito come variabile in altri riquadri.</p> <p>Ad esempio, il valore numerico immesso può essere utilizzato nel riquadro Decision (Decisione) come condizione in una decisione Numeric Value (Valore numerico).</p>
+ Value (+ Valore)	Visualizzare dati da una variabile, come un valore di corrispondenza di un risultato ottenuto da una ricerca di correlazione.
Tile Name (Nome riquadro)	Imposta il nome del riquadro nel canvas del workflow.

#### 4. Guide alle procedure

##### Load Spectrum (Carica spettro)

Caricare un file SPA da utilizzare durante il workflow. Passare al percorso di un file sul computer dello strumento o su un'unità flash o sulla rete oppure caricare uno spettro dal database.

Questo può essere utile per importare uno spettro salvato da utilizzare come riferimento. Ad esempio si raccomanda di importare uno spettro di riferimento da usare in un'operazione di sottrazione.

Impostazione	Descrizione
From file (Dal file)	Caricare un file SPA da un percorso sul sistema o sulla rete. File name (Nome file): spostarsi in un file SPA per includere uno spettro.
From database (Da database)	Selezionare per caricare uno spettro dal database. Selected spectrum (Spettro selezionato): scegliere uno spettro dal database. Scegliere durante l'esecuzione del workflow: permette all'operatore di selezionare uno spettro durante il workflow. Mostra solo esperimenti che contengono questo testo: limitare la scelta dell'operatore ai soli spettri che contengono il testo specificato nel titolo o nei tag.
Import spectrum every run (Importa spettro ad ogni esecuzione)	Se selezionato, lo spettro viene importato dal file system quando viene eseguito il workflow. Se il file dello spettro è aggiornato, il workflow userà sempre l'ultima versione dello spettro. Se non è selezionato, una copia del file dello spettro viene importata quando viene creato il workflow. Questo spettro cambia solo se si modifica manualmente il workflow e si aggiornano i file dello spettro. Si noti che se si condivide questo workflow o lo si aggiunge a un pacchetto, sarà necessario condividere separatamente il file SPA che dovrà essere salvato su qualsiasi altro sistema esattamente nello stesso percorso del file specificato nel riquadro Import Spectrum (Importa spettro).
Tile name (Nome riquadro)	Imposta il nome del riquadro nel canvas del workflow.

##### Measure (Misura)

Utilizzare il riquadro della misura per misurare il background e un campione e per impostare la misurazione. Gli spettri e i report creati durante il workflow vengono salvati nel database e possono essere archiviati con il riquadro Archive (Archivia).

Impostazione	Descrizione
Background settings (Impostazioni background)	Specifica se il workflow richiederà all'operatore di acquisire un nuovo background, usare uno spettro da un altro riquadro nel workflow o misurare solo un background senza misurare un campione.
Impostazioni di Correction (Correzione)	Applicare la soppressione atmosferica e/o la correzione Kramers-Kronig.

#### 4. Guide alle procedure

Impostazione	Descrizione
Use internal polystyrene sample (Usa campione di polistirene interno)	Se selezionato, un campione di riferimento di polistirene interno installato nello strumento sarà utilizzato per validare le prestazioni dello strumento.
Use sample prompt (Usa messaggio campione)	Selezionare per fornire istruzioni all'operatore prima di misurare il campione. Si raccomanda di fornire istruzioni all'operatore per inserire il campione.
Use background prompt (Usa messaggio background)	Selezionare per fornire istruzioni all'operatore prima di misurare il background. È opportuno fornire istruzioni all'operatore per prepararsi a misurare il background.
Allow other workflows to access result of measurement (Consenti ad altri workflow di accedere ai risultati della misurazione)	Se selezionato, è possibile includere spettri provenienti da questo workflow in altri workflow. Ad esempio, una volta eseguito questo workflow e misurato un campione, un workflow separato potrebbe usare gli spettri raccolti come spettro di riferimento o in un report.
Show spectrum during measurement (Mostra spettro durante la misurazione)	Selezionare per vedere lo spettro durante la misurazione. Se non viene selezionato, gli operatori vedono solo un indicatore di avanzamento.
Progress text (Testo avanzamento)	Fornire un messaggio personalizzato per gli operatori durante la misurazione del background e del campione.
Other Measurement Settings (Altre impostazioni della misurazione)	<p>Personalizzare le impostazioni della misurazione utilizzate in questo workflow o combinare le impostazioni utilizzate con un altro spettro.</p> <p>Number of scans (Numero di scansioni): numero di scansioni del campione che verranno effettuate. Più scansioni significano in genere dati accurati ma richiedono un tempo di misurazione più lungo.</p> <p>Match Settings (Abbina impostazioni): selezionare per combinare le impostazioni della misurazione utilizzate con un file SPA o QNT specificato. Selezionare All Settings (Tutte le impostazioni) per eseguire la revisione di tutte le impostazioni usate con questa misurazione.</p> <p>Spectrum Title (Titolo spettro): selezionare per aggiungere dati variabili al titolo dello spettro.</p> <p>Vedere Measurement Settings (Impostazioni misurazione) e Advanced Measurement (Misurazione avanzata) per una descrizione di impostazioni aggiuntive.</p>
Tile name (Nome riquadro)	Imposta il nome del riquadro nel canvas del workflow.

#### Peak Analysis (Analisi picco)

Trovare le posizioni dei picchi o analizzare la Peak Height (Altezza picco) o il Peak Ratio (Rapporto picco) di uno spettro.

#### 4. Guide alle procedure

Impostazione	Descrizione
Peak Height (Altezza picco)	<p>Misurare l'altezza di un picco da assorbanza zero (o 100% trasmittanza), senza considerare la posizione della linea di base o dalla linea di base. Se misurata dalla linea di base, la misurazione è chiamata "altezza picco corretta."</p> <p>Peak position (Posizione picco): immettere il numero d'onda del picco da misurare.</p> <p>Corrected (Corretto): selezionare per misurare l'altezza picco dalla linea di base spettrale anziché da assorbanza zero (o 100% trasmittanza)</p> <p>Reference point (Punto di riferimento): selezionare per la correzione a singolo punto, utilizzando un punto come riferimento della linea di base.</p> <p>Reference range (Range di riferimento): selezionare per la correzione a due punti, utilizzando un punto su ogni lato del picco per calcolare la linea di base.</p> <p>Generate pass/fail result (Genera risultato passa/non passa): selezionare per creare un risultato passa/non passa che può essere utilizzato in un riquadro Decision (Decisione).</p>
Peak Ratio (Rapporto picco)	<p>Trovare il rapporto di altezza tra due picchi. I picchi possono essere calcolati da unità ad assorbanza zero o da una linea di base corretta.</p> <p>Not corrected (Non corretto): le altezze del picco sono misurate da assorbanza zero (o da 100% trasmittanza)</p> <p>Single-point corrected (Corretto singolo punto): l'altezza picco sarà misurata dalla linea di base al numero d'onda immesso.</p> <p>Two-point corrected (Corretto due punti): un punto su ogni lato del picco sarà utilizzato per calcolare la linea di base.</p> <p>Generate pass/fail result (Genera risultato passa/non passa): selezionare per creare un risultato passa/non passa che può essere utilizzato in un riquadro Decision (Decisione).</p>
Find Peaks (Trova picchi)	<p>Cercare le posizioni dei picchi nello spettro. Lo spettro risultante con picchi etichettati è disponibile come spettro nel riquadro Report e come opzione per il modello nel riquadro Template Report (Report modello).</p>
Select spectrum (Seleziona spettro)	<p>Selezionare lo spettro che verrà utilizzato nell'analisi del picco. È possibile scegliere da spettri generati nel workflow o importati con il riquadro Load Spectrum (Carica spettro).</p>
Tile name (Nome riquadro)	<p>Imposta il nome del riquadro nel canvas del workflow</p>

#### Processing (Elaborazione)

Il riquadro Processing (Elaborazione) include diversi strumenti per elaborare dati spettrali, inclusi sottrazione, normalizzazione, correlazione, matematica spettrale di base e correzione della linea di base.

#### 4. Guide alle procedure

Impostazione		Descrizione
Spectral Math (Matematica spettrale)		Eseguire operazioni di base usando uno spettro del campione e uno spettro di riferimento. Per maggiori informazioni sulla matematica spettrale, vedere " <a href="#">Applicazione delle equazioni di base ai dati acquisiti</a> "
	Sample spectrum (Spettro campione)	Spettro iniziale al quale verrà applicata l'operazione.
	Reference spectrum (Spettro di riferimento)	Spettro di riferimento utilizzato nell'operazione.
	Operation (Operazione)	Addizione Sottrazione Divisione Moltiplicazione
	Spectral Math Type (Tipo matematica spettrale)	Selezionare un tipo di matematica spettrale. Le opzioni disponibili includono <ul style="list-style-type: none"> <li>• Fattore</li> <li>• Pathlength (Percorso ottico)</li> <li>• Range</li> </ul>
Normalization (Normalizzazione)		<p>Usare Normalize (Normalizzazione) per cambiare la scala dell'asse delle Y degli spettri selezionati in una scala "normale" nella quale i valori Y dei punti dati variano da 0 unità di assorbanza per il punto minimo a 1 unità di assorbanza per il picco più alto (per uno spettro simile all'assorbanza) o dal 10% al 100% di trasmittanza (per uno spettro simile alla trasmissione). Queste scale normali sono tipiche degli spettri nelle librerie spettrali commerciali.</p> <p>Dopo la normalizzazione di uno spettro, non è possibile usarlo per un'analisi quantitativa a meno che non si conosca il fattore di scala e si regolino di conseguenza i risultati quantitativi.</p>
	Select spectrum (Seleziona spettro)	Spettro iniziale al quale verrà applicata l'operazione.
	Max range (cm-1) (Range massimo (cm-1))	Utilizzare per impostare il range utilizzato nella normalizzazione.
	Min range (cm-1) (Range min (cm-1))	Utilizzare per impostare il range utilizzato nella normalizzazione.

#### 4. Guide alle procedure

Impostazione		Descrizione
	Target value (Valore target)	Il valore target è specificato in unità di assorbanza.
Derivative (Derivata)		Convertire lo spettro nella sua prima o seconda derivata in modo che aiuti a trovare la posizione o l'intensità dei picchi.
	Select spectrum (Seleziona spettro)	Lo spettro al quale verrà applicata l'operazione.
	Order (Ordine)	Selezionare una derivata di primo o secondo ordine.
Correlation (Correlazione)		Restituisce il valore di corrispondenza fra il primo e il secondo spettro. Come QCheck, il valore di corrispondenza è indicato tra 0,0 e 1,0, dove 1,0 rispecchia una corrispondenza perfetta.
	First spectrum (Primo spettro)	Selezionare lo spettro iniziale al quale verrà confrontato il secondo.
	Second spectrum (Secondo spettro)	Selezionare uno spettro di riferimento.
	Spectral range (Range spettrale)	Utilizzare il range spettrale per escludere i picchi totalmente assorbenti dalla ricerca di correlazione.
Scalar Math (Matematica scalare)		Applicare un'operazione a un singolo spettro.
	Spectrum (Spettro)	Selezionare lo spettro al quale verrà applicata l'operazione.
	Operation (Operazione)	Addizione Sottrazione Divisione Moltiplicazione
	Factor (Fattore)	Aumenta o riduce l'ampiezza dello spettro in modo da poterlo confrontare meglio a un altro spettro.
Baseline Correction (Correzione linea di base)		Usare per correggere una linea di base spostata.
	Select spectrum (Seleziona spettro)	Selezionare uno spettro per il quale verrà corretta la linea di base.

#### 4. Guide alle procedure

Impostazione		Descrizione
	Polynomial order (Ordine polinomiale)	Specificare l'ordine dei polinomi per la correzione.
Conversion (Conversione)		Convertire uno spettro in un'altra unità.
	Select spectrum (Seleziona spettro)	Selezionare lo spettro da convertire.
	Conversion type (Tipo di conversione)	Convertire in uno dei seguenti: <ul style="list-style-type: none"> <li>• Absorbance (Assorbanza)</li> <li>• Trasmittanza %</li> <li>• Riflettanza %</li> <li>• Log 1/ Riflettanza</li> <li>• Kubelka-Munk</li> </ul>
Blank regions (Regioni in bianco)		<p>Cancellare i dati da una o più regioni dello spettro. Vedere <a href="#">"Blank a region in your spectra (Lascia in bianco una regione nello spettro)"</a> per maggiori informazioni sulle regioni in bianco.</p> <p>Impostare i punti iniziale e finale per la regione da lasciare in bianco. Fare clic su Add (Aggiungi) per aggiungere più regioni.</p>
Statistical spectra (Spettri statistici)		<p>Calcolare la media e la deviazione standard di 2 o più spettri. Visualizzare gli spettri risultanti nel riquadro Report. Vedere <a href="#">"Calcolo della media e della deviazione standard degli spettri"</a> per maggiori informazioni sul calcolo della media o della deviazione standard degli spettri.</p> <p>Selezionare 2 o più spettri, il calcolo da eseguire e il formato dei dati da usare nel calcolo.</p>
Tile name (Nome riquadro)		Imposta il nome del riquadro nel canvas del workflow

#### Repeat (Ripeti)

Riprodurre a ciclo continuo una porzione del workflow per ripetere le fasi.

Impostazione	Descrizione
Repeat ___ times (Ripeti ___ volte)	Imposta il numero di ripetizioni della porzione riprodotta a ciclo continuo del workflow.
Tile name (Nome riquadro)	Imposta il nome del riquadro nel canvas del workflow.

#### Report

Creare un report personalizzato che può essere memorizzato, archiviato o stampato. I report generati nel workflow sono disponibili nella sezione Report del pannello comandi.

#### 4. Guide alle procedure

Impostazione	Descrizione
Add image (Aggiungi immagine)	Aggiungere un'immagine che l'operatore vedrà sulla schermata del report durante il workflow. I tipi di file validi includono: .PNG .JPG .GIF .BMP
Add text (Aggiungi testo)	Utilizzare per aggiungere testo. Questo è utile per fornire istruzioni all'operatore e per aggiungere etichette ai campi di inserimento testuale e numerico.
Add or remove document (Aggiungi o rimuovi documento)	Fornisce un pulsante sul quale gli operatori possono fare clic o possono toccare per vedere un PDF specificato.  Dopo aver aggiunto il pulsante del documento, fare clic sul pulsante per specificare il file PDF.
Add spectrum (Aggiungi spettro)	Aggiungere uno spettro al report. Selezionare uno spettro generato o caricato precedentemente nel workflow.
Add variable (Aggiungi variabile)	Aggiungere un valore da un altro riquadro del workflow al report. Ad esempio, se il workflow includeva una misurazione e una ricerca, è possibile includere dati dai risultati della ricerca.
Add table (Aggiungi tabella)	Visualizzare una tabella dei risultati come da TQ Analyst / Quant method (Metodo di quantifica) o analisi del picco. Visualizza i risultati da precedenti istanze di esecuzione del workflow non solo da quella corrente.
Add or remove print button (Aggiungi o rimuovi pulsante stampa)	Con un pulsante di stampa, gli operatori possono stampare il report durante la visualizzazione della schermata del report.
Tile name (Nome riquadro)	Imposta il nome del riquadro nel canvas del workflow

#### Run Program (Esegui programma)

Usare il riquadro Run Program (Esegui programma) per fare eseguire al workflow un file eseguibile. Ad esempio, usare questo riquadro per creare una fase nel proprio workflow che esegue un accessorio di campionamento automatico di terze parti.

Combinare questo riquadro con il riquadro Variable (Variabile) o altri riquadri per creare workflow potenti. Ad esempio, usare la variabile del conteggio dal riquadro Repeat (Ripeti) per aumentare automaticamente un argomento passato all'eseguibile.

Il riquadro Run Program (Esegui programma) può eseguire solo file eseguibili che non richiedono nessuna interazione da parte dell'utente e non hanno un'interfaccia utente.

Impostazione	Descrizione
File name (Nome file)	Il file eseguibile da eseguire. Si noti che se si esegue questo workflow su un altro computer, esso deve avere lo stesso file EXE nello stesso esatto percorso file.

#### 4. Guide alle procedure

Impostazione	Descrizione
Arguments (Argomenti)	<p>Passare argomenti al file eseguibile. Per includere variabili nel comando, selezionare una variabile dall'elenco e fare clic su Add to Arguments List (Aggiungi a elenco argomenti). Quando si immettono argomenti, osservare i seguenti requisiti di sintassi:</p> <ul style="list-style-type: none"> <li>• Ogni argomento deve essere racchiuso tra virgolette doppie ("" )</li> <li>• Separare gli argomenti con spazi</li> </ul> <p>Esempio: <code>"-p 6" "workflowname.variable.myVariable"</code></p>
Verify program file integrity at run time (Verifica integrità del file programma in fase di esecuzione)	<p>Assicura che il file eseguibile sia esattamente lo stesso file durante la fase di esecuzione.</p> <p>Quando si crea il workflow, il software memorizza il percorso e il nome del file eseguibile.</p> <p>Se il file viene sostituito da un nuovo eseguibile con lo stesso nome, verrà eseguito quel file. Selezionare questa opzione per assicurare che il file sia esattamente lo stesso file selezionato quando è stato creato il workflow.</p> <p>Si consiglia di mantenerlo selezionato per assicurare che il file exe non sia stato sostituito con un altro file. Se si aggiorna il file exe intenzionalmente, è necessario aggiornare anche il workflow.</p> <p>Disattivare questa impostazione è utile se si prevede di aggiornare il file EXE periodicamente e non si desidera aggiornare il workflow. Tuttavia questo rappresenta un rischio per la sicurezza.</p>

#### Save Result (Salva risultato)

Esporta i dati raccolti in un file CSV.

Impostazione	Descrizione
Select data to export (Seleziona dati da esportare)	Selezionare i dati disponibili che è possibile esportare in un file CSV, come le altezze del picco o la ricerca di valori di corrispondenza risultanti.
Append to file (Aggiungi a file)	<p>Se viene selezionato, i dati esportati verranno aggiunti a un file CSV esistente.</p> <p>Per aggiungere i dati a un file esistente, immettere il nome del file nel rispettivo campo File Name (Nome file). Se il file non esiste, ne verrà creato uno nuovo con il nome immesso.</p>
File name (Nome file)	<p>(disponibile solo se viene selezionato Append to File (Aggiungi a file))</p> <p>Immettere il nome del file al quale verranno aggiunti i dati. Se il file non esiste già, ne verrà creato uno nuovo.</p>
File base name (Nome di base del file)	<p>(disponibile solo se viene non selezionato Append to File (Aggiungi a file))</p> <p>Il nome di base del file viene aggiunto al nome del file prima di data e ora.</p>
File location (Posizione file)	Directory nella quale verrà aggiunto o creato il file.
Tile name (Nome riquadro)	Imposta il nome del riquadro nel canvas del workflow.

#### 4. Guide alle procedure

##### Search (Ricerca)

Esegue una ricerca di correlazione o multicomponente.

Impostazione	Descrizione
Available libraries (Librerie disponibili)	Trascinare le librerie dalla colonna Available Libraries (Librerie disponibili) in Selected Libraries (Librerie selezionate) per usarle nella ricerca. Fare clic su Refresh (Aggiorna) per aggiornare l'elenco di librerie disponibili.
Search type (Tipo ricerca)	Impostare il tipo di ricerca che verrà eseguita. Correlation (Correlazione): usare per identificare un campione sconosciuto. Number of results (Numero di risultati): impostare il numero di risultati che verranno visualizzati. Multi-component (Multicomponente): usare per identificare i componenti di un campione. Number of components (Numero di componenti): imposta il numero di componenti che verranno visualizzati.
Spectral Ranges (Range spettrali)	Aggiungere un valore iniziale e un valore finale per la regione che verrà cercata.
Select spectrum (Seleziona spettro)	Specificare lo spettro che verrà utilizzato nella ricerca.
Tile name (Nome riquadro)	Imposta il nome del riquadro nel canvas del workflow

##### Selection (Selezione)

Con un riquadro Selection (Selezione), l'operatore sceglie quale percorso dovrà seguire il workflow.

Impostazione	Descrizione
Add image (Aggiungi immagine)	Aggiungere un'immagine che l'operatore vedrà nella schermata della selezione durante il workflow. I tipi di file validi includono: .PNG .JPG .GIF .BMP
Add text (Aggiungi testo)	Utilizzare per aggiungere testo. Questo è utile per fornire istruzioni all'operatore.
Add value (Aggiungi valore)	Aggiungere un valore da un altro riquadro del workflow al report. Ad esempio, se il workflow includeva una misurazione e una ricerca, è possibile includere dati dai risultati della ricerca.
Selection label (Etichetta selezione)	Modificare l'etichetta di selezione per modificare il testo che compare sul canvas del workflow.

#### 4. Guide alle procedure

##### Start (Inizio)

Il primo riquadro di ogni workflow. Il riquadro Start (Inizio) viene aggiunto automaticamente al canvas del workflow ogni volta che viene creato un nuovo workflow.

Impostazione	Descrizione
Workflow image (Immagine workflow)	Determina l'immagine che viene visualizzata quando viene eseguito un workflow. Accetta un percorso del file per un file immagine.  Sono validi i seguenti tipi di file: .PNG .JPG .GIF .BMP
Desired aspect ratio (Proporzioni desiderate)	Specificare un rapporto di aspetto per ottimizzare l'aspetto del workflow quando viene eseguito. Il rapporto di aspetto deve corrispondere il più possibile alla visualizzazione utilizzata dall'operatore.  Per esempio: 4:3 per i monitor dei computer più vecchi  16:9 è lo standard per i video ad alta definizione ed è comune per i monitor dei computer attuali  Accetta i seguenti: 1:1 4:3 5:4 16:9 16:10 3:2 2:1

##### Tag Spectrum (Spettro dei tag)

Applicare un tag agli spettri creati durante il workflow.

Impostazione	Descrizione
Tag	Applicare un tag a uno spettro.
Select spectrum (Seleziona spettro)	Scegliere lo spettro al quale verrà applicato il tag.
Tile name (Nome riquadro)	Imposta il nome del riquadro nel canvas del workflow.

##### Template Report (Report modello)

Generare un report da un modello. I report generati nel workflow sono disponibili nella sezione Report del pannello comandi. La maggior parte delle impostazioni per un report del modello dipende dal tipo di modello selezionato.

#### 4. Guide alle procedure

Impostazione	Descrizione
Template type (Tipo modello)	<p>Scegliere dai seguenti tipi di modello:</p> <ul style="list-style-type: none"> <li>ValPro style (Stile ValPro)</li> <li>Single spectrum (Spettro singolo)</li> <li>Multiple spectra (Spettri multipli)</li> <li>Risultati della ricerca</li> <li>Single quantification (Quantificazione singola)</li> <li>QCheck</li> <li>Multiple run quantification (Quantificazione analisi multipla)</li> </ul>
Automatically advance workflow after displaying report for 5 seconds (Avanza automaticamente il workflow dopo una visualizzazione del report per 5 secondi)	Se selezionato, il workflow avanzerà dopo aver visualizzato il report per 5 secondi. Se non è selezionato, l'operatore continua manualmente il workflow.
Generate pass/fail result (Genera risultato passa/non passa)	Se selezionato, specificare il testo che attiverà un risultato "non superato". Ad esempio, se si specifica "fail" (non passa) il riquadro report del modello genererà un risultato non superato se il report include il testo "fail" (non passa).

#### TQ Analyst

Quantificare i componenti del campione usando un metodo di quantificazione specificato.

Impostazione	Descrizione
Quantification method (Metodo quantificazione)	Selezionare un file QNT per il metodo di quantificazione.
Select spectrum (Seleziona spettro)	Selezionare lo spettro che verrà utilizzato per la quantificazione.
Tile name (Nome riquadro)	Imposta il nome del riquadro nel canvas del workflow.

#### Variable (Variabile)

Usare il riquadro Variable (Variabile) per assegnare un nuovo valore a una variabile esistente o per creare una nuova variabile personalizzata. Le variabili create o modificate con il riquadro della variabile possono essere usate in altri riquadri.

Impostazione	Descrizione
Operation (Operazione)	<p>Selezionare un tipo di operazione. L'operazione selezionata determina le altre impostazioni disponibili.</p> <ul style="list-style-type: none"> <li>Set Variable (Imposta variabile): usare per impostare il valore di una variabile corrente.</li> <li>Create Variable (Crea variabile): usare per creare una nuova variabile.</li> </ul>

#### 4. Guide alle procedure

Impostazione	Descrizione
Set Variable (Imposta variabile)	Variable to set (Variabile da impostare): selezionare una variabile per modificare il valore.  Current variable (Variabili correnti): fornisce un elenco di variabili correnti nel workflow. Selezionarne una e fare clic su Add to Expression (Aggiungi all'espressione) per includere la variabile nell'espressione.
Create Variable (Crea variabile)	Numerica o testuale: selezionare un tipo per il valore di questa variabile. Il tipo determina quali operazioni sono valide per questa variabile. Se ad esempio si imposta il tipo su Text (Testo), non sarà possibile usare il valore di questa variabile per i calcoli.  Variable name (Nome della variabile): immettere un nome per la variabile  Initial value (Valore iniziale): immettere un valore iniziale per questa variabile

#### Tabella flusso di lavoro

Importare un file CSV da usare come modello per il workflow.

Con il riquadro della tabella del flusso di lavoro è possibile importare una tabella di opzioni da usare nel workflow. Con questo riquadro si può ad esempio selezionare un'opzione quando si inizia il workflow e caricare automaticamente durante il workflow variabili, metodi e immagini specifici corrispondenti a tale opzione.

Impostazione	Descrizione
CSV file (File CSV)	Cercare un file CSV da importare.  Sfogliare per selezionare un nuovo file. Ricaricare per selezionare il file per gli aggiornamenti.
Select row automatically (Seleziona riga automaticamente)	Selezionare automaticamente una riga dal file CSV.
Operator selection (Selezione operatore)	L'operatore del workflow seleziona manualmente una riga nel corso del workflow.  Operator prompt (Prompt operatore): istruzione testuale da visualizzare per l'operatore.  Column index for selection options (Indice colonna per le opzioni di selezione): specificare la colonna da usare come opzioni disponibili. La prima colonna è l'indice 1.  Column index for selection images (Indice colonna per le immagini di selezione): è anche possibile visualizzare un'immagine con le opzioni di selezione. Se non si usano immagini, impostare l'indice su 0.
Included files (File inclusi)	Mostra quali file sono previsti in base al file CSV e quanti ne sono stati inclusi nel workflow. <ul style="list-style-type: none"> <li>• Selezionare Add (Aggiungi) per aggiungere uno o più file.</li> <li>• Selezionare Manage (Gestisci) per visualizzare o rimuovere i file inclusi</li> </ul>
Tile name (Nome riquadro)	Imposta il nome del riquadro nel canvas del workflow.

## 4.6 Soluzioni personalizzate

Aggregare e condividere i workflow utilizzando il Package Editor (Editor pacchetti) ed eseguire i pacchetti utilizzando l'interfaccia Operator (Operatore).

In questa sezione:

---

<b>Soluzioni personalizzate</b> .....	<b>232</b>
<b>Creazione o modifica di un pacchetto</b> .....	<b>234</b>
<b>Operatore Amministratore</b> .....	<b>238</b>

### Soluzioni personalizzate

Questa pagina offre una breve panoramica dell'uso dei pacchetti e dell'interfaccia Operator (Operatore) nel software OMNIC Paradigm per sviluppare ed eseguire soluzioni personalizzate. Quando disponibili, utilizzare i link per trovare informazioni più dettagliate sull'uso di funzioni specifiche.

#### Che cosa sono le soluzioni personalizzate?

Con le soluzioni personalizzate nel software OMNIC Paradigm, è possibile progettare e aggregare workflow per l'uso da parte di altri operatori.

Uno sviluppatore progetta workflow e li aggrega con tutti i file richiesti in **pacchetti** e condivide i pacchetti come file RDEP.

Un Amministratore quindi apre i pacchetti in modo che i workflow possano essere eseguiti utilizzando l'interfaccia Operator (Operatore).

#### Pacchetti e Editor pacchetti

Un pacchetto è una raccolta organizzata di workflow facilmente condivisibile. Quando si aggregano dei workflow in un pacchetto, il pacchetto include tutti i file e le informazioni necessari per eseguire il workflow su un altro sistema, incluso spettri di riferimento, immagini e file QNT.

Quando si crea e si esporta un pacchetto, un Amministratore in un altro sito può aprire il pacchetto nell'interfaccia Operator (Operatore) in modo che gli utenti possano eseguire tutti i workflow inclusi.

Per dettagli sulla creazione e l'esportazione dei pacchetti, vedere ["Creazione o modifica di un pacchetto"](#)

Figura 4-1: Editor pacchetti

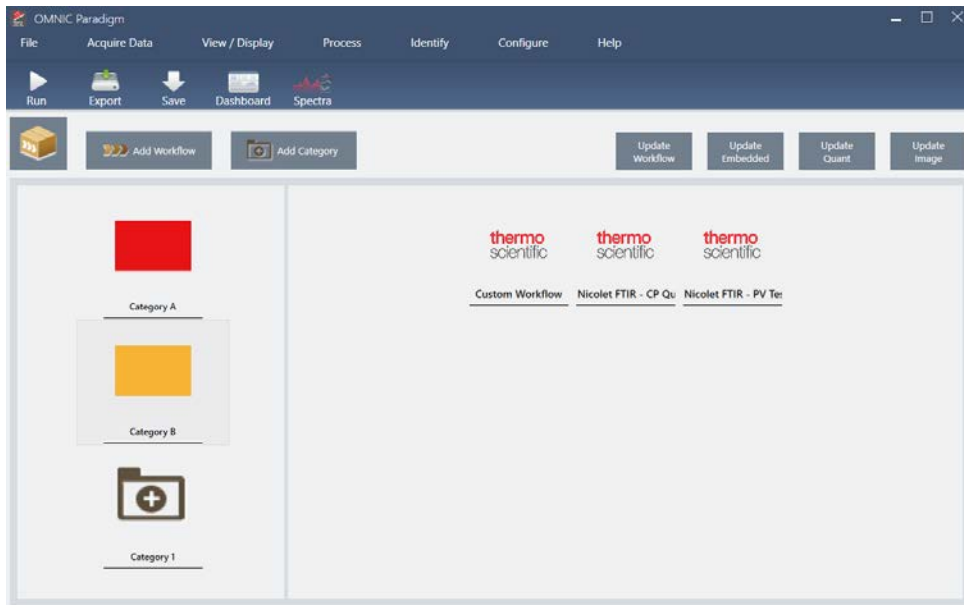

Il pacchetto è costituito da due elementi principali:

- **Workflows:** un workflow è una serie di procedure e impostazioni predeterminate che assicura che le procedure vengano eseguite ogni volta nello stesso modo. Per più workflow, vedere ["Informazioni sui workflow"](#).
- **Categories (Categorie):** in un pacchetto, i workflow sono organizzati in categorie. I workflow possono essere raggruppati in categorie in qualsiasi modo logico per la propria organizzazione; tuttavia il workflow può essere incluso in una sola categoria. Non è possibile includere lo stesso workflow in più di una categoria.

Quando si esporta un pacchetto, vi sono contenuti anche tutti i file richiesti usati nei workflow, assicurando che gli operatori abbiano tutti i file di cui hanno bisogno per eseguire i workflow quando aprono il pacchetto.

### L'interfaccia Operator (Operatore)

L'interfaccia Operator (Operatore) è utilizzata per eseguire i workflow caricati dai pacchetti e per gestire i pacchetti. Dopo l'apertura di un pacchetto, agli operatori viene presentata un'interfaccia semplificata progettata per eseguire i workflow del pacchetto.

L'Operatore Amministratore può controllare quali sono i workflow disponibili aprendo o eliminando i pacchetti.

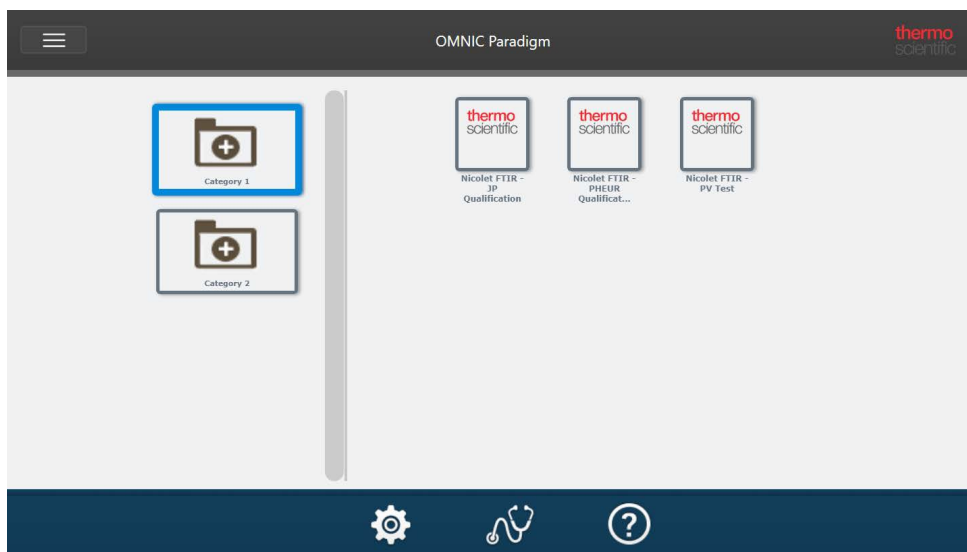
**Figura 4-2:** L'interfaccia Operator (Operatore)

L'interfaccia Operator (Operatore) è simile all'interfaccia touchscreen del software OMNIC Paradigm tranne per il fatto che presenta solo workflow da pacchetti aperti.

Un Operatore Amministratore può aprire, aggiornare ed eliminare i pacchetti utilizzando i comandi amministratore. Per dettagli sull'apertura e l'eliminazione dei pacchetti, vedere ["Operatore Amministratore"](#)

### Suggerimenti per l'utilizzo dei pacchetti

Quando si creano workflow e pacchetti, può essere difficile tenere traccia delle dipendenze come i metodi di quantifica e i workflow incorporati. I suggerimenti forniti di seguito possono aiutare a gestire i file e assicurare che i workflow siano aggiornati e di facile gestione.

- **Organizzare i file per semplificarne l'aggiornamento e la gestione.** Si raccomanda ad esempio di creare una singola cartella per le risorse usate nei workflow. Quindi all'interno della cartella, creare cartelle specifiche per gli elementi correlati, come i metodi di quantifica, le immagini e i file degli spettri. Tenere quindi le cartelle nello stesso percorso e mantenere invariato il nome dei file. È possibile utilizzare i comandi di Update (Aggiornamento) nell'Editor workflow per aggiornare rapidamente tutte le dipendenze del workflow.
- **Mantenere i workflow più semplici possibile.** Ad esempio il riquadro Embedded Workflow (Workflow incorporato) è uno strumento potente ma rende il progetto più complesso. Ogni volta che si aggiorna il workflow incorporato, è necessario aggiornare manualmente ogni altro workflow che lo utilizza.

### Creazione o modifica di un pacchetto

È possibile creare un nuovo pacchetto o aprirne e modificarne uno esistente con Package Editor (Editor pacchetti).

Prima di creare un pacchetto, occorre almeno un workflow. Per maggiori informazioni sulla creazione o l'uso dei workflow, vedere ["Informazioni sui workflow"](#).

I pacchetti possono essere creati solo nell'interfaccia Desktop del software OMNIC Paradigm.

## Creazione di un nuovo pacchetto

### ◆ Per creare un nuovo pacchetto

1. Utilizzando l'interfaccia desktop, andare a **File > Packages > Create (File > Pacchetti > Crea)**.
2. Immettere un nome per il pacchetto e selezionare **OK**. Package editor (Editor pacchetti) si apre con una categoria predefinita. È possibile aggiungere più categorie o aggiungere workflow alla categoria.
3. Per aggiungere un workflow, selezionare una categoria quindi **Add Workflow (Aggiungi workflow)**.  
I workflow possono essere inclusi solo in una categoria. Non è possibile utilizzare lo stesso workflow in più categorie.
4. Per aggiungere una categoria, selezionare **Add Category (Aggiungi categoria)**.
5. Selezionare **Save (Salva)** per salvare il pacchetto. Il pacchetto salvato è disponibile nel riquadro Packages (Pacchetti) del pannello comandi. Il pacchetto viene salvato automaticamente quando si torna al pannello comandi ma non se si esce dal software da Package Editor (Editor pacchetti).
6. Per condividere il pacchetto, selezionare **Export (Esporta)**. Quando si esporta il pacchetto, viene salvato con l'estensione del nome file .rdep.

## SUGGERIMENTI PER ORGANIZZARE WORKFLOW E CATEGORIE

Quando si organizzano i workflow e le categorie in pacchetti occorre considerare alcuni fattori importanti.

- **Un workflow può essere incluso solo in una categoria.** Non è possibile utilizzare lo stesso workflow in più di una categoria. Se ci sono workflow che si desidera condividere tra le categorie, si consiglia di creare una categoria separata solo per questi workflow condivisi. Ciò vale anche con pacchetti multipli. Se un pacchetto caricato precedentemente include già un workflow con lo stesso nome, l'operatore Amministratore non sarà in grado di aprire un nuovo pacchetto se include quel workflow in un'altra categoria.
- **Anche le categorie devono avere un nome univoco.** Quando l'operatore apre un pacchetto, tutte le categorie che utilizzano lo stesso nome della categoria di un pacchetto precedente vengono unite. Ad esempio se un nuovo pacchetto include una categoria denominata Categoria A e un pacchetto precedente includeva già una Categoria A, le categorie verranno unite in una singola categoria comprendente tutti i workflow di entrambe le categorie.

Si consideri il seguente esempio:

- Categoria A (Primo pacchetto)
  - Workflow 1
  - Workflow 2
- Categoria A (Secondo pacchetto)
  - Workflow 3

Viene visualizzato come:

#### 4. Guide alle procedure

- Categoria A
  - Workflow 1
  - Workflow 2
  - Workflow 3

### Modifica di un pacchetto

É possibile aprire e modificare un pacchetto dal riquadro Packages (Pacchetti) sul pannello comandi o da un file RDEP salvato.

#### ◆ Per modificare un pacchetto

- Dal pannello comandi dell'interfaccia desktop
  1. Scorrere fino al riquadro Workflows e selezionare Packages (Pacchetti) dall'elenco.
  2. Fare clic con il pulsante destro del mouse su un pacchetto e selezionare Edit (Modifica). Il pacchetto si apre nell'editor pacchetti.
- Da un file RDEP salvato
  1. Dal pannello comandi, andare a **File > Packages > Open (File > Pacchetti > Apri)**.
  2. Selezionare un file RDEP quindi Open (Apri). Il file viene inserito nell'elenco dei pacchetti sul pannello comandi.
  3. Nel riquadro Packages (Pacchetti), fare clic con il pulsante destro del mouse sul pacchetto e selezionare **Edit (Modifica)**.

Se si apre un file RDEP da Package Editor (Editor pacchetti), il pacchetto vi viene aperto automaticamente.

### Aggiornamento dei workflow

L'editor pacchetti include vari strumenti per aggiornare i workflow e i file ad essi associati.

Quando si aggiunge un workflow a un pacchetto, il file del workflow viene copiato nel pacchetto. Gli aggiornamenti si applicano solo a questa copia del pacchetto e non vengono rispecchiati nel file originale o in altri pacchetti che hanno copiato il file del workflow.

Per mantenere sincronizzati i file del workflow e i file associati (come le immagini o i file QNT), aggiornarli manualmente nell'editor workflow. Per evitare comportamenti o risultati inattesi, si raccomanda di aggiornare il workflow direttamente utilizzando l'Editor workflow e di usare solo il comando Update Workflow (Aggiorna workflow) in Package Editor (Editor pacchetti).

Opzione	Descrizione
<b>Update Workflow (Aggiorna workflow)</b>	Ricarica i workflow selezionati e aggiorna le modifiche, compresi i file inclusi nel workflow (ad esempio, file di immagine modificati)

Opzione	Descrizione
<b>Update Embedded (Aggiorna incorporato)</b>	Aggiorna i workflow incorporati utilizzando il riquadro Embedded Workflow (Workflow incorporato).
<b>Update Quant (Aggiorna quant)</b>	Ricarica tutti i file .QNT inclusi nei workflow.
<b>Update Image (Aggiorna immagine)</b>	Ricarica i file di immagine utilizzati nei workflow.

### Test Packages (Testa pacchetti)

Usare il comando **Run (Esegui)** per testare il pacchetto prima di esportarlo. Durante l'esecuzione del pacchetto, è possibile vedere ed eseguire categorie e workflow come verranno visualizzati nell'interfaccia Operator (Operatore).

**Nota** Quando si esegue il pacchetto, se si eseguono workflow che acquisiscono dati, le misurazioni vengono inserite nel database come se si eseguisse normalmente il workflow.

### Esecuzione automatica dei workflow

È possibile impostare un workflow in modo che venga eseguito automaticamente con Auto Run (Esecuzione automatica). Se è abilitata l'esecuzione automatica, il workflow verrà eseguito senza nessun input da parte dell'operatore. I workflow verranno eseguiti in background mentre si utilizza il software. Se un workflow viene eseguito in background, l'operatore dovrà attenderne il completamento prima di eseguirne un altro.

È possibile impostare i workflow in modo che vengano eseguiti automaticamente solo se non richiedono input da parte dell'utente.

Se si programmano workflow multipli per l'esecuzione automatica, essi vengono aggiunti alla coda. Ad esempio, se un workflow viene eseguito ogni ora e un altro ogni due, saranno eseguiti entrambi ad ore sovrapposte senza creare interferenze reciproche.

#### ◆ Per abilitare Auto Run (Esecuzione automatica)

1. In Package Editor (Editor pacchetti), fare clic con il pulsante destro del mouse su un workflow e selezionare **Set Up Auto Run (Imposta esecuzione automatica)**.
2. Selezionare **Enable automatic running for this workflow (Abilita esecuzione automatica per questo workflow)** e immettere un valore per la frequenza in ore. È possibile immettere anche ore parziali. Ad esempio, immettendo 0,5 il workflow verrà eseguito ogni 30 minuti.
3. Selezionare **OK**.

Il workflow verrà eseguito automaticamente dopo l'apertura del pacchetto nell'interfaccia Operator (Operatore).

## Operatore Amministratore

Utilizzare i controlli dell'amministratore nell'interfaccia Operator (Operatore) per gestire i pacchetti, modificare la password dell'amministratore e tornare all'interfaccia Desktop.

Per accedere ai controlli dell'amministratore, selezionare Administrator (Amministratore) dal menu nell'interfaccia Operator (Operatore) e immettere la password corretta. La password predefinita è `Password`. L'Amministratore deve modificare la password subito dopo l'installazione del software.

### Gestione dei pacchetti

Usare la scheda Package Maintenance (Manutenzione pacchetti) nella vista Administrator (Amministratore) per gestire i pacchetti.

### APERTURA DI UN PACCHETTO

L'apertura di un pacchetto carica le categorie e i workflow dei pacchetti nell'interfaccia Operator (Operatore). Una volta aperto il pacchetto, gli operatori possono selezionare le categorie ed eseguire i workflow. L'esecuzione dei workflow impostati per essere eseguiti automaticamente comincerà come programmato.

Quando si apre un nuovo pacchetto, nuove categorie e workflow vengono aggiunti alle categorie e ai workflow da pacchetti aperti in precedenza. Ad esempio, se l'amministratore apre il "Pacchetto A" e successivamente il "Pacchetto B", l'operatore vedrà le categorie e i workflow da entrambi i pacchetti.

#### ◆ Per aprire un pacchetto

1. Utilizzando l'interfaccia Operator (Operatore), aprire il menu e andare a **Administrator (Amministratore)**.
2. Immettere la password per accedere ai controlli dell'amministratore.
3. Nella scheda **Package Maintenance (Manutenzione pacchetto)**, selezionare **Open (Apri)**.
4. Selezionare un file del pacchetto e **Open (Apri)**. I file del pacchetto hanno l'estensione `.rdep`.

### AGGIORNAMENTO DI UN PACCHETTO

Quando si apre un pacchetto con lo stesso nome di un pacchetto aperto in precedenza, il pacchetto viene aggiornato.

Ad esempio, se un "Pacchetto A" è già stato aperto in passato, quando si apre un nuovo pacchetto anch'esso chiamato "Pacchetto A", il nuovo sostituisce il precedente.

### ELIMINAZIONE DI UN PACCHETTO

L'eliminazione di un pacchetto rimuove le categorie e i workflow del pacchetto considerato dall'interfaccia Operator (Operatore).

#### 4. Guide alle procedure

##### ◆ Per eliminare un pacchetto

1. Utilizzando l'interfaccia Operator (Operatore), aprire il menu e andare a **Administrator (Amministratore)**.
2. Immettere la password per accedere ai controlli dell'amministratore.
3. Selezionare uno o più pacchetti dall'elenco dei pacchetti.
4. Selezionare **Delete (Elimina)** e confermare la scelta nella finestra di dialogo di conferma.

##### **Modifica della password amministratore**

Usare la scheda Change Password (Cambia password) per modificare la password per l'Operatore Amministratore.

## 4.7 Protezione dei dati

Il software OMNIC Paradigm si accoppia al software Security Suite per garantire l'integrità e la sicurezza dei dati.

In questa sezione:

---

<b>Sicurezza e integrità dei dati con il software OMNIC Paradigm .....</b>	<b>241</b>
--	------------

## Sicurezza e integrità dei dati con il software OMNIC Paradigm

Per garantire la sicurezza e l'integrità dei dati, aiutando il laboratorio ad adempiere alla norma 21 CFR Part 11 o ad altri regolamenti, accoppiare il software OMNIC™ Paradigm al software Thermo Scientific Security Suite.

Security Suite è un set completo di strumenti per la sicurezza dei dati con il quale è possibile completare le seguenti attività:

- Limitare e controllare l'accesso a funzioni e strumenti del software OMNIC Paradigm e ad altre applicazioni dello strumento.
- Impostare e gestire criteri di sicurezza per assicurare una corretta gestione dei dati.
- Personalizzare e imporre la firma digitale per stabilire le responsabilità.
- Registrare e visualizzare eventi di sicurezza.

È possibile acquistare il software Security Suite per gestire un singolo sistema o strumenti multipli distribuiti su una rete. Dopo l'installazione, la configurazione dell'applicazione OMNIC Paradigm per la sicurezza richiede solo qualche momento.

Per una discussione su come il software Security Suite possa aiutare ad adempiere alla norma 21 CFR Part 11, vedere Conformità a 21 CFR Part 11.