

OMNIC Paradigm

Software de espectroscopía

Versión 2.5

GUÍA DEL USUARIO

© 2023 Thermo Fisher Scientific Inc. Reservados todos los derechos.

Microsoft, Windows y Excel son marcas comerciales o marcas registradas de Microsoft Corporation en Estados Unidos y en otros países. Todas las otras marcas comerciales son propiedad de Thermo Fisher Scientific Inc. y sus empresas afiliadas.

Para obtener asistencia técnica, póngase en contacto con: www.thermofisher.com

Thermo Fisher Scientific Inc. suministra este documento a sus clientes con la compra del producto para que lo utilicen durante el funcionamiento de este. Este documento está protegido por derechos de autor y su reproducción total o parcial está estrictamente prohibida, salvo con la autorización por escrito de Thermo Fisher Scientific Inc.

El contenido de este documento está sujeto a cambios sin previo aviso. Toda la información técnica de este documento se incluye solo para consulta. Las especificaciones y configuraciones del sistema descritas en este documento sustituyen a toda la información anterior que haya recibido el comprador.

Thermo Fisher Scientific Inc. no garantiza que la información incluida en este documento sea completa y exacta o no contenga errores; asimismo, no asume responsabilidad alguna en relación con los errores, las omisiones, los daños o los perjuicios que puedan derivarse del uso de este documento, incluso aunque se siga al pie de la letra la información contenida en él.

Este documento no forma parte de contrato de venta alguno entre Thermo Fisher Scientific Inc. y el comprador. Este documento no registrará ni modificará en ningún caso los Términos y condiciones de venta, que prevalecerán en caso de conflicto entre la información de ambos documentos.

1. Índice

1. Primeros pasos con el software OMNIC Paradigm	4
1.1 Bienvenido/a al software OMNIC Paradigm	5
1.2 ¿Cuáles son las novedades de la versión más reciente del software OMNIC Paradigm?	9
1.3 Pasar del software OMNIC al software OMNIC Paradigm	13
1.4 Instalar el software OMNIC Paradigm	19
1.5 Conceptos básicos y funciones	20
2. Configurar el sistema	32
2.1 Conectarse a un espectrómetro	33
2.2 Conectar un instrumento a una cuenta Thermo Fisher Connect	42
2.3 Configurar la base de datos	44
2.4 Ajustar opciones de OMNIC Paradigm	45
2.5 Gestionar los estándares de cualificación	47
2.6 Diagnóstico del instrumento	49
3. Tutoriales y repasos	52
3.1 Identificar una muestra desconocida con ATR	53
3.2 Identificar una muestra desconocida con transmisión	64
3.3 Verificar la composición de muestras con CCalidad	77
3.4 Cuantificar composición de muestra	82
3.5 Crear y ejecutar su primer diagrama de flujo	86
4. Guías de procedimientos	106
4.1 Gestionar los datos	107
4.2 Espectroscopia	123
4.3 Análisis de serie temporal	176
4.4 Microscopía	195
4.5 Mediciones de FT-Raman	219
4.6 Utilizar diagramas de flujo	230
4.7 Soluciones personalizadas	268
4.8 Proteger los datos	276

1. Primeros pasos con el software OMNIC Paradigm

Bienvenido/a al software OMNIC Paradigm. Aprenda cómo instalar y actualizar el software o explorar opciones de software y el uso básico del software OMNIC Paradigm para medir y analizar espectros.

En esta sección:

1.1 Bienvenido/a al software OMNIC Paradigm	5
1.2 ¿Cuáles son las novedades de la versión más reciente del software OMNIC Paradigm?	9
1.3 Pasar del software OMNIC al software OMNIC Paradigm	13
1.4 Instalar el software OMNIC Paradigm	19
1.5 Conceptos básicos y funciones	20

1.1 Bienvenido/a al software OMNIC Paradigm

El software OMNIC Paradigm de Thermo Scientific es un paquete de vanguardia para la espectroscopía y la microscopía molecular. Se ha diseñado específicamente para que sea más sencillo adquirir, analizar e interpretar los datos. Asimismo, le permite trabajar de forma remota y colaborar con colegas alrededor del mundo.

1.1.1 Gestionar el trabajo nuevo y reciente desde el panel de control

The main area is divided into several sections:

- New Measurement:** A settings panel for creating a new measurement. It includes fields for Measurement name (set to <current date/time>), Tag, Analysis type (set to None), Final format (set to Absorbance), Sample scans (set to 10), Resolution (cm-1) (set to 4), and Sampling accessory (set to None). There are buttons for 'Preview and Measure Sample' and 'Preview and Measure Background'.
- Measurements:** A table listing recent measurements with columns for Measurement Name, Date, and Type. The table shows several entries from 4/1/2019.
- Workflows:** A table listing workflows with columns for Name, Date Created, and Last Modified. The 'MyWorkflow' is highlighted.
- Preview:** A visual representation of the workflow process, showing steps: Measure (with a spectrum icon), Report (with a document icon), and End (with a flag icon).

Con el nuevo panel de control del software OMNIC Paradigm, podrá establecer y guardar sus parámetros de medición, medir una nueva muestra, reanudar el trabajo reciente o ejecutar un diagrama de flujo automatizado, todo cómodamente desde la misma pantalla.

1. Primeros pasos con el software OMNIC Paradigm

Interfaz de pantalla táctil para pantalla táctil, la pantalla inicial ofrece muchas de estas mismas herramientas y funciones en una interfaz intuitiva simplificada, que permite a los operadores centrarse en su trabajo y en las herramientas necesarias.

Para más información

- ["Configurar y guardar opciones de medición"](#)
- ["Medir una muestra"](#)
- ["Crear y ejecutar su primer diagrama de flujo"](#)

1.1.2 Procesar, analizar y examinar espectros en la vista Spectra (Espectros)

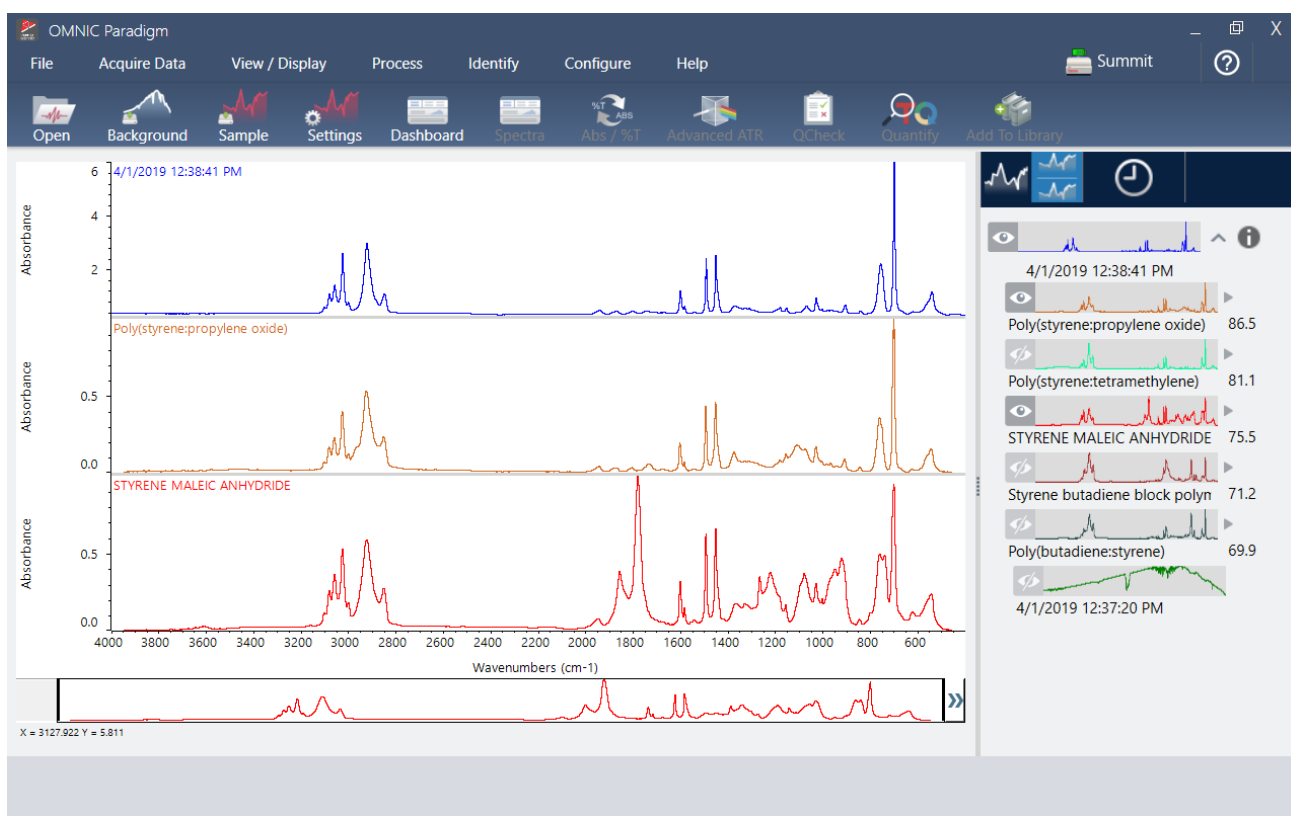

Utilice la vista Spectra (Espectros) para procesar, analizar y examinar sus datos en profundidad. Aquí puede procesar los datos, localizar y etiquetar picos, y optimizar la vista para poder comparar o analizar los espectros con más facilidad.

El panel de resultados permite agregar o quitar un espectro rápidamente de la vista principal, examinar los detalles de cada espectro o repasar el historial de cambios del espectro seleccionado.

Para más información

- ["Identificar una muestra desconocida con ATR"](#)
- ["Identificar una muestra desconocida con transmisión"](#)

1.1.3 Automatizar tareas repetitivas con diagramas de flujo

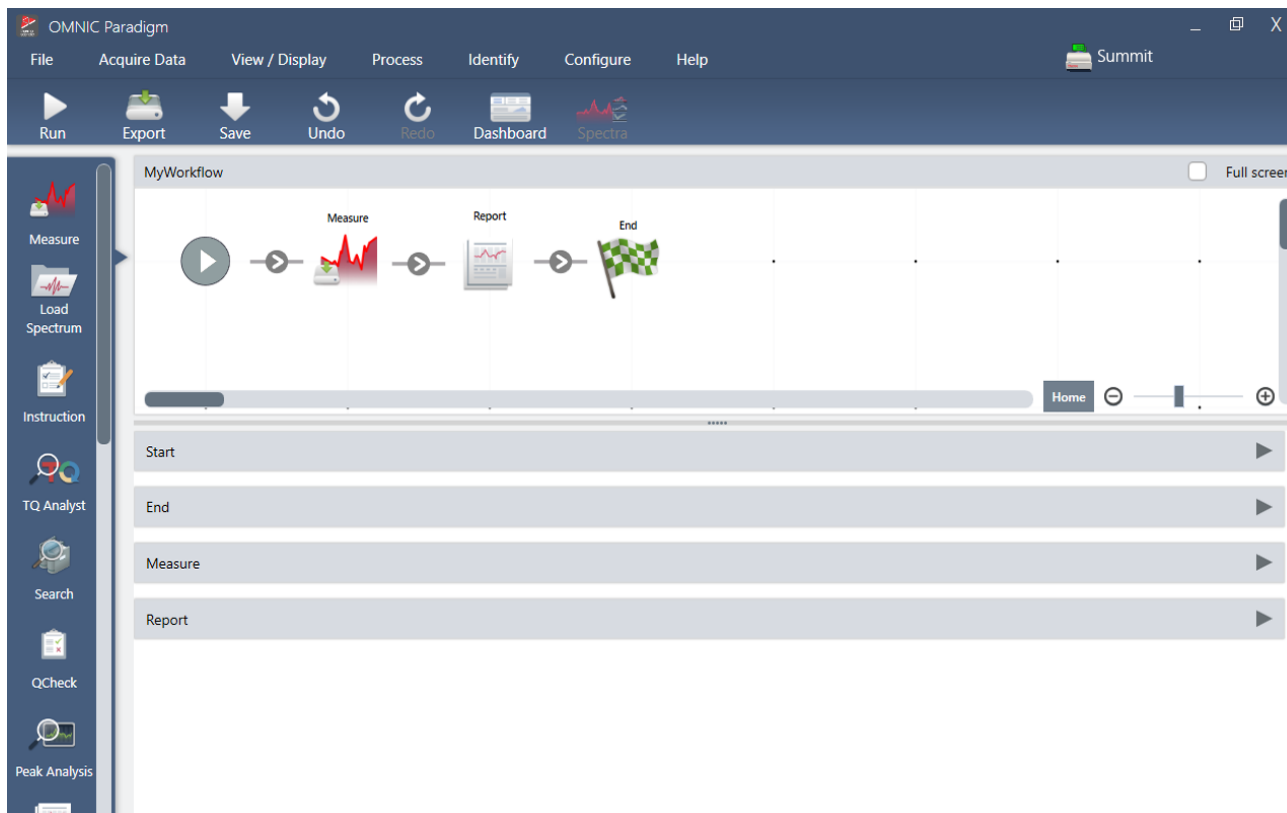

Automatice sus tareas con un diagrama de flujo para estar seguro de que las mediciones se adquieren y procesan exactamente de la misma forma un día tras otro. Para crear o modificar un diagrama de flujo basta con arrastrar y soltar mosaicos en el Editor de diagramas de flujo y luego, para ejecutarlo, hacer clic en un botón.

Los operadores que utilizan Paradigm para pantalla táctil pueden, importar y ejecutar una de nuestras pruebas de rendimiento instaladas en fábrica o un diagrama de flujo personalizado directamente desde la pantalla inicial.

Para más información

- ["Crear y ejecutar su primer diagrama de flujo"](#)
- ["Referencia de mosaicos de diagramas de flujo"](#)

1.1.4 Compartir el trabajo a distancia

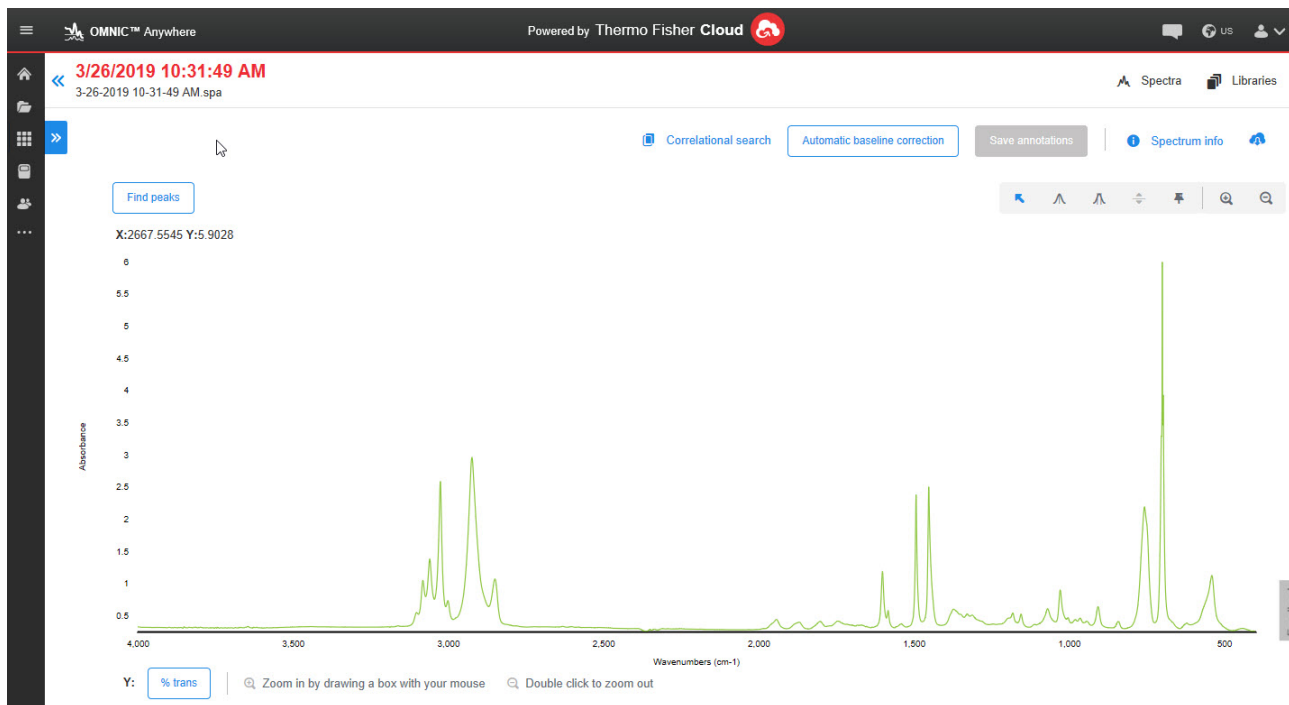

Suba sus datos a la nube y utilice OMNIC Anywhere para ver, analizar o compartir datos a través de un PC, un ordenador Apple o un dispositivo Android o iOS que esté conectado.

Con una cuenta Connect gratuita, puede medir muestras en el aula o el laboratorio, cargar los datos en su cuenta Connect y ver, examinar o compartir los datos con otro dispositivo en su residencia o área de trabajo.

Para más información

- [Ver los datos con la aplicación OMNIC Anywhere](#)

1.2 ¿Cuáles son las novedades de la versión más reciente del software OMNIC Paradigm?

Para obtener una lista completa de nuevas funciones y problemas resueltos, consulte las notas de versión.

1.2.1 Características generales

El software OMNIC Paradigm ahora admite más tipos de archivos

Ahora puede importar datos espectrales desde otras aplicaciones para colaborar con más facilidad con sus compañeros y visualizar los datos en un solo lugar. Entre los nuevos tipos de archivos compatibles están los siguientes:

- Grams (*.spc)
- JCAMP-DX (*.jdx)
- Perkin-Elmer (*.sp)
- Bruker (*. [0-9])
- Jasco (*.jws)
- TSV Text (*.tsv)

Mejoras para el uso del software OMNIC Paradigm con el software Security Suite

La nueva versión del software OMNIC Paradigm admite un registro de auditoría completo para el etiquetado, incluidas etiquetas creadas en los diagramas de flujo, permite la visualización de múltiples firmas digitales en informes y muestra los nombres de host del servidor de seguridad y la base de datos en la información de estado del sistema. También hemos añadido una política de seguridad en el software Security Administration para que pueda proteger y guardar datos.

Ahora, el software utiliza HTTPS

Ahora, el software OMNIC Paradigm utiliza HTTPS en lugar de HTTP. Esto significa que los datos que envíe a través de la red estarán cifrados para mejorar la seguridad y la privacidad. Este cambio también implica que la primera vez que se conecte a un instrumento remoto, como un espectrómetro Summit de su red, el sistema le preguntará si confía en el instrumento. Cabe esperar que esto suceda.

OMNIC Paradigm Configuration Utility

La nueva OMNIC Paradigm Configuration Utility se utiliza para configurar y personalizar el certificado SSL para el software. Únicamente los administradores deben utilizar esta utilidad y solo se deben usar los ajustes por defecto a menos que las políticas de su organización requieran un cambio.

1.2.2 Mediciones de la serie temporal

Acercar el zoom en los perfiles

Ahora puede acercar el zoom en el panel de perfil para echar un vistazo más de cerca al perfil. Haga clic con el botón secundario del ratón en el perfil y seleccione el zoom. A continuación, haga clic y arrastre para trazar un cuadro y haga clic en el cuadro para hacer zoom en ese área. Para volver al perfil completo, haga doble clic.

Guardar los interferogramas con las mediciones de la serie temporal

Ahora tiene la opción de guardar los interferogramas con los datos de la serie temporal. Una vez haya configurado el tipo de análisis como Time Series (Serie temporal), seleccione More (Más) para ver más ajustes. Al guardar los interferogramas, el tamaño de los datos guardados aumentará.

Añadir comentarios y campos personalizados a las mediciones de serie temporal

Ahora puede añadir comentarios y campos personalizados a los datos de serie temporal, al igual que podía hacer anteriormente con mediciones estándar. Para agregar un comentario o un campo personalizado, seleccione Time Series (Serie temporal) en el panel de mediciones del panel de control y, a continuación, seleccione More (Más) para ver los detalles.

Importar mediciones de serie temporal heredados desde el software OMNIC

Ahora puede importar archivos de serie temporal heredados (con la extensión de archivo .srs), por lo que podrá trabajar con los datos de OMNIC antiguos en el software OMNIC Paradigm.

1.2.3 Diagramas de flujo y paquetes

Nuevos diagramas de flujo de cualificación para el microscopio Nicolet iN5

El software OMNIC Paradigm admite ahora un conjunto de diagramas de flujo de cualificación para el microscopio Nicolet iN5.

Analizar áreas de picos con el mosaico Peak Analysis (Análisis de picos)

El mosaico Peak Analysis (Análisis de picos) ahora admite las operaciones Peak Area (Área de pico) y Peak Area Ratio (Relación de áreas de pico).

1.2.4 Microscopía

Asistencia para el microscopio Nicolet iN5

El software OMNIC Paradigm admite ahora el microscopio Nicolet iN5. Para obtener más información, consulte la nueva guía de usuario del microscopio Nicolet iN5 con el software OMNIC Paradigm.

Aplicar supresión atmosférica una vez adquiridos los datos

Ahora puede aplicar la supresión atmosférica a los datos de la sesión una vez haya terminado la medición. Anteriormente, era necesario establecer este ajuste antes de realizar la medición.

La vista del espectro en tiempo real muestra los valores del intervalo, máximo y mínimo del interferograma

Ahora, la vista del espectro en tiempo real muestra la tensión mínima y máxima para el interferograma y la diferencia total o intervalo.

Mejores filtros y búsqueda con seguridad

A la hora de buscar sesiones guardadas, ahora puede utilizar filtros relacionados con la seguridad para encontrar las sesiones más rápido. Antes, podía hacerlo con mediciones y datos de serie temporal, pero no con sesiones.

El panel Live Spectrum (Espectro en tiempo real) muestra una advertencia de saturación

Ahora, el panel Live Spectrum (Espectro en tiempo real) muestra una advertencia que indica que el detector está saturado cuando la tensión del interferograma es demasiado alta.

Usar el microscopio RaptIR como una fuente de emisión en el lado derecho

Si el microscopio está instalado en el lado derecho del espectrómetro, ahora puede usarlo como fuente de emisión. Seleccione el lado derecho colimado como fuente en el software.

Vista de cámara disponible en el panel

Hemos añadido la vista de cámara a la barra de tareas del panel para que pueda ver con más facilidad la muestra antes de comenzar la sesión.

Se ha añadido el redondeado a los resultados de análisis de las partículas

El análisis de partículas muestra ahora un valor para el redondeado, además de los resultados anteriores.

Módulo Raman: el láser se apaga tras un período de inactividad

Ahora, cuando utilice el módulo Raman, podrá indicar que el láser se apague automáticamente tras el periodo de inactividad fijado. Esto le ayudará a proteger la muestra de daños accidentales.

Módulo Raman: el sistema se cancelará automáticamente

Si abre la puerta del accesorio o apaga el láser mientras recopila datos, ahora el sistema se cancelará automáticamente y dejará de recopilarlos.

1.3 Pasar del software OMNIC al software OMNIC Paradigm

El software OMNIC Paradigm es una actualización moderna del software OMNIC e incluye herramientas familiares para el análisis de espectroscopía en un paquete sencillo y optimizado.

El nuevo software se ha diseñado para que se pueda utilizar de forma sencilla, pero si conoce el software OMNIC, notará que hay algunos importantes cambios que debe conocer.

1.3.1 Almacenamiento de datos

OMNIC	OMNIC Paradigm
<p>El software OMNIC utiliza un sistema de archivos para el almacenamiento y la recuperación de datos.</p>	<p>OMNIC Paradigm utiliza una base de datos como el elemento principal para almacenar y recuperar datos.</p> <p>Con el uso de una base de datos, se obtienen algunas ventajas frente al uso del sistema de archivos:</p> <ul style="list-style-type: none">• Los datos siempre se guardan automáticamente para que no tenga que preocuparse por perder el trabajo accidentalmente.• El uso de una base de datos brinda mayor seguridad.• Con el uso de una base de datos, el software captura automáticamente todo el historial de sus datos espectrales. Todas las modificaciones se registran en el historial del espectro.• La base de datos se puede almacenar en una ubicación compartida para tener una mejor colaboración.• La base de datos facilita la búsqueda, el filtrado y el orden de sus mediciones y registros anteriores, además de agilizar algunas operaciones en comparación con OMNIC.

Aunque el software OMNIC Paradigm emplea una base de datos, aún podrá [exportar y compartir sus datos como archivos según lo necesite](#). Por ejemplo, puede exportar y compartir mediciones como archivos SPA, y puede importar archivos SPA que haya creado con el software OMNIC.

1.3.2 Configuración de experimento y de medición

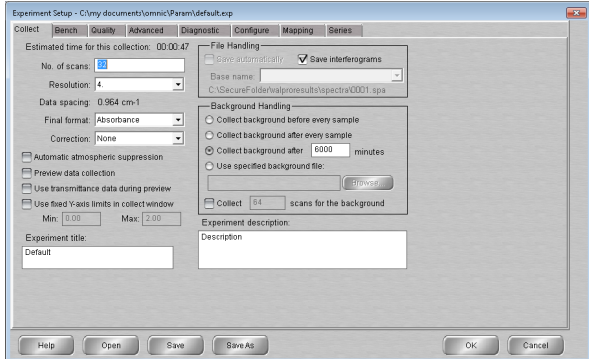
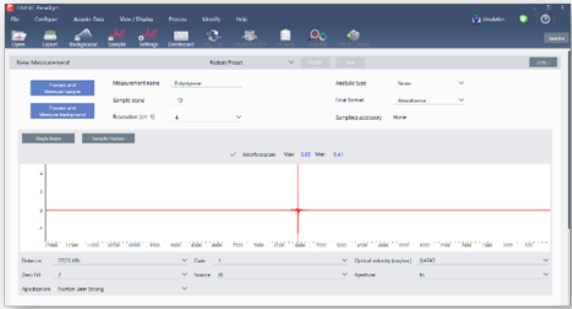
OMNIC	OMNIC Paradigm
<p>El software OMNIC utiliza la ventana Experiment Setup (Configuración de experimento) para ajustar los ajustes de la medición para la adquisición de datos.</p> 	<p>En el software OMNIC Paradigm, las mediciones y el análisis inician en el panel de control. Aquí tendrá un fácil acceso a los ajustes frecuentes, podrá seleccionar More (Más) para obtener una configuración avanzada y para visualizar la señal en directo. Además, podrá guardar, editar y establecer el nombre de grupos de ajustes para que coincidan con su accesorio de muestreo.</p> 

En el software OMNIC Paradigm, también puede elegir entre distintas vistas, como las vistas Desktop (Escritorio), Touchscreen (Pantalla táctil) y Operator (Operador), las cuales se han diseñado para usos específicos:

- Desktop (Escritorio) para el análisis detallado;
- Touchscreen (Pantalla táctil) para tareas de rutina;
- y Operator (Operador) para ejecutar paquetes y diagramas de flujo personalizados.

Figura 1-1: Vistas Escritorio, Pantalla táctil y Operador

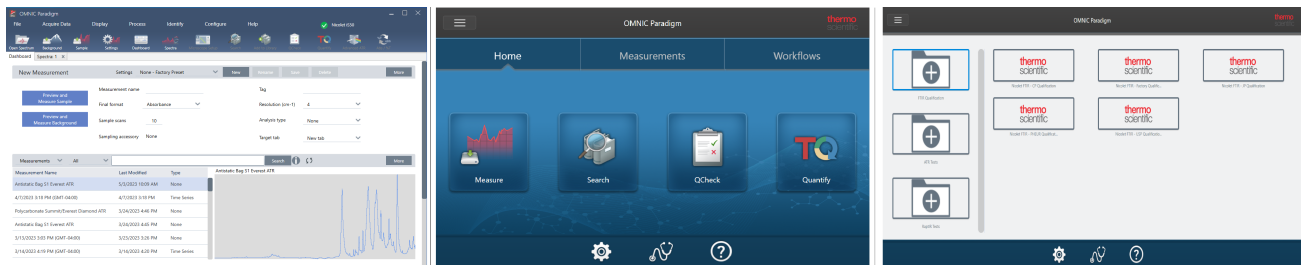

Asimismo, ahora puede hacer clic con el botón derecho para abrir el menú contextual y visualizar más herramientas y funciones, en lugar de buscar en más menús e iconos en el software OMNIC.

La nueva vista Spectra (Espectros)

En OMNIC

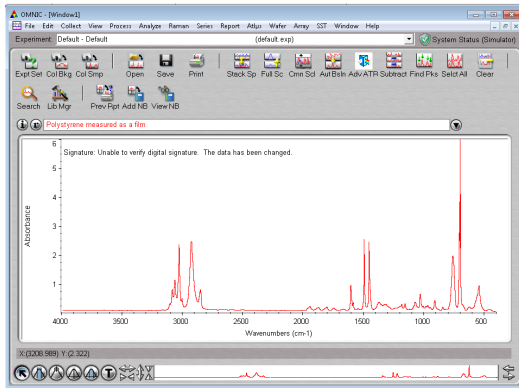

En el software OMNIC Paradigm

Con la nueva vista Spectra (Espectros) en el software OMNIC Paradigm, podrá visualizar varios espectros con facilidad, hacer clic en el botón derecho para obtener más herramientas y opciones, o bien visualizar el historial para consultar todos los pasos del procesamiento y el análisis que se han llevado a cabo.

1.3.3 Guardado y uso compartido de resultados

La creación de informes en el software OMNIC Paradigm es aún más sencilla que antes. Cuando se visualicen espectros o sesiones, puede crear un informe empleando plantillas predefinidas. Cada plantilla le permite personalizar las secciones que se incluirán o excluirán; además, puede guardar o imprimir el informe, o bien exportarlo a la aplicación Microsoft Office, incluidos Word, Excel y Power Point.

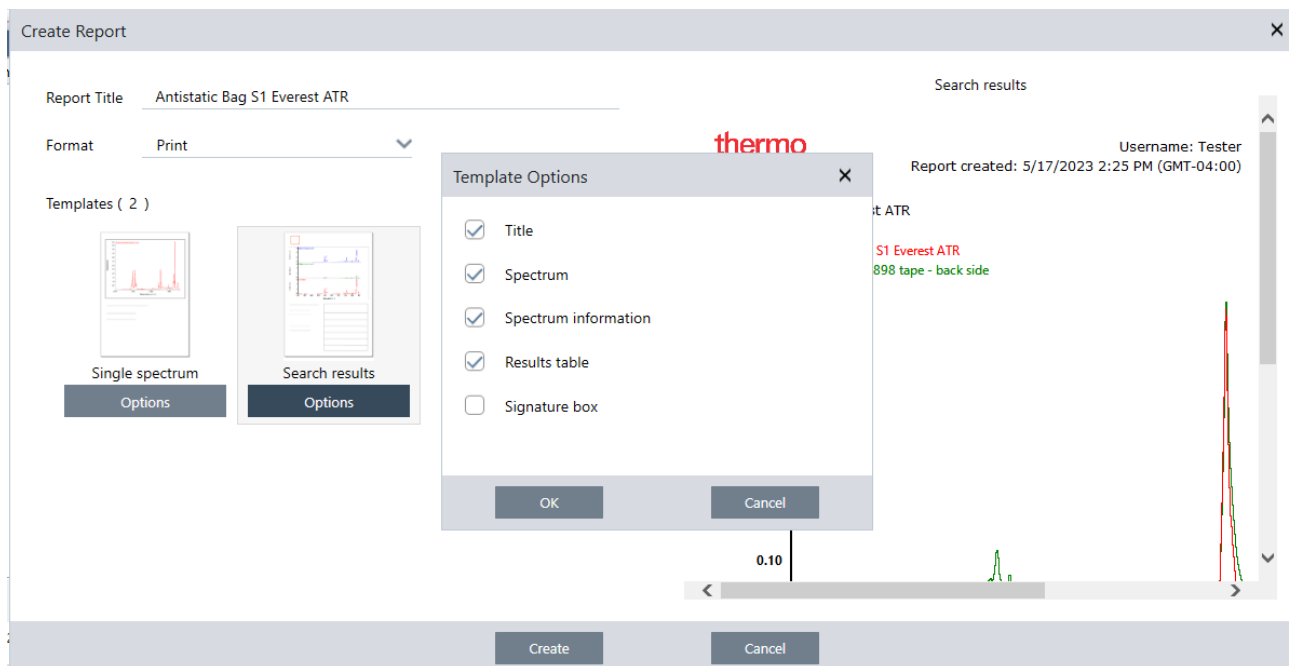

Los informes se guardan en su base de datos y, posteriormente, puede buscarlos en el panel de control.

Nuevas formas para verificar el rendimiento del sistema

La comprobación del correcto funcionamiento del sistema es distinta entre el software OMNIC Paradigm y el software OMNIC. En OMNIC, se utilizaba la monitorización de verificación del rendimiento del sistema (SPV) y otras herramientas para verificar que el sistema tuviera un buen funcionamiento. En el software OMNIC Paradigm, generalmente verificará el rendimiento del sistema con dos funciones:

- El icono de estado del sistema. El icono de estado del sistema le indica el estado del instrumento y le notifica si hay problemas con el instrumento o con el software.

El icono de estado del sistema que muestra un sistema en buen estado y una indicación de que hay un problema.

- Diagramas de flujo Performance verification (PV) (Verificación del rendimiento) y Qualification (Cualificación). Estos diagramas de flujo ejecutan una serie de pruebas empleando estándares conocidos para comprobar que el sistema

1. Primeros pasos con el software OMNIC Paradigm

funciona correctamente y cumple con todos los requisitos de fábrica o de farmacopea.

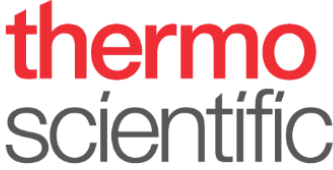
Name	Date Created	Last Modified	Preview
Nicolet RaptIR - PV Test	5/9/2023 12:16 PM	5/9/2023 12:16 PM	
Nicolet RaptIR - USP Qualification	5/9/2023 12:16 PM	5/9/2023 12:16 PM	
Qualification and Algorithms Test	5/8/2023 4:42 PM	5/8/2023 4:42 PM	
Smart Diffuse Accessory - PV Test	5/8/2023 4:42 PM	5/8/2023 4:42 PM	
Accessory Performance Test	5/8/2023 4:42 PM	5/8/2023 4:42 PM	
ATR Accessory - PHEUR Qualification	5/8/2023 4:42 PM	5/8/2023 4:42 PM	
...	

Utilizar los diagramas de flujo de OMNIC Paradigm para simplificar los procesos rutinarios

En el software OMNIC Paradigm, puede utilizar los diagramas de flujo para asegurarse de que los procedimientos rutinarios se llevan a cabo de la misma forma cada vez. Por ejemplo, puede crear un diagrama de flujo para medir una muestra, aplicar el procesamiento a los datos y crear un informe con los mismos ajustes cada vez. Un operador simplemente puede ejecutar el diagrama de flujo sin preocuparse por configurar la medición y sin que haya riesgo de olvidar por accidente un paso del proceso. Obtenga más información sobre los diagramas de flujo en ["Acerca de los diagramas de flujo"](#).

Figura 1-2: Utilice los mosaicos para crear un diagrama de flujo potente y personalizado

El software OMNIC Paradigm utiliza nuevos términos

Es posible que algunas de las funciones e ideas a las que está acostumbrado en el software OMNIC tengan otro nombre en el software OMNIC Paradigm.

Cómo era en el software OMNIC	Cómo es en el software OMNIC Paradigm
Experiments (Experimentos)	<p>Settings (Ajustes)</p> <p>En el software OMNIC, el archivo del experimento almacenaba un conjunto de parámetros de medición. En el software OMNIC Paradigm, puede definir, guardar y editar ajustes con el uso de la lista de Settings (Ajustes) en el panel de control.</p>  <p>Al igual que en experimentos, estos ajustes con nombre guardan sus ajustes frecuentes y avanzados de medición y se pueden asociar a instrumentos y accesorios de muestreo específicos. Los accesorios Smart cargan automáticamente ajustes por defecto en el momento de su instalación.</p>
Parameters (Parámetros)	<p>Settings (Ajustes)</p> <p>Con el software OMNIC, los ajustes individuales, como la resolución o el número de barridos de muestra, se denominaban parámetros. Ahora, simplemente se denominan ajustes.</p>
Bench (Mesa)	<p>Advanced settings (Ajustes avanzados)</p> <p>En el software OMNIC, los ajustes que eran específicos del instrumento, como la velocidad óptica o el tamaño de la apertura, estaban en la pestaña Bench (Mesa) de la ventana de configuración de experimento. En su lugar, OMNIC Paradigm muestra los ajustes frecuentes en el panel de control por defecto y también muestra otros ajustes menos frecuentes en el área Advanced Settings (Ajustes avanzados). Seleccione More (Más) en el panel de control para visualizar estos ajustes adicionales.</p>
Collect (Obtención)	<p>Measure (Medición)</p> <p>Mientras adquiere datos o un espectro en el software OMNIC, ahora mide una muestra o el fondo en el software OMNIC Paradigm.</p>

1.3.4 Secciones donde puede buscar más información

Busque más información sobre sus herramientas favoritas de OMNIC en la ayuda de OMNIC Paradigm en nuestra nueva base de conocimientos:

- ["Medir una muestra"](#)
- ["Aplicar ecuaciones básicas a datos adquiridos"](#)
- ["Find Peaks \(Buscar picos\)"](#)
- ["Gestionar bibliotecas espectrales"](#)
- ["Identificar una muestra desconocida con ATR"](#)

1.4 Instalar el software OMNIC Paradigm

El software OMNIC Paradigm viene ya instalado en el espectrómetro Thermo Scientific™ Nicolet™ Summit y preparado para su uso con el monitor de pantalla táctil anexo o con un monitor externo conectado con un Mini DisplayPort.

Instale el software OMNIC Paradigm en el escritorio, portátil u otro dispositivo donde piense conectar espectrómetros Summit u otros instrumentos, como el espectrómetro Nicolet iS5 o iS50, a través de una conexión Ethernet, WiFi o USB. Conéctese a un instrumento para medir una muestra y desconéctese para que otros operadores puedan utilizar el instrumento mientras usted analiza los datos o desarrolla diagramas de flujo.

Esta guía le orientará en la instalación del software OMNIC Paradigm.

1.4.1 Antes de comenzar

Para poder ejecutar y utilizar el software OMNIC Paradigm, el sistema debe cumplir los requisitos del sistema recomendados que se indican a continuación.

1.4.2 Instalar el software OMNIC Paradigm

La instalación del software OMNIC Paradigm tarda solo unos minutos.

◆ Para instalar el software OMNIC Paradigm

1. Inserte el soporte de instalación (DVD o unidad de memoria flash).
2. Ejecute el instalador.
 - a. Abra los archivos y ejecute el archivo start.exe.
 - b. Siga las indicaciones de la pantalla para instalar el software OMNIC Paradigm.

1.4.3 Configurar y conectar el software OMNIC Paradigm

Por omisión, los datos se guardan en la base de datos en el dispositivo local. Si conecta un espectrómetro Nicolet Summit, puede continuar utilizando la base de datos local o bien conectarse a la base de datos del instrumento o a otra base de datos de la red.

◆ Para conectarse a una base de datos predeterminada

1. Abra el software OMNIC Paradigm.
2. Seleccione **Configure > Database (Configurar > Base de datos)**.
3. En la lista de motores de base de datos, seleccione **Thermo Scientific Built-in Database (Base de datos interna de Thermo Scientific)**.
4. Introduzca la dirección del servidor o URL de su base de datos. La dirección del servidor o URL es el nombre del instrumento en red al que desea conectarse.

Para conocer más sobre la configuración de la base de datos, consulte ["Configurar la base de datos"](#)

1.5 Conceptos básicos y funciones

En esta sección se introducen los conceptos principales del uso del software OMNIC Paradigm. La información de esta sección le ayudará a adquirir conocimientos esenciales del software OMNIC Paradigm a fin de que pueda aprovechar todas las funciones y herramientas para analizar sus muestras.

1.5.1 Conceptos básicos del software OMNIC Paradigm

Conocer los conceptos principales del software OMNIC Paradigm le ayudará a ser más eficaz y eficiente a la hora de adquirir, analizar y generar informes de los datos espectrales.

Aunque pueda personalizar el software OMNIC Paradigm para adaptarlo a sus necesidades concretas y en ocasiones no realice todos los pasos, el siguiente es el proceso más común que se sigue:

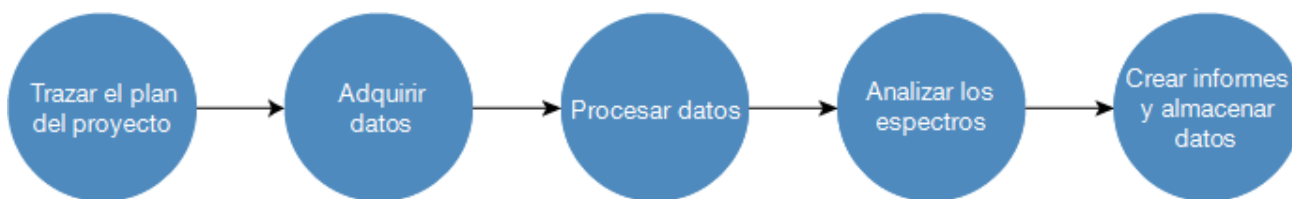

Trazar el plan del proyecto

Antes de comenzar con el software, es importante tener claros los objetivos del proyecto. La planificación previa ayuda a decidir qué tipo de procesamiento y análisis es el más adecuado para el trabajo, qué parámetros de medición darán los mejores datos y cómo aumentar la eficiencia de los procedimientos.

Antes de adquirir datos debería ser capaz de responder a estas preguntas:

- **¿Cuáles son los objetivos de este proyecto?**

Por ejemplo, puede que desee identificar una muestra desconocida o verificar que la muestra cumple las normas. Con el software OMNIC Paradigm puede realizar distintos procesos y pasos analíticos en función de cómo utilice los datos. Los objetivos más comunes son:

- Identificar una muestra pura
- Identificar los componentes de una mezcla
- Verificar que una muestra se ajusta a las especificaciones
- Cuantificar los componentes de una muestra

- **¿Cómo voy a medir la muestra?**

1. Primeros pasos con el software OMNIC Paradigm

El software OMNIC Paradigm admite el uso de una gran variedad de accesorios de muestreo espectrométrico y técnicas de medición.

Consulte en "[FTIR Sample Handling Techniques](#)" (Técnicas de manipulación de muestras FTIR), en la Academia de espectroscopía FTIR, el debate completo sobre elección del mejor método de adquisición para su trabajo concreto.

- **¿Se trata de ciertas mediciones puntuales o conformarán un procedimiento habitual y repetido?**

Si desea automatizar un procedimiento de rutina, puede crear un diagrama de flujo. Con un diagrama de flujo puede especificar parámetros para la adquisición de datos, proporcionar instrucciones a los operadores y definir con antelación el procesamiento, la generación de informes y el archivado de los datos. A partir de ese momento, usted y los demás operadores podrán utilizar el diagrama de flujo para realizar procedimientos con la seguridad de que siempre incluirán los mismos pasos.

Si necesita una guía detallada para crear un diagrama de flujo nuevo, consulte "[Acerca de los diagramas de flujo](#)".

Adquirir datos

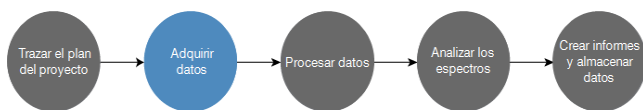

Una vez establecido el plan para adquirir y trabajar con los datos, estará listo para comenzar a medir muestras. Por lo general, para medir una muestra y adquirir los datos, se siguen estos pasos:

1. Prepare el espectrómetro, el accesorio de muestreo y la muestra que se debe medir.

Antes de comenzar, asegúrese de tener preparados el espectrómetro, el accesorio de muestreo y la muestra. Este paso incluye comprobar que el espectrómetro se ha calentado y funciona bien, que el accesorio de muestreo está instalado y que la muestra está preparada.

Los pasos concretos para preparar el espectrómetro y accesorios dependen del instrumento y de la muestra que se utilicen. Consulte los detalles específicos en las guías del usuario y tutoriales del instrumento. O bien, consulte la información sobre la manipulación y medición de muestras en la Academia de espectroscopía FTIR.

Tenga presente que debe medir el fondo sin tener la muestra presente. El momento mejor para adquirir un espectro de fondo varía según el tipo de muestra que se vaya a medir.

2. Seleccione o modifique los parámetros de medición.

Una vez que esté preparado el instrumento, puede ajustar las opciones para indicar cómo adquirirá y procesará los datos el software así como para configurar el espectrómetro. Puede seleccionar parámetros guardados en un menú del panel de control o modificar los parámetros por separado para cada medición particular.

Consulte en "[Configurar y guardar opciones de medición](#)" la información sobre cómo modificar y guardar parámetros de medición.

3. Mida el fondo.

Cuando se mida una muestra, el espectrómetro registra datos de la muestra y del entorno del espectrómetro. Para estar seguro de que el espectro de muestra representa únicamente a su muestra, sin datos del entorno del fondo,

1. Primeros pasos con el software OMNIC Paradigm

debe medir el fondo. A continuación, el espectro de fondo se compara (o contrasta) con el espectro de muestra y reconoce los datos del fondo, dejando exclusivamente datos de la muestra.

Consulte en "[Medir el fondo](#)" la información sobre cuándo y cómo adquirir un espectro de fondo.

4. Mida la muestra.

Por último, puede medir la muestra. Durante la medición, puede mostrar una vista previa del espectro y precisar mejor los parámetros de medición antes de continuar. Si indica un tipo de análisis en los parámetros, los datos se procesarán automáticamente tras su adquisición.

Una vez adquiridos los datos, puede ver y examinar el espectro en la vista espectral.

Procesar datos

Después de medir la muestra, suele ser conveniente procesar los datos para que sea más fácil analizarlos o compararlos con otros espectros. El software OMNIC Paradigm puede ayudarle a corregir ciertos problemas frecuentes de los espectros como los siguientes:

- Una línea base inclinada, curvada, desviada o no deseada
- Picos oscurecidos por ruido en los datos
- Variaciones en la profundidad de penetración de una medición de ATR
- Picos totalmente absorbentes por grosor excesivo de una muestra
- Problemas causados por CO₂ o H₂O en la atmósfera

Analizar la muestra

El software OMNIC Paradigm cuenta con herramientas diseñadas para ayudar a realizar análisis comunes y examinar los datos espectrales en profundidad. Estos son algunos tipos comunes de análisis:

- **Identificar una muestra o mezcla desconocida**

Para identificar una muestra desconocida o los componentes de una mezcla, compare el espectro de su muestra con los espectros de referencia que hay guardados en bibliotecas espectrales. Las bibliotecas espectrales son grupos de espectros recogidos y suelen contener información adicional sobre los compuestos almacenados. Las bibliotecas se pueden crear, pero también se pueden comprar. Al realizar una búsqueda multicomponente o de correlación, el software busca en las bibliotecas almacenadas espectros que sean similares al espectro de su muestra e indica el grado de coincidencia de los espectros encontrados.

Para obtener más información sobre las bibliotecas espectrales, consulte "[Gestionar bibliotecas espectrales](#)"

1. Primeros pasos con el software OMNIC Paradigm

Para obtener más información sobre la identificación de una muestra desconocida, consulte "[Identificar una muestra desconocida con ATR](#)".

- **Verificar los composición de una muestra**

Comprobar que una muestra se ajusta a las especificaciones resulta muy sencillo con QCheck (CCalidad). Con CCalidad puede comparar dos espectros seleccionados, o bien uno o más espectros con un espectro de referencia o grupo espectral. Los resultados de CCalidad muestran el grado de similitud entre los espectros con un valor de coincidencia de entre 0,0 (ninguna similitud) y 1,0 (los espectros son idénticos).

- **Buscar las concentraciones de componentes de una muestra**

Los métodos de análisis cuantitativos que se hayan creado con el software TQ Analyst se pueden utilizar en el software OMNIC Paradigm. Puede seleccionarlos y ejecutar el análisis cuantitativo desde el panel de control de OMNIC Paradigm.

- **Realizar un análisis profundo personalizado**

El software OMNIC Paradigm cuenta con numerosas herramientas para ayudarle a estudiar a fondo los espectros. Por ejemplo, la herramienta Find Peaks (Buscar picos) le permite identificar y etiquetar picos, pero también puede sustraer un espectro de otro o realizar otras operaciones con la matemática espectral.

Generar informes y guardar datos

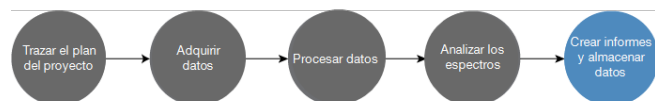

Cuando haya adquirido, procesado o analizado los datos, es probable que desee guardarlos o compartirlos. Con el software OMNIC Paradigm puede personalizar el modo de almacenar o exportar los datos.

- **Exportación de informes**

Cuando desee compartir los datos, puede generar informes automáticamente por medio de plantillas. Las plantillas pueden incluir resultados de las búsquedas en bibliotecas, entre otros, y pueden utilizarse para enviar datos directamente a Microsoft Word, Excel, or PowerPoint.

- **Almacenamiento de datos**

El software está configurado, por omisión, para almacenar datos en la base de datos del servidor MariaDB, pero se puede configurar para otras bases de datos, como de Oracle o Microsoft SQL Server.

Además, los parámetros, espectros y diagramas de flujo se pueden exportar como archivos, que también podrá almacenar, compartir o guardar en copias de seguridad.

Para obtener información sobre las opciones de seguridad de los datos del software OMNIC Paradigm, consulte «Conformidad con norma 21 CFR Parte 11».

1.5.2 Pasos siguientes

Es posible que no utilice siempre todos los pasos del proceso descrito aquí, pero conocer todo el proceso y las funciones que le ofrece el software OMNIC Paradigm le permitirá obtener mejores resultados.

A continuación, dispóngase a medir sus primeras muestras, a revisar la configuración del espectrómetro o a crear un diagrama de flujo para automatizar sus procedimientos de rutina.

1.5.3 Opciones del software OMNIC Paradigm

El software OMNIC Paradigm cuenta con tres interfaces distintas para adaptarse a sus dispositivos o tareas, y se empareja con otro software de Thermo Scientific para facilitar el desarrollo y la ejecución de métodos cuantitativos así como para proteger y examinar sus datos.

Emparejar OMNIC Paradigm con otros software de Thermo Scientific

El software OMNIC Paradigm es compatible con otros programas de software de Thermo Scientific, con lo que aumenta la flexibilidad, y la seguridad de los datos y análisis cuantitativos.

Software de análisis cuantitativo

Empareje el software OMNIC Paradigm con el software TQ Analyst™ versión 9.8 o posterior y podrá desarrollar y ejecutar métodos de análisis cuantitativos que puede utilizar en el software OMNIC Paradigm.

- TQ Analyst EZ Edition
- TQ Analyst Professional Edition

Consulte los detalles en «TQ Analyst™ Pro Edition Software», en thermofisher.com.

Software de seguridad de datos

Utilice el software Thermo Scientific™ OMNIC™ Security Suite versión 2.2 o posterior para garantizar la seguridad e integridad de sus datos. El software Security Suite asegura el cumplimiento de la norma 21 CFR Parte 11 e incluye lo siguiente:

- Security Administration para controlar el acceso al sistema, gestionar las directivas de seguridad y establecer las firmas digitales relativas a la responsabilidad de la integridad de los datos
- Audit Manager para crear y gestionar trazas de auditoría completas
- Herramienta Thermo Software IQ para comprobar la seguridad de la instalación

1.5.4 Desplazarse por el software

El software OMNIC Paradigm puede tener tres vistas:

- Vista Desktop (Escritorio): se utiliza para el análisis y el procesamiento detallados.
- Vista Touchscreen (Pantalla táctil): se utiliza para optimizar las mediciones y el análisis rutinario.
- Vista Operator (Operador): se utiliza para ejecutar diagramas de flujo en paquetes personalizados.

Cada una de estas vistas tiene un punto de inicio principal donde puede iniciar su análisis y ver el trabajo reciente.

Cambio entre interfaces

Aunque el software de escritorio y de pantalla táctil están optimizados para distintos dispositivos y tareas, es posible pasar entre una y otra en cualquier momento.

◆ Para cambiar entre las interfaces de pantalla táctil y de escritorio

- Para cambiar del escritorio a la pantalla táctil, seleccione **Configure > View > Touchscreen (Configurar > Ver > Pantalla táctil)**.

El software se cerrará un momento y volverá a abrirse mostrando la interfaz de pantalla táctil.

- Para cambiar de la pantalla táctil al escritorio, en la pantalla de inicio seleccione **Switch to Desktop (Cambiar a escritorio)** en el menú.

El software se cerrará un momento y volverá a abrirse mostrando la interfaz de escritorio.

El panel de control (vista Desktop [Escritorio])

Cuando utiliza la vista Desktop (Escritorio), el análisis inicia en el panel de control. Esta es la parte donde puede acceder con facilidad a los ajustes frecuentes y ver las mediciones y los diagramas de flujo más recientes.

El panel de control se divide en cuatro áreas principales:

- **Los menús y la barra de herramientas:** se incluyen los menús, las herramientas frecuentes y el estado del sistema.
- **El panel New Measurement (Nueva medición):** seleccione los ajustes de su medición e inicie una nueva medición.
- **El panel de mediciones e informes:** ordene, filtre y busque sus mediciones anteriores y los datos guardados, incluidos los informes, mediciones, sesiones y los datos de la serie temporal.
- **El panel de diagramas de flujo:** la parte donde puede ver los diagramas de flujo y los paquetes.

1. Primeros pasos con el software OMNIC Paradigm

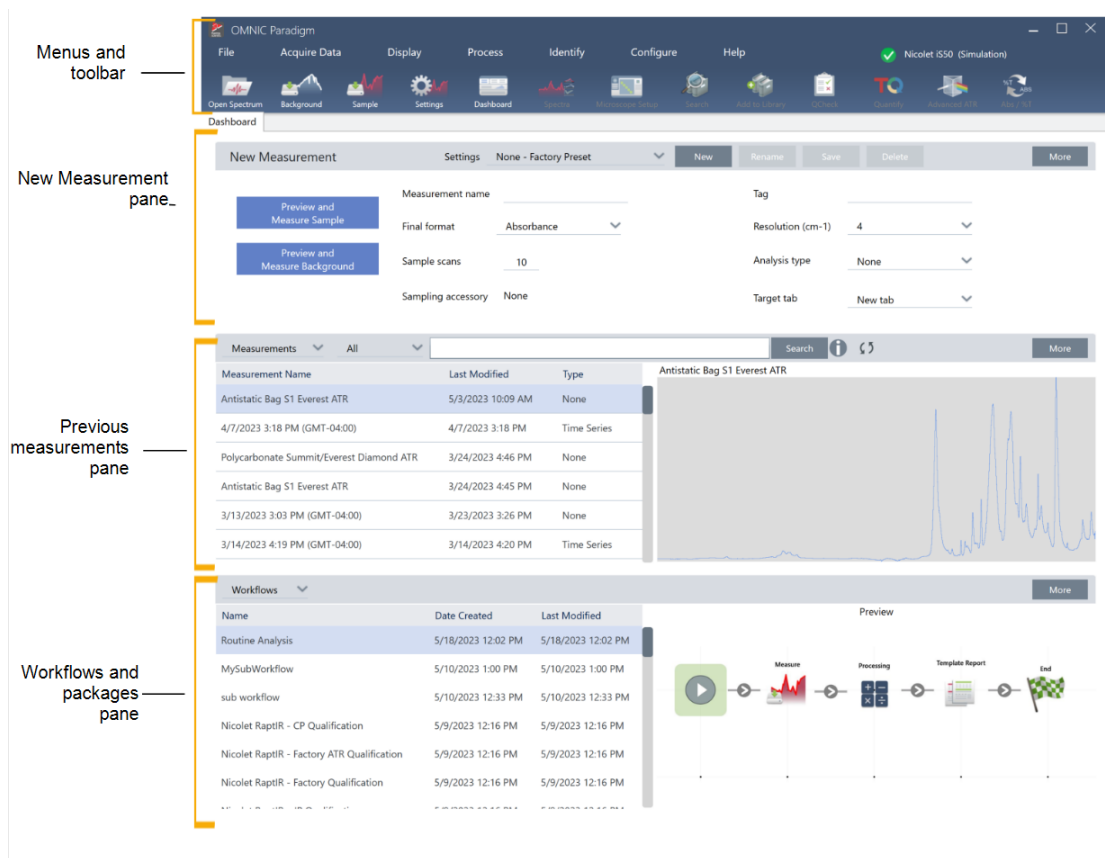

Menús y barra de herramientas

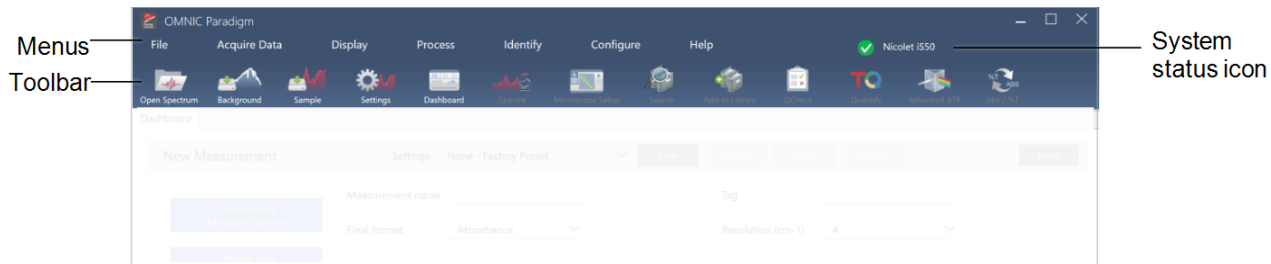

Componente	Descripción
Menús	Utilice los menús para buscar funciones y herramientas.
Barra de herramientas	La barra de herramientas le proporciona un rápido acceso a las herramientas frecuentes y puede usarla para desplazarse entre vistas, como las vistas Dashboard (Panel de control) y Spectra (Espectros).

1. Primeros pasos con el software OMNIC Paradigm

Componente	Descripción
El icono de estado del sistema	El icono de estado del sistema muestra el estado del sistema y le notifica sobre posibles problemas.

Panel New measurement (Nueva medición)

El panel New Measurement (Nueva medición) es la parte donde edita los ajustes de su medición e inicia una nueva medición. Haga clic en More (Más) para ver otros ajustes y el interferograma en directo o el espectro de haz simple.

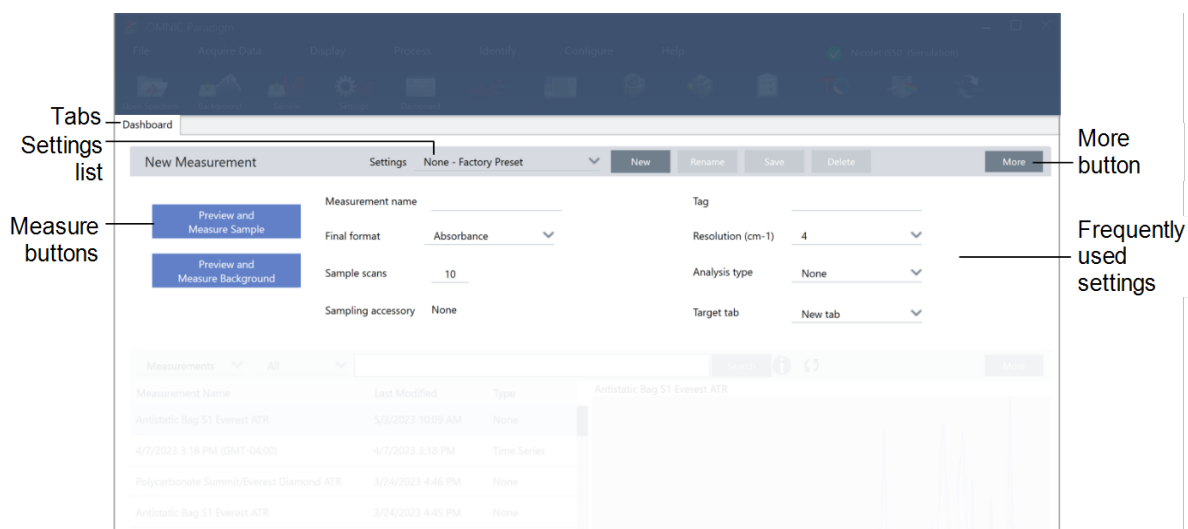

Componente	Descripción
Pestañas	En esta parte se muestran las pestañas abiertas.
Lista de Settings (Ajustes)	La lista de Settings (Ajustes) incluye ajustes creados en fábrica y ajustes que usted ha creado. En la lista se muestran solo los ajustes que se asocian al accesorio de muestreo actualmente instalado.
Botones de medición	Seleccione estos botones para obtener una vista previa y medir la muestra o el fondo.
El botón More (Más)	En cada sección, puede seleccionar More (Más) para ver más información y tener acceso a más herramientas y ajustes. En esta parte, puede seleccionar More (Más) para ver más ajustes y para visualizar el interferograma en directo o el espectro de haz simple.
Ajustes frecuentes	En esta parte, puede encontrar los ajustes frecuentes necesarios. Seleccione More (Más) para ver los ajustes avanzados.

Panel Previous measurements (Mediciones anteriores)

En esta área se muestran los datos medidos anteriormente, incluidas las mediciones, los informes, las sesiones o los datos de la serie temporal.

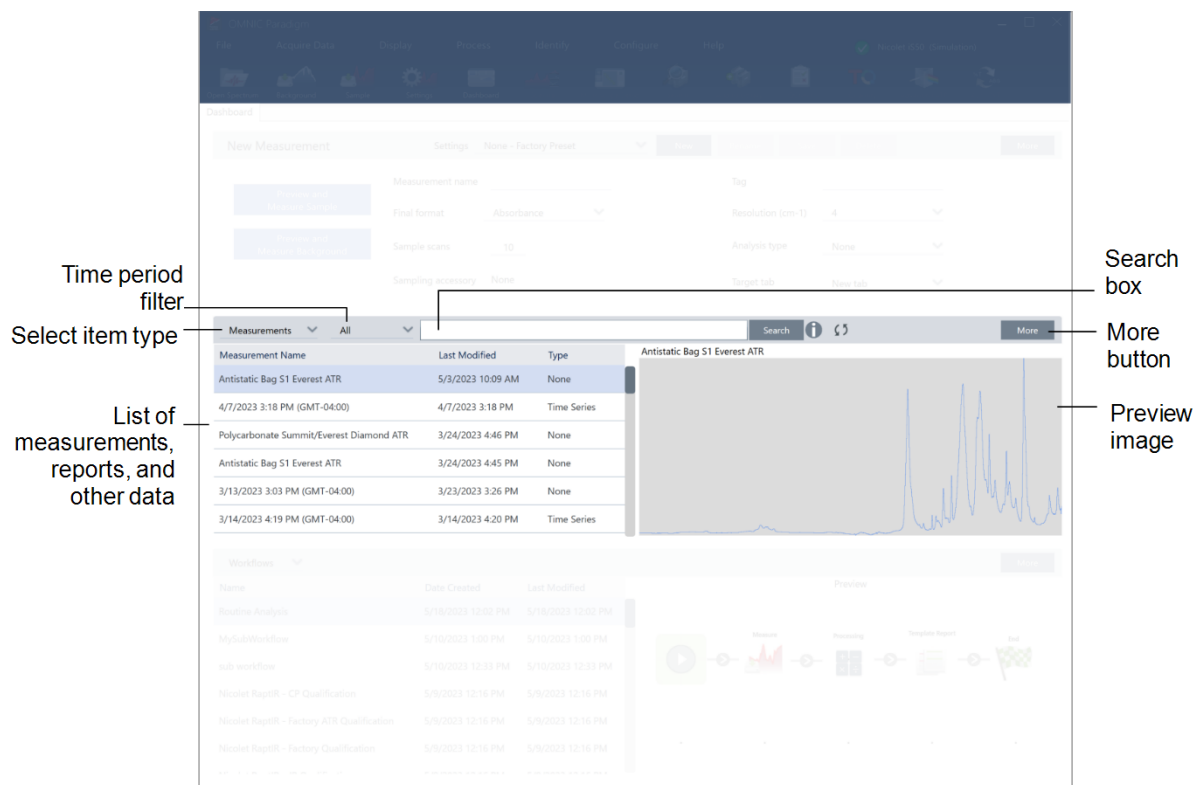

Componente	Descripción
Filtro de período de tiempo	Se utiliza para filtrar la lista de datos por antigüedad.
Selección del tipo de elemento	Se muestran las mediciones, los informes, las sesiones o los datos de la serie temporal.
Lista de datos	En esta área se muestran los datos reales. Seleccione el encabezado de la columna para ordenar la lista según esa columna. Por ejemplo, seleccione Last Modified (Última modificación) para ordenar la lista del más antiguo al más reciente o del más reciente al más antiguo.
Cuadro de búsqueda	Utilice este cuadro de búsqueda para buscar registros individuales. Explore “Búsqueda de mediciones e informes” para obtener más información sobre la búsqueda y el etiquetado.
Botón More (Más)	Selecciónelo para ver más información sobre sus datos.
Imagen de vista previa	Muestra una imagen de vista previa de los datos.

Panel de diagramas de flujo y paquetes

En el panel final del panel de control se muestran sus diagramas de flujo y paquetes.

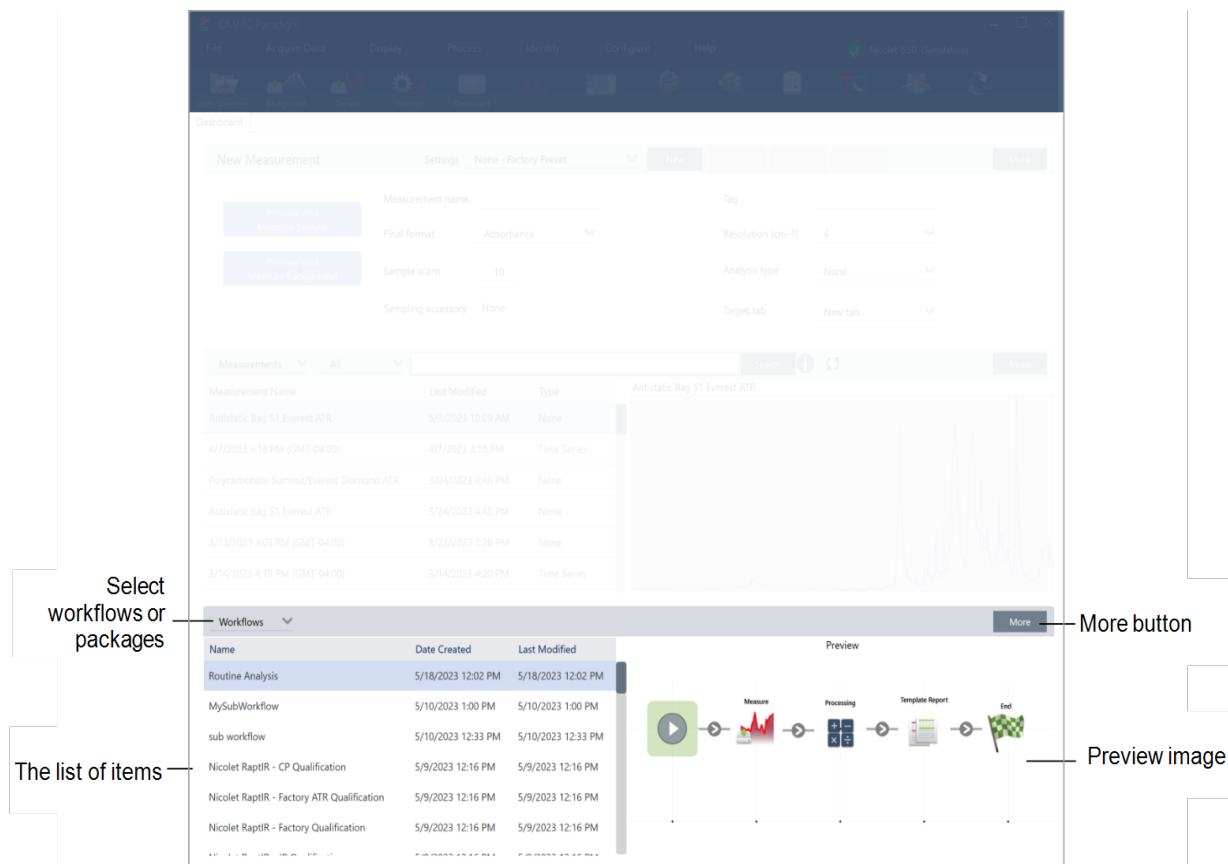

Componente	Descripción
Selección de los diagramas de flujo o los paquetes	Seleccione si desea ver Workflows (Diagramas de flujo) o Packages (Paquetes).
Lista de datos	En esta área se muestra su lista de diagramas de flujo o paquetes. De la misma forma que el panel de mediciones, puede seleccionar el encabezado de columna, como Date Created (Fecha de creación), para ordenar los registros según ese encabezado.
Botón More (Más)	Seleccione More (Más) para ampliar este panel.
Imagen de vista previa	En esta área se muestra una imagen de vista previa. Los diagramas de flujo o paquetes bloqueados, como los diagramas de flujo de cualificación, solo muestran un logotipo.

La pantalla de inicio (vista Touchscreen [Pantalla táctil])

Cuando utiliza la vista Touchscreen (Pantalla táctil), el análisis inicia en la página de inicio. Aquí puede iniciar una nueva medición o visualizar sus mediciones y diagramas de flujo anteriores.

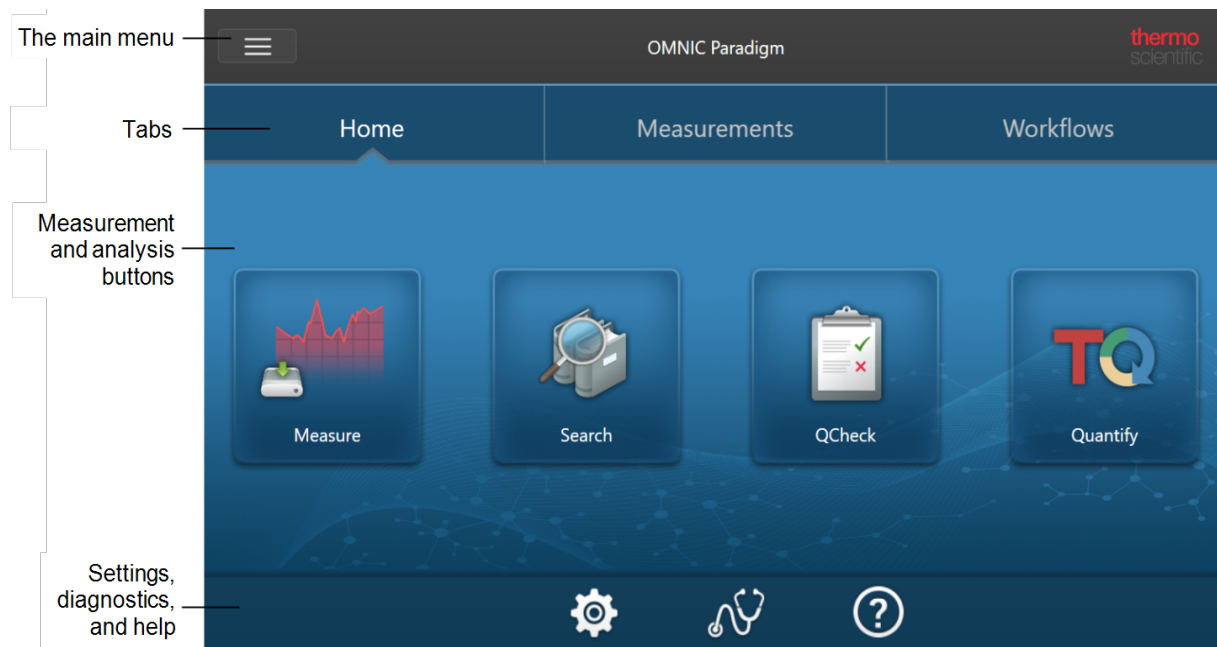

Componente	Descripción
Menú principal	Con el menú principal se obtiene acceso a más funciones y herramientas, y este cambia en función de la parte del software que se esté utilizando. Por ejemplo, el menú tiene diferentes opciones cuando visita la pantalla Home (Inicio) en comparación con las opciones que aparecen cuando visualiza espectros.
Pestañas	Utilice estas pestañas para explorar.
Botones de medición y análisis	Seleccione una de estas cuatro opciones para iniciar su análisis.
Ajustes, diagnósticos y ayuda	<ul style="list-style-type: none"> • Settings (Ajustes): seleccione esta opción para ver la configuración de base de datos, las opciones de base de datos y las opciones generales de software. • Diagnostics (Diagnósticos): seleccione esta opción para ver la información del estado del sistema o para alinear y calibrar el instrumento. • Help (Ayuda): abra la base de conocimientos de Thermo Fisher Scientific, donde podrá encontrar guías del usuario y tutoriales sobre los instrumentos y el software.

Resumen del operador

En la vista Operator (Operador), solo puede ver las categorías y los diagramas de flujo de paquetes que ha implementado. Explore Custom Solutions (Soluciones personalizadas) para obtener más información sobre la creación de paquetes y el uso de la vista Operator (Operador).

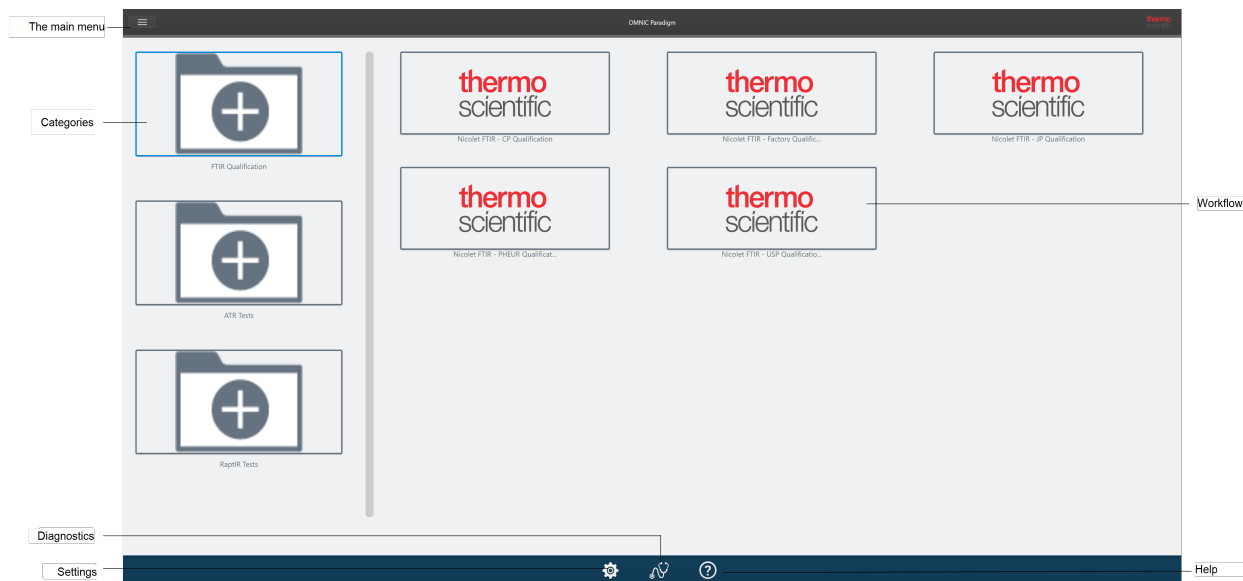

Componente	Descripción
Menú	El menú principal. Utilice este menú para desplazarse a la vista Administrator (Administrador) para importar e implementar paquetes.
Categorías	En esta área se muestra cada una de las categorías que se han implementado.
Diagnostics (Diagnósticos)	Seleccione esta opción para ver la información del estado del sistema o para alinear y calibrar el instrumento.
Settings (Ajustes)	Seleccione esta opción para ver la configuración de base de datos, las opciones de base de datos y las opciones generales de software.
Diagramas de flujo	En esta área se muestran los diagramas de flujo de esta categoría. Seleccione un diagrama de flujo para ejecutarlo.
Help (Ayuda)	Abre la base de conocimientos de Thermo Fisher Scientific, donde podrá encontrar guías del usuario y tutoriales sobre los instrumentos y el software.

2. Configurar el sistema

El software OMNIC Paradigm le permite configurar la conexión y la base de datos de instrumentos, programar la copia de seguridad de la base de datos, actualizar el software y personalizar parámetros de visualización y otras opciones.

En esta sección:

2.1 Conectarse a un espectrómetro	33
2.2 Conectar un instrumento a una cuenta Thermo Fisher Connect	42
2.3 Configurar la base de datos	44
2.4 Ajustar opciones de OMNIC Paradigm	45
2.5 Gestionar los estándares de cualificación	47
2.6 Diagnóstico del instrumento	49

2.1 Conectarse a un espectrómetro

Hay tres maneras de conectar el portátil u otro dispositivo al espectrómetro. La conexión elegida dependerá del instrumento.

- USB
- Conexión de red
 - red de área local
 - red inalámbrica
- Conexión directa Ethernet

Consulte la información sobre configuración, instalación y conexión con otros dispositivos en las guías del usuario y el contenido de la ayuda.

2.1.1 Conectar con un instrumento mediante USB

Algunos instrumentos se pueden utilizar una conexión USB para conectarse. Por ejemplo, los espectrómetros Nicolet iS5 y Nicolet Summit LITE utilizan este tipo de conexión.

◆ Para conectar con un instrumento mediante USB

1. Utilice un cable USB para conectar el espectrómetro al sistema informático donde se esté ejecutando el software OMNIC Paradigm.
2. En el software OMNIC Paradigm, vaya a Configure (Configurar) y seleccione Connectivity (Conectividad).
3. Seleccione el espectrómetro de la lista de instrumentos y haga clic en Connect (Conectar).

2.1.2 Conectar con un instrumento mediante una conexión de red Ethernet o inalámbrica

Puede conectarse con el espectrómetro Nicolet Summit, Summit PRO o Summit OA mediante una conexión de red Ethernet o inalámbrica. Antes de conectarse a un instrumento, asegúrese de saber cómo utilizar la base de datos y la autenticación de usuarios.

Uso de bases de datos

Al conectarse a un instrumento, se utiliza siempre la base de datos configurada en el sistema cliente.

Por ejemplo, si va a utilizar el software OMNIC Paradigm en un portátil y se conecta a un espectrómetro Summit, el proceso continuará para utilizar la base de datos configurada por el software en el portátil. Al desconectarse del espectrómetro, el software del portátil continuará mostrando los datos adquiridos durante la conexión. Si en ese momento pasa a trabajar directamente en el espectrómetro Summit, no verá los datos adquiridos con el portátil.

2. Configurar el sistema

Cuando se utiliza una base de datos remota compartida, qué datos están visibles depende del sistema que se esté utilizando. Por ejemplo, si se comparte una base de datos remota entre varios espectrómetros Summit con el software OMNIC Paradigm que se ejecuta en un portátil, puede utilizar el portátil para ver los datos adquiridos con cualquiera de los instrumentos. No obstante, los espectrómetros mostrarán cada uno los datos adquiridos con la máquina propia, pero no los adquiridos con los otros espectrómetros.

Para obtener información sobre la configuración de la base de datos, consulte ["Configurar la base de datos"](#).

Autenticación del usuario

Al conectarse con un espectrómetro Summit, este necesita autenticar el dispositivo para garantizar una conexión segura y de confianza.

Muchas organizaciones gestionan la autenticación entre dispositivos utilizando un dominio Windows. Un dominio es un grupo de PCs que comparten información de la cuenta de usuario y ajustes de seguridad. Con un dominio, un administrador puede gestionar muchos equipos, cuentas y políticas desde un solo servidor, denominado controlador de dominio. Este sistema permite con frecuencia conectarse a muchos dispositivos del dominio utilizando el mismo nombre de usuario y contraseña.

Al conectarse a un espectrómetro desde el portátil, ambos equipos se comunican con el controlador del dominio para asegurarse de que la conexión sea segura y de confianza. Si alguno de los equipos no está en el dominio, no será posible establecer la conexión.

Si los dos equipos están gestionados por el mismo dominio, utilice una conexión de red local o inalámbrica para conectarse al espectrómetro.

◆ Para conectarse a un espectrómetro Nicolet Summit a una red de área local o una red inalámbrica

Si el PC y el espectrómetro pertenecen a un dominio compartido (recomendado), conéctese mediante WiFi o Ethernet. Antes de comenzar, asegúrese de que el espectrómetro Summit y el PC estén en la misma red Ethernet o WiFi.

1. En el software OMNIC Paradigm, vaya a Configure (Configurar) y seleccione Connectivity (Conectividad).
2. Seleccione un espectrómetro y haga clic en Connect (Conectar).

Si el espectrómetro no aparece en la lista de instrumentos disponibles, puede introducir la dirección IP o el nombre de host del instrumento y hacer clic en Connect (Conectar) a continuación.

Si el espectrómetro se está utilizando cuando usted intenta conectarse, se le podría denegar la conexión. La petición de conexión se puede denegar por dos motivos:

2. Configurar el sistema

- El instrumento está ocupado midiendo una muestra o procesando datos y no se puede interrumpir.

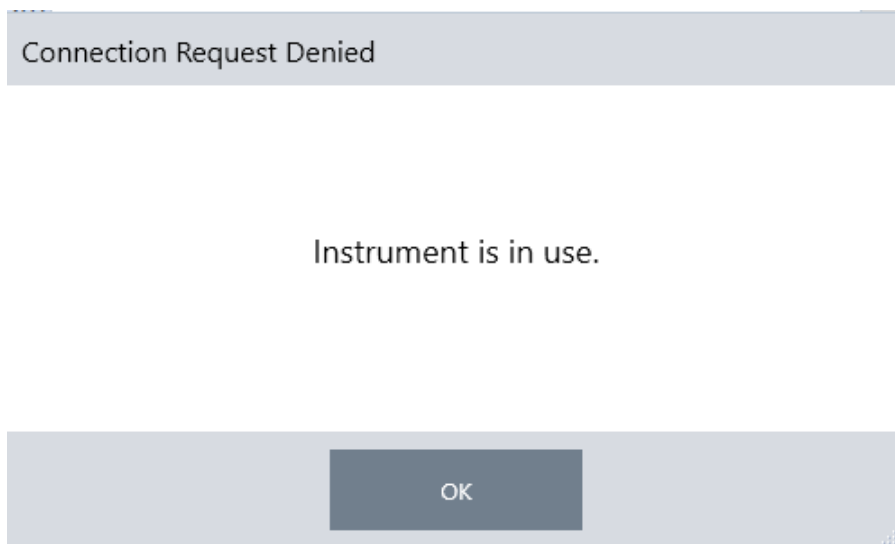

- Otro usuario está utilizando el instrumento y ha decidido no ceder el control.

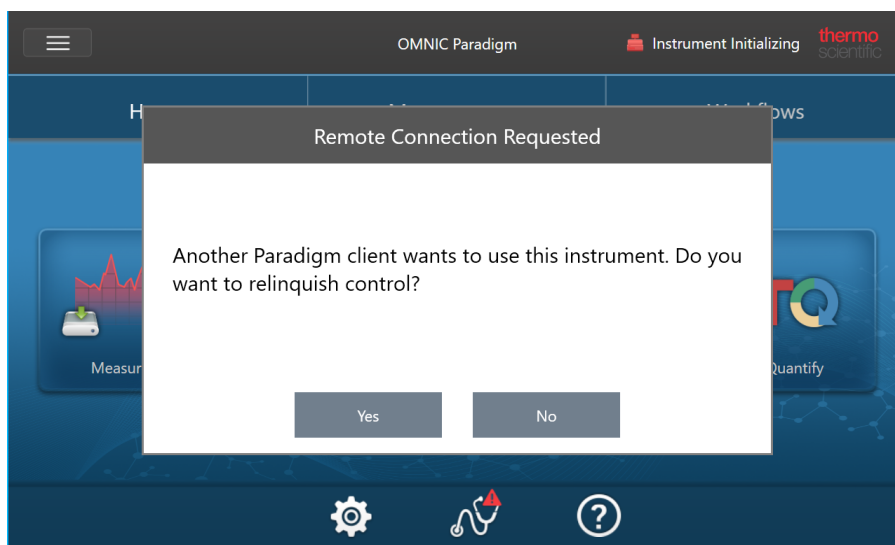

Si el usuario actual no responde a la petición en 30 segundos, se permite la conexión automáticamente.

Si la petición es denegada automáticamente o por el usuario actual, puede volver al modo Estación de trabajo, y conectarse con otro instrumento o volver a intentarlo.

2.1.3 Conectarse directamente al instrumento con un cable Ethernet

También puede conectarse al espectrómetro directamente mediante un cable Ethernet.

Para utilizar una conexión directa, es preciso modificar las directivas de seguridad locales en el espectrómetro. Al no poderse comunicar el instrumento con un controlador de dominio para la autenticación de usuarios con esta configuración, debe modificar las directivas de seguridad para permitir la comunicación entre el instrumento y el PC.

Nota La modificación de las directivas de seguridad podría suponer un riesgo para la organización. Siga las directivas de seguridad de su organización.

◆ Para utilizar una conexión directa

1. Modifique las directivas de seguridad en el instrumento.
 - a. En el espectrómetro Nicolet Summit, abra la aplicación Local Security Policy (Directiva de seguridad local).

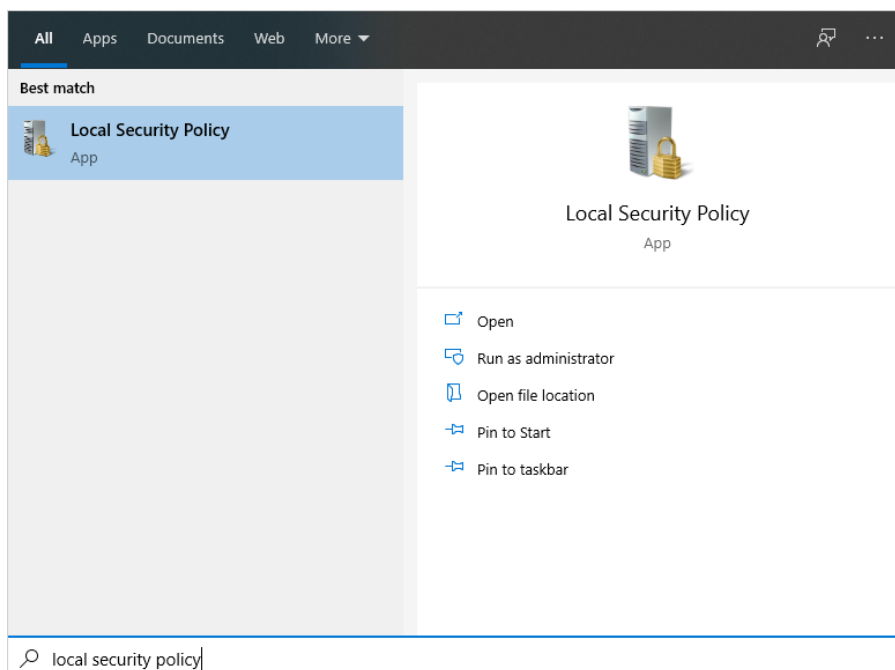

- b. Navegue hasta Security Settings > Local Políticas > Security Options (Configuración de seguridad > Directivas locales > Opciones de seguridad).
 - c. Establezca Network access: Let Everyone permissions apply to anonymous users (Acceso a redes: permitir la

2. Configurar el sistema

aplicación de los permisos Todos a los usuarios anónimos) como Enabled (Habilitado).

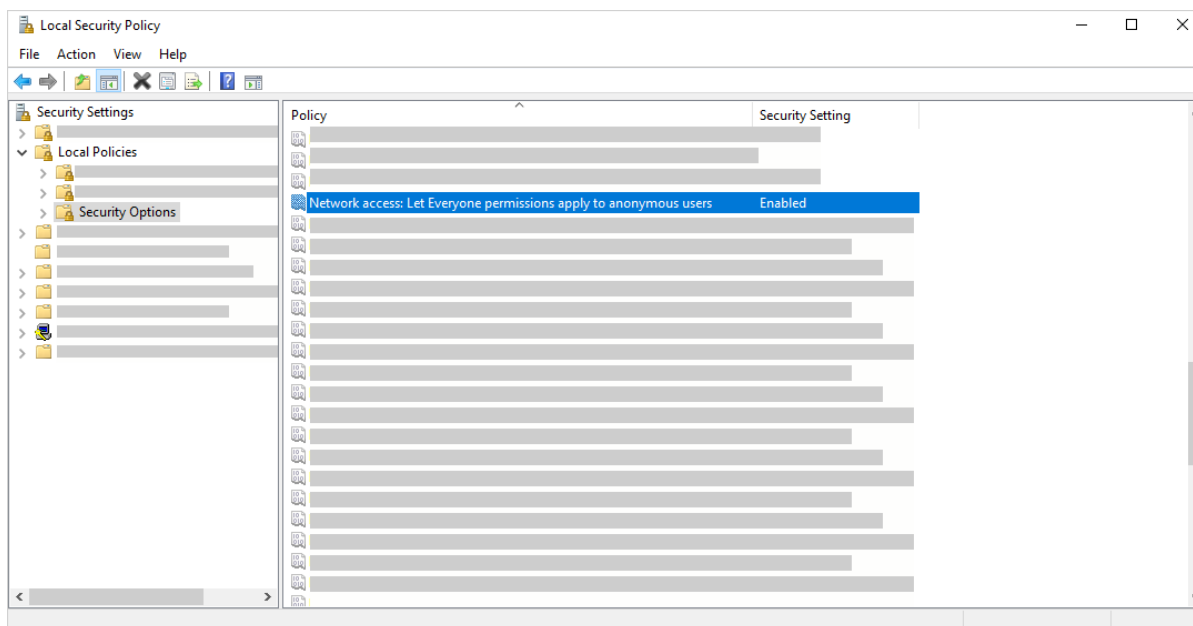

2. Use un cable Ethernet para conectar el PC directamente con el espectrómetro.
3. En el software OMNIC Paradigm, si el programa no reconoce al instrumento automáticamente, vaya a Configure > Connectivity (Configurar > Conectividad) y conéctese con el espectrómetro.

Evitar conexiones de equipos no protegidos

Si el espectrómetro utiliza el software Thermo Scientific Security Suite para proteger y asegurar los datos, puede evitar la conexión no deseada de otros dispositivos no protegidos. Por ejemplo, con los ajustes predeterminados, si un portátil no gestionado por el software Security Administration ni Audit Manager se conecta a un espectrómetro seguro, las acciones realizadas desde el portátil ni se gestionan ni se registran.

Para evitar la conexión desde dispositivos no seguros, es preciso modificar los parámetros de cortafuegos en el espectrómetro seguro. Desactive todas las Inbound Rules (Reglas de entrada) que pertenezcan al grupo **RabbitMQ** o a **OMNIC Paradigm**. Consulte "[Parámetros de cortafuegos](#)" para conocer más detalles sobre estas reglas.

En el procedimiento siguiente se describe la desactivación de las Reglas de entrada en el Firewall de Microsoft Defender en Windows. Su organización podría utilizar una aplicación diferente para gestionar la configuración de cortafuegos.

◆ Para desactivar Reglas de entrada en el Firewall de Microsoft Defender en Windows

1. Abra **Windows Defender Firewall with Advanced Security (Firewall de Microsoft Defender con seguridad avanzada)**.

2. Configurar el sistema

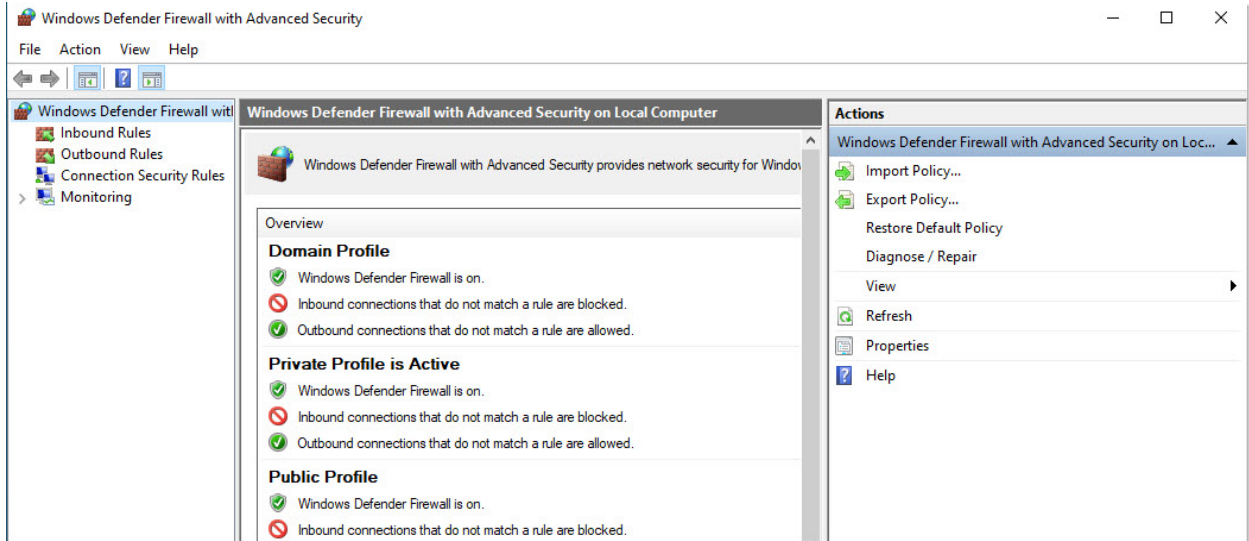

2. En el panel izquierdo, navegue hasta **Inbound Rules (Reglas de entrada)**.
3. En el panel principal, bajo Reglas de entrada, seleccione una regla que desee desactivar.
4. En el panel Actions (Acciones), haga clic en **Disable Rule (Deshabilitar regla)**.

La columna Enabled (Habilitado) de la regla seleccionada cambiará a No.

Para volver a activar la regla, haga clic en Enable Rule (Habilitar regla) en la columna Actions (Acciones).

Solución de problemas

Instrumento ausente en la lista de conexiones disponibles

Si su espectrómetro no aparece en la lista de instrumentos disponibles tras seleccionar Configure > Connectivity (Configurar > Conectividad), compruebe las conexiones de red.

Para que el espectrómetro aparezca en la lista, es preciso que el espectrómetro y el PC que realiza la conexión estén en la misma red. Por ejemplo, si su organización tiene varias redes inalámbricas, asegúrese de que el espectrómetro y el PC estén en la misma.

Si el nombre del espectrómetro no aparece en la lista de instrumentos, puede intentar conectarse introduciendo la dirección IP del espectrómetro.

Falta de comunicación con servicios tras cambiar de nombre el ordenador

Si la ventana System Status (Estado del sistema) indica que el sistema no se está comunicando con ningún servicio después de haber cambiado el nombre del ordenador, debe reparar la instalación de OMNIC Paradigm Prerequisites.

Encontrará instrucciones para reparar la instalación en la información de asistencia de Microsoft sobre cómo reparar aplicaciones y programas en Windows. Siga las instrucciones para reparar OMNIC Paradigm Prerequisites.

Solución de problemas avanzada

Si no consigue conectarse con un espectrómetro, podría tener que comprobar los parámetros de cortafuegos. Los parámetros de cortafuegos solo debe modificarlos el administrador de red o el departamento de informática de la organización.

Parámetros de cortafuegos

Cuando se instala el software OMNIC Paradigm, los parámetros de cortafuegos se actualizan para permitir la conexión entre un espectrómetro y la estación de trabajo del software OMNIC Paradigm. Si tiene problemas con la conexión, compruebe los parámetros de cortafuegos tanto en el espectrómetro como en el PC de la conexión, para confirmar que los puertos pertinentes permiten el tráfico.

La siguiente table incluye las reglas de entrada tal como están configuradas en Windows, en el Firewall de Microsoft Defender. Los campos disponibles pueden diferir en función de la aplicación que utilice su organización para gestionar los parámetros de cortafuegos de la red.

Tabla 2-1: Reglas de entrada requeridas

Nombre	Descripción y puertos empleados
Password Management (Administración de contraseñas) (nombre NB de entrada)	<p>Descripción: regla de entrada para que la administración de contraseñas permita la resolución de nombres NetBIOS.</p> <p>Grupo: Thermo Scientific Password Management (Administración de contraseñas de Thermo Scientific)</p> <p>Programa: sistema</p> <p>Puertos: UDP 137</p> <p>Acción: Allow (Permitir)</p> <p>Perfil: Dominio, Privado, Público</p>
Password Management (Administración de contraseñas) (sesión NB de entrada)	<p>Descripción: regla de entrada para que la administración de contraseñas permita conexiones del servicio de sesión de NetBIOS.</p> <p>Grupo: Thermo Scientific Password Management (Administración de contraseñas de Thermo Scientific)</p> <p>Programa: sistema</p> <p>Puertos: TCP 139</p> <p>Acción: Allow (Permitir)</p> <p>Perfil: Dominio, Privado, Público</p>

2. Configurar el sistema

Nombre	Descripción y puertos empleados
Password Management (Administración de contraseñas) (SMB de entrada)	<p>Descripción: regla de entrada para que la administración de contraseñas permita la transmisión y recepción de bloques de mensajes del servidor (SMB) a través de canalizaciones con nombre.</p> <p>Grupo: Thermo Scientific Password Management (Administración de contraseñas de Thermo Scientific)</p> <p>Programa: sistema</p> <p>Puertos: TCP 445</p> <p>Acción: Allow (Permitir)</p> <p>Perfil: Dominio, Privado, Público</p>
Thermo Scientific Instrument Discovery (Detección de instrumentos Thermo Scientific)	<p>Descripción: permite a las aplicaciones cliente detectar el instrumento.</p> <p>Grupo: OMNIC Paradigm</p> <p>Programa: C:\Program Files\Thermo Scientific\IR Instrument Engine\Instrument.IR.Engine.Service.exe</p> <p>Puertos: UDP 50123</p> <p>Acción: Allow (Permitir)</p> <p>Perfil: Dominio, Privado, Público</p>
Servidor de API de web de Thermo Scientific	<p>Descripción: permite al cliente acceder a una API de la web.</p> <p>Grupo: OMNIC Paradigm</p> <p>Programa: sistema</p> <p>Puertos: TCP 9004</p> <p>Acción: Allow (Permitir)</p> <p>Perfil: Dominio, Privado, Público</p>
RabbitMQ - Peer Discovery (Detección de pares) (EPMD)	<p>Grupo: RabbitMQ</p> <p>Programa: C:\Program Files\erl9.3\erts-9.3\bin\epmd.exe</p> <p>Puertos: TCP 4369</p> <p>Acción: Allow (Permitir)</p> <p>Perfil: Dominio, Privado, Público</p>
RabbitMQ - Client Connection (Conexión de clientes) (erl)	<p>Grupo: RabbitMQ</p> <p>Programa: C:\Program Files\erl9.3\erts-9.3\bin\erl.exe</p> <p>Puertos: TCP 5671, TCP 5672</p> <p>Acción: Allow (Permitir)</p> <p>Perfil: Dominio, Privado, Público</p>

2. Configurar el sistema

Nombre	Descripción y puertos empleados
<p>RabbitMQ - Management Console (Consola de administración) (erl)</p>	<p>Grupo: RabbitMQ</p> <p>Programas:</p> <p>C:\Program Files\erl9.3\erts-9.3\bin\erl.exe</p> <p>C:\Program Files\erl9.3\bin\erl.exe</p> <p>Puertos: TCP 15672</p> <p>Acción: Allow (Permitir)</p> <p>Perfil: Dominio, Privado, Público</p>
<p>Thermo Scientific History WebAPI (WebAPI de historial de Thermo Scientific)</p>	<p>Grupo: OMNIC Paradigm</p> <p>Programa: sistema</p> <p>Puertos: TCP 9002</p> <p>Acción: Allow (Permitir)</p> <p>Perfil: Dominio, Privado, Público</p>
<p>Thermo Scientific Workflow Engine (Motor de diagramas de flujo de Thermo Scientific)</p>	<p>Grupo: Thermo Scientific Workflow Engine (Motor de diagramas de flujo de Thermo Scientific)</p> <p>Programa: sistema</p> <p>Puertos: TCP 9090</p> <p>Acción: Allow (Permitir)</p> <p>Perfil: Dominio, Privado, Público</p>

2.2 Conectar un instrumento a una cuenta Thermo Fisher Connect

Conecte el instrumento a su cuenta Connect de Thermo Fisher para ver y gestionar instrumentos y datos en remoto.

Para obtener más información sobre Thermo Fisher Connect y gestionar los instrumentos que tenga conectados, consulte la guía de Ayuda en la aplicación Thermo Fisher Connect.

Antes de comenzar...

Para conectar el instrumento a Thermo Fisher Connect, necesita una cuenta Thermo Fisher Connect. Para crear una cuenta, visite <https://www.thermofisher.com/us/en/home/digital-science/thermo-fisher-connect.html>.

◆ Para conectar el instrumento a su cuenta Thermo Fisher Connect

1. En la interfaz de escritorio del software OMNIC Paradigm, desde el panel de control, vaya a **Acquire Data > Diagnostics > Instrument Health (Adquirir datos > Diagnósticos > Estado del instrumento)**.
2. Opcional: para compartir los datos de estado del instrumento.
3. Haga clic en **Link Instrument (Vincular el instrumento)**.
4. Para completar la conexión, escanee el código QR con la aplicación Thermo Fisher Connect del instrumento en su dispositivo móvil o use el código de 6 dígitos.

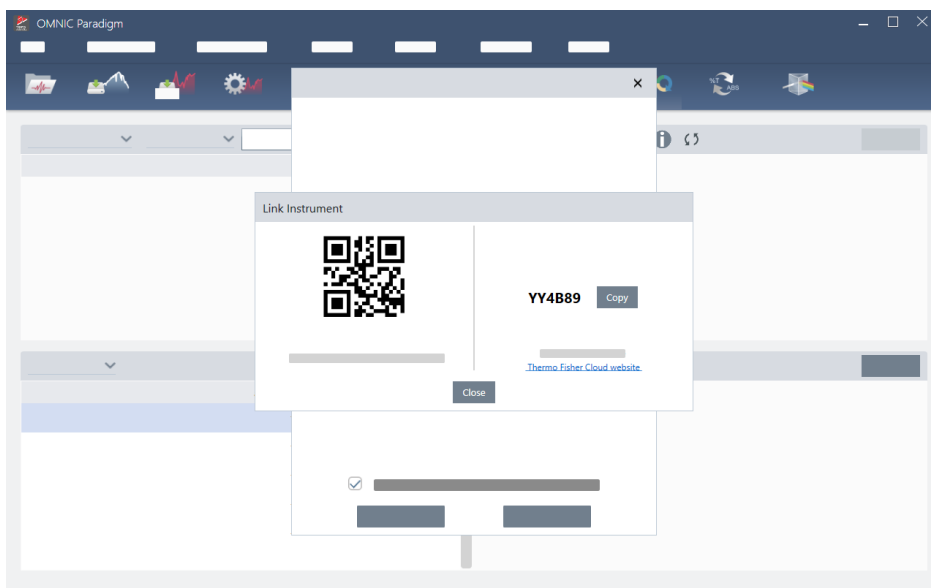

2. Configurar el sistema

- Para usar el código de 6 dígitos
 - a. Haga clic en **Copy (Copiar)** para copiar el código en el portapapeles.
 - b. En el navegador web, vaya a Thermo Fisher Connect.
 - c. En el panel de control de la aplicación web Thermo Fisher Connect, bajo My Instruments (Mis instrumentos), pegue o introduzca el código de 6 dígitos y haga clic en **Link (Vincular)**.

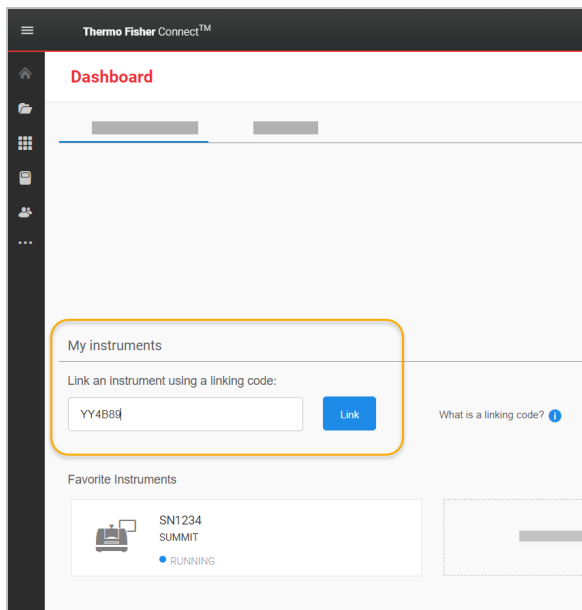

Ahora el instrumento aparecerá en la sección InstrumentConnect de Thermo Fisher Connect.

- Para escanear el código QR
 - a. Abra la aplicación Connect del instrumento en el dispositivo móvil.
 - b. Toque el icono +, en la esquina superior derecha de la pantalla, para agregar el instrumento.
 - c. Seleccione **QR Code (Código QR)**.
 - d. Utilice su dispositivo para escanear el código QR.

El instrumento estará vinculado, y aparecerá en línea y en la aplicación móvil.

2.3 Configurar la base de datos

Cuando se instala el software OMNIC Paradigm por primera vez, se configura la base de datos predeterminada en el dispositivo local, preparada para el uso. Puede continuar utilizando la base de datos local o bien conectarse a la base de datos remota situada en otra ubicación de su red. Utilice una base de datos remota para compartir con facilidad mediciones, parámetros y otros datos entre dispositivos.

2.3.1 Conectarse a una base de datos remota

Conéctese a una base de datos remota para compartir con facilidad mediciones, parámetros y otros datos entre dispositivos. Puede cambiar su configuración de base de datos en cualquier momento, según el trabajo.

◆ Para conectarse a una base de datos remota

1. En la interfaz de escritorio del software OMNIC Paradigm, vaya a **Configure (Configurar)** y seleccione **Database (Base de datos)**.

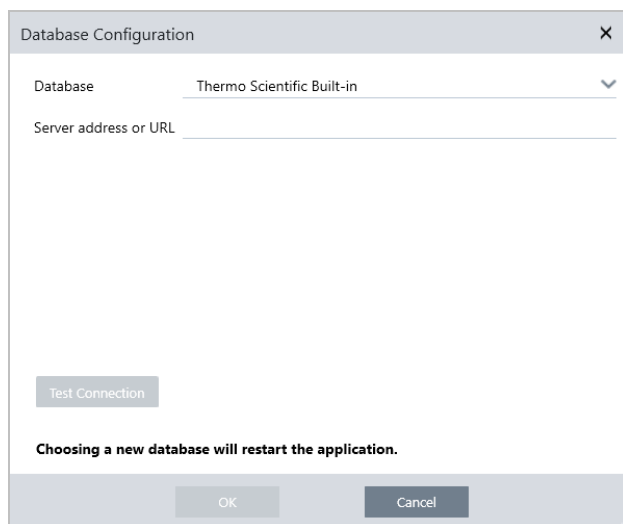

2. Seleccione el tipo de base de datos en la lista Database (Base de datos). La selección predeterminada es Thermo Scientific Built-in. Para conectarse a una base de datos personalizada, introduzca el tipo, la versión, el nombre y el puerto de la base de datos. También se le podría pedir un nombre de usuario y contraseña.
3. Introduzca la dirección IP o URL del servidor de bases de datos.
4. Haga clic en **Test Connection (Probar conexión)** para comprobar si el software se puede conectar con el servidor.
5. Si se comprueba que la conexión es válida, haga clic en **OK (Aceptar)** para conectarse a la base de datos remota.

Durante la conexión el software se reiniciará.

Compruebe el grupo de Measurements (Mediciones) en el panel de control para confirmar que está viendo datos de la base de datos remota, o vuelva al menú Configure > Database (Configurar > Base de datos) para ver su conexión actual.

2.4 Ajustar opciones de OMNIC Paradigm

Utilice el cuadro de diálogo Opciones para personalizar la visualización espectral, para establecer el número de dígitos empleados en el área, altura y posición de picos, y para configurar la corrección de línea base automática.

◆ Para ajustar y guardar opciones de OMNIC Paradigm

1. Abra el cuadro de diálogo Options (Opciones).
 - Interfaz de escritorio: abra el menú **Configure (Configurar)** y seleccione **Options (Opciones)**.
 - Interfaz de pantalla táctil: abra los parámetros y desplácese a la pestaña **Options (Opciones)**.
2. Seleccione **New (Nuevo)**.
3. Introduzca un nombre para las nuevas opciones y haga clic en **Save (Guardar)**.
4. Modifique los parámetros necesarios.
5. Cuando haya terminado de cambiar parámetros, seleccione **Save (Guardar)** para guardar los cambios.
6. Seleccione Close (Cerrar) para volver a la pantalla anterior.

Figura 2-1: Cuadro de diálogo Options (Opciones)

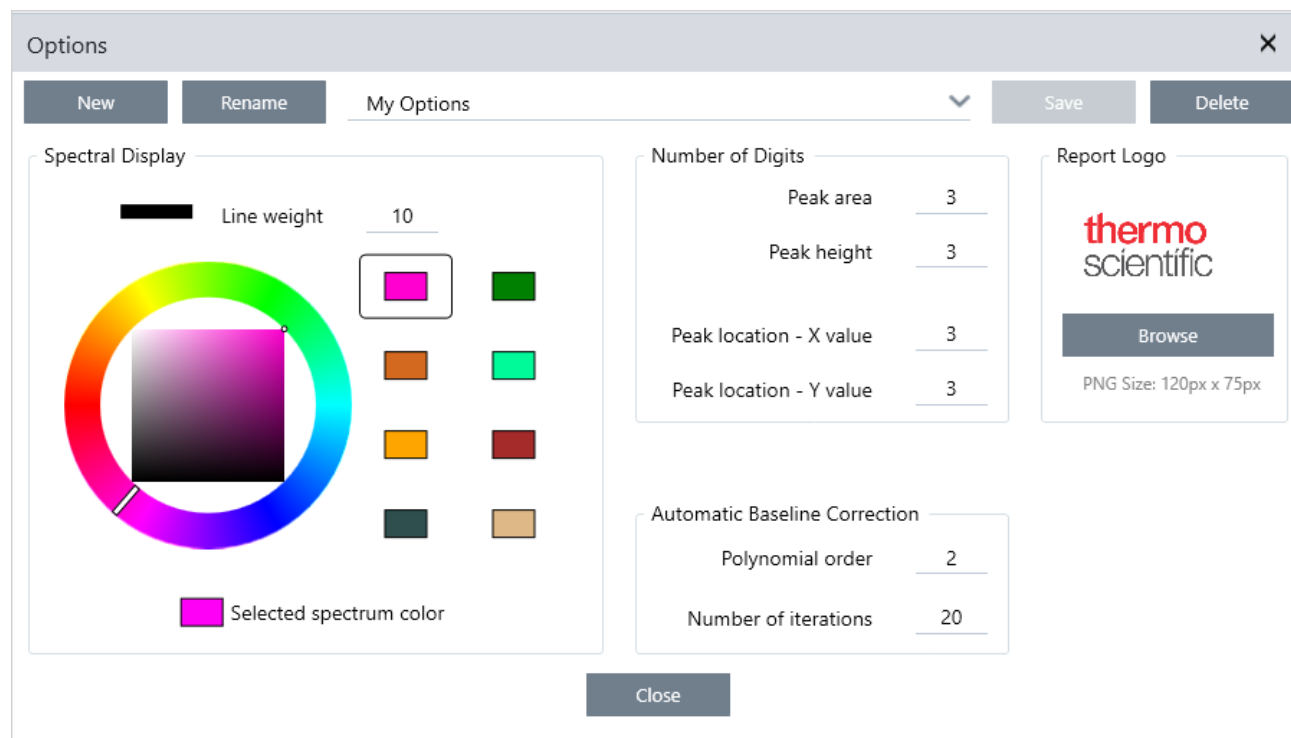

2.4.1 Personalizar parámetros de visualización espectral

El grupo de Spectral Display (Visualización espectral) se utiliza para establecer el color y el grosor de línea de los espectros en la vista espectral.

- **Line Weight (Espesor de línea):** determina el grosor de la línea utilizada para trazar el espectro. Afecta a todos los espectros mostrados en la vista Spectra (Espectros).
- **Selected Spectrum Color (Color de espectro seleccionado):** determina el color empleado para realzar el espectro que se encuentra seleccionado.

Los otros colores se utilizan en los espectros que no están seleccionados.

2.4.2 Establecer el número de dígitos

Utilice el grupo de Number of Digits (Número de dígitos) para establecer el número máximo de dígitos tras el separador decimal. Este límite afecta a lo siguiente:

- Peak area (Área de pico)
- Peak height (Altura de pico)
- Peak location - X value (Posición de pico: valor X)
- Peak location - Y value (Posición de pico: valor Y)

Recuerde que este parámetro afecta solo a las operaciones que se realicen después de haber realizado el ajuste. En la información del espectro, los números mantienen los parámetros empleados en el momento en que se registraron y no se actualizan para reflejar los nuevos parámetros. Por ejemplo, si lleva a cabo una operación de localización de picos con el parámetro ajustado en 3 dígitos, la información del espectro mostrará 3 dígitos. Si más tarde cambia los parámetros para utilizar solo 1 dígito tras el separador decimal, la información sobre la anterior búsqueda de picos en el espectro seguirá mostrando 3 dígitos.

2.4.3 Configurar corrección de línea base automática

Utilice Auto Baseline Correction (Corrección de línea base automática) en el menú Process (Procesar) para corregir automáticamente líneas base inclinadas o curvadas.

Establezca el orden polinómico y el número de iteraciones para especificar el orden de la ecuación y el número de iteraciones que utilizar para corregir las líneas base de forma automática.

2.4.4 Agregar logotipo personalizado a los informes

Utilice su propio logotipo en informes e informes de plantillas. La imagen se muestra en los informes estándar y en los que cree utilizando el mosaico de Template Report (Informe de plantilla) en los diagramas de flujo.

En los informes, las imágenes deben ser archivos PNG, y su tamaño se ajusta automáticamente a 120 x 75 píxeles.

2.5 Gestionar los estándares de cualificación

Utilice la herramienta Qualification Standards (Estándares de cualificación) para gestionar los estándares certificados que acompañan al sistema. Con esta herramienta, se pueden importar los archivos de estándares QDF y DST y hacer un seguimiento de las fechas de caducidad, números de serie, etc.

◆ Para agregar un estándar cualificado

1. En la vista Desktop (Escritorio), abra el menú Configure (Configurar) y seleccione Qualification Standards (Estándares de cualificación).

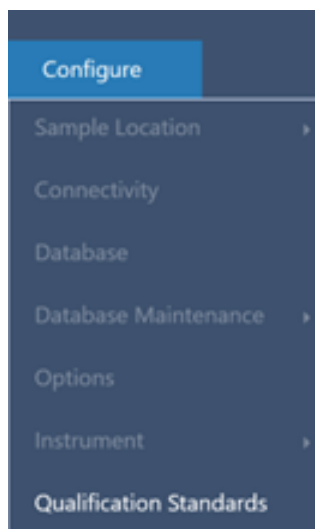

2. Seleccione Import Qualification Standards (Importar estándares de cualificación).
3. Haga clic en Browse (Examinar) y seleccione un archivo de estándares QDF o DST. Seleccione Open (Abrir) para cargar los datos del estándar.

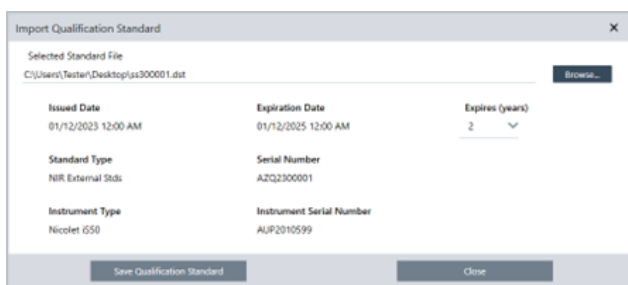

4. Seleccione un valor de la lista Expires (Caducidad) para elegir cuándo debe caducar el estándar (en años). Tenga en cuenta que la fecha de caducidad se actualizará para coincidir con el valor Expires (Caducidad).
5. Seleccione Save Qualification Standards (Guardar estándares de cualificación). Una vez guardada, el estándar queda confirmado y no se podrá editar ni eliminar. Si desea cambiar la fecha de caducidad, debe volver a importar el estándar y guardarlo de nuevo. De esta forma, se añade un estándar con una nueva fecha de caducidad, pero no se sustituye ni

2. Configurar el sistema

se elimina el primer estándar.

6. Cierre el cuadro de diálogo. Los nuevos estándares se pueden ver en la tabla.

Sugerencia Haga clic en los encabezados de las columnas para ordenar la tabla. Por ejemplo, haga clic en el encabezado Expiration Date (Fecha de caducidad) para ordenar los estándares en función de su fecha de caducidad.

2.6 Diagnóstico del instrumento

El software OMNIC Paradigm proporciona diversas herramientas de diagnóstico para mantener el rendimiento del sistema y garantizar la exactitud de los datos. Estas herramientas son diferentes según el instrumento, por lo que debe consultar las guías de usuario del instrumento para obtener más información sobre el uso de estas útiles funciones.

2.6.1 Estado del sistema

El estado del sistema le proporciona información actualizada sobre el sistema, incluyendo con qué instrumento se tiene conexión y si existen posibles problemas. Cuando el icono muestre una marca de verificación de color verde, podrá seleccionarlo para ver más detalles sobre el instrumento. Si el icono de estado del sistema pasa a mostrarse en color amarillo o rojo, quiere decir que hay un problema con el sistema. En este caso, si selecciona el icono, obtendrá más información sobre el problema en cuestión.

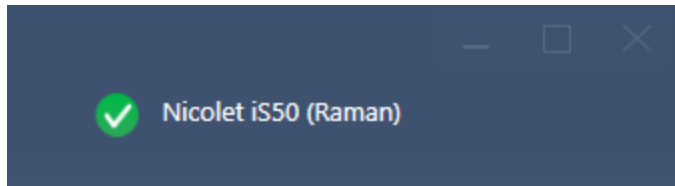

2.6.2 Diagramas de flujo Qualification (Cualificación) y Performance Verification (Verificación del rendimiento)

Los diagramas de flujo Qualification (Cualificación) y Performance Verification (PV) (Verificación del rendimiento) ejecutan una serie de pruebas especificadas de fábrica con respecto a un estándar conocido para garantizar que el sistema tenga un buen funcionamiento y mida los datos con exactitud. Consulte la guía del usuario del instrumento para obtener una descripción de los diagramas de flujo de cualificación y PV disponibles.

Workflows			More
Name	Date Created	Last Modified	Preview
Nicolet RaptIR - CP Qualification	6/8/2023 2:34 AM	6/8/2023 2:34 AM	
Nicolet RaptIR - Factory ATR Qualification	6/8/2023 2:34 AM	6/8/2023 2:34 AM	
Nicolet RaptIR - Factory Qualification	6/8/2023 2:34 AM	6/8/2023 2:34 AM	
Nicolet RaptIR - JP Qualification	6/8/2023 2:34 AM	6/8/2023 2:34 AM	
Nicolet RaptIR - PHEUR ATR Qualification	6/8/2023 2:34 AM	6/8/2023 2:34 AM	
Nicolet RaptIR - PHEUR Qualification	6/8/2023 2:34 AM	6/8/2023 2:34 AM	

2.6.3 Instrument Health (Estado del instrumento)

Instrument Health (Estado del instrumento) se utiliza para conectar el sistema a su cuenta Thermo Fisher Connect. Gracias a Thermo Fisher Connect, puede monitorizar varios instrumentos desde una ubicación, crear copias de seguridad de sus

2. Configurar el sistema

datos en la nube y compartir los datos de telemetría con Thermo Fisher Scientific para ayudarnos a mejorar el software en el futuro.

Para obtener más información sobre el estado del instrumento, consulte “Conectar un instrumento a una cuenta Thermo Fisher Connect”.

2.6.4 Alinear, restablecer y calibrar componentes del instrumento

Después de realizar determinados procedimientos de mantenimiento o si el diagrama de flujo de cualificación o PV presenta fallos, posiblemente deberá alinear los elementos ópticos del instrumento. Las herramientas de alineación del software OMNIC Paradigm pueden ayudar a que el instrumento vuelva a tener un buen estado de funcionamiento. Consulte la guía del usuario del instrumento para obtener más información sobre cuándo alinear, calibrar o restablecer los elementos ópticos.

2.6.5 Paquete de diagnósticos

Si trabaja con la asistencia técnica para solucionar un problema inusual, es posible que se le solicite proporcionar los archivos de diagnóstico que puedan servir de ayuda al equipo de asistencia a la hora de identificar y solucionar el problema. Utilice la herramienta Gather Log Files (Recoger archivos de registro) en el menú Help (Ayuda) para agrupar con rapidez todos los archivos que el equipo de asistencia necesita. s

[Página dejada en blanco intencionadamente]

3. Tutoriales y repasos

Los tutoriales de esta sección le dirigen por algunas de las técnicas más comunes que se utilizan con el software OMNIC Paradigm, incluidas la identificación, cuantificación y verificación de muestras, así como la creación y ejecución de un diagrama de flujo para automatizar las tareas que se realizan con más frecuencia.

Estas guías están previstas para facilitar al máximo el uso del software OMNIC Paradigm a los nuevos usuarios. Si prefiere ponerse en marcha por su cuenta, consulte "[Medir el fondo](#)" para comenzar a medir las muestras. Si prefiere abordar una descripción más conceptual, consulte "[Conceptos básicos y funciones](#)".

En esta sección:

3.1 Identificar una muestra desconocida con ATR	53
3.2 Identificar una muestra desconocida con transmisión	64
3.3 Verificar la composición de muestras con CCalidad	77
3.4 Cuantificar composición de muestra	82
3.5 Crear y ejecutar su primer diagrama de flujo	86

3.1 Identificar una muestra desconocida con ATR

Su espectrómetro FTIR y el software OMNIC Paradigm le pueden ayudar a conocer el contenido de una muestra desconocida. Este artículo muestra cómo medir y analizar una muestra mediante la técnica de muestreo de Reflectancia total atenuada o ATR (por sus siglas en inglés). Se trata de una técnica transparente y muy común para la adquisición de datos FTIR del material de una muestra. Este artículo incluye una serie de ejemplos que aumentarán su confianza en la interpretación de los resultados analíticos.

Va a aprender a:

- Preparar el accesorio de ATR
- Configurar y ejecutar el análisis
- Evaluar y confirmar los resultados

Siga estas instrucciones para medir y analizar una muestra pura desconocida con la técnica de muestreo ATR.

3.1.1 Preparar el accesorio de ATR

Para empezar, asegúrese de que el accesorio de ATR esté dentro del compartimento de muestras del espectrómetro y tenga instalado un cristal adecuado. Cada material de cristal ofrece unas ventajas de muestreo distintas, como un intervalo espectral más amplio, un rendimiento energético mejor o una mayor durabilidad. La opción adecuada depende de la disponibilidad de cristales y de que uno pueda ser más apropiado para el material de la muestra o pueda producir la información que se necesita. Para obtener más información, consulte la documentación suministrada con el accesorio de ATR.

Aquí tenemos el Accesorio de ATR Thermo Scientific™ Everest con un cristal de diamante instalado en nuestro Espectrómetro FTIR Nicolet™ Summit.

Asegúrese de que el cristal esté limpio, de forma que el espectrómetro pueda tomar una medición del fondo adecuada cuando esté preparado. Para limpiar el cristal, pásele un paño suave. Si el cristal necesita una limpieza más profunda, consulte la información de la guía del usuario que acompaña al accesorios de ATR. La guía debe incluir una lista de los disolventes de limpieza adecuados para cada tipo de cristal.

3.1.2 Configurar el análisis

El paso siguiente es configurar el software OMNIC Paradigm. Tras abrir el programa, verá el panel de control en la ventana principal. Los parámetros de medición importantes están en la parte superior.

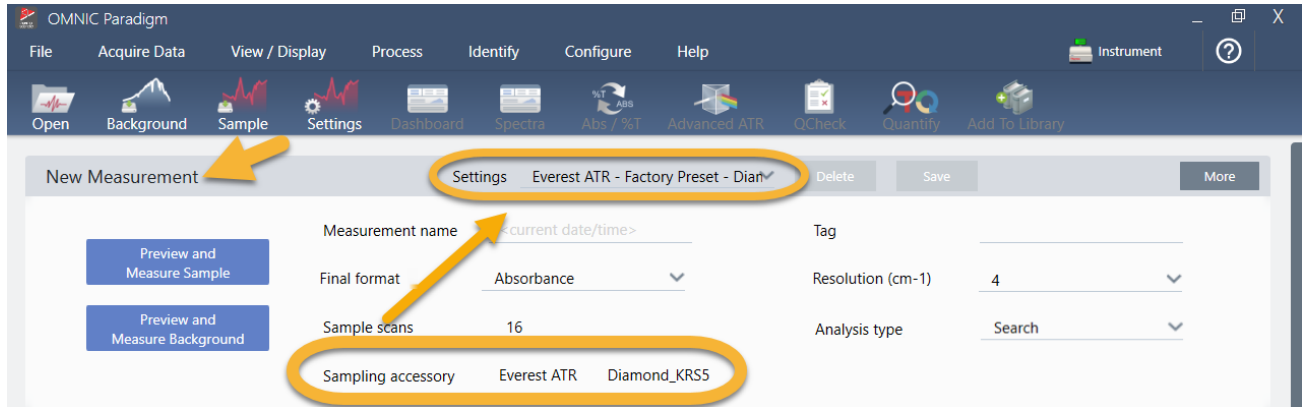

En primer lugar, asegúrese de que el valor de Sampling Accessory (Accesorio de muestreo) indique el accesorio que está instalado. De lo contrario, vuelva a asentar el accesorio. Observe que los preparámetros de fábrica del accesorio aparecen debajo de Settings (Parámetros).

A continuación, introduzca un nombre de medición o deje el nombre sugerido, que es la fecha y hora de la medición.

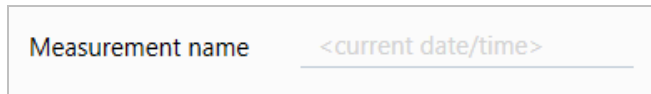

A continuación, asegúrese de que Analysis Type (Tipo de análisis) esté ajustado en Search (Búsqueda). Así se realiza una comparación punto a punto del espectro de la muestra con los espectros de la biblioteca de FTIR. La calidad de la salida depende de la fuente y de la calidad de los espectros de las bibliotecas seleccionadas.

Por último, compruebe los parámetros de adquisición (barridos de la muestra, resolución y formato final). Los parámetros mostrados arriba son buenos valores de partida para el análisis.

Tenga presente que la calidad de los datos de la muestra adquiridos afecta a los resultados del análisis. Por ejemplo, los resultados de un análisis realizado con pocos barridos o con menos resolución para acelerarlo pueden ser poco certeros.

3.1.3 Tener en cuenta las bibliotecas espectrales

Por omisión, se seleccionan automáticamente todas las bibliotecas espectrales. Elija **Search Setup (Configuración de búsqueda)** en el menú Identify (Identificar) para ver o cambiar la selección de bibliotecas.

En esta demostración se utilizan las bibliotecas gratuitas proporcionadas con el software OMNIC Paradigm.

Seleccione **Cancel (Cancelar)** para cerrar la ventana Search Setup (Configuración de búsqueda).

También se puede utilizar Library Manager (Administrador de bibliotecas), en el mismo menú, para crear una biblioteca espectral fácilmente. Las bibliotecas que cree deben ser de materiales puros que representen lo que usted espere encontrar en sus muestras desconocidas.

Los espectros de bibliotecas suelen tener una calidad similar o superior al espectro de la muestra. También conviene que se adquieran utilizando la misma técnica de muestreo (la de ATR, en este caso). Si los espectros de la biblioteca se adquirieron con la técnica de transmisión, se puede aplicar la corrección que incluye el software OMNIC Paradigm para mejorar los resultados. Aprenderá más sobre ella más adelante en este artículo.

No es necesario realizar conversiones de los datos de la muestra (como formato final, resolución o intervalo espectral) antes de realizar una búsqueda, ya que el software lo hace todo por usted.

3.1.4 Medir y analizar la muestra

Para iniciar el análisis, haga clic en **Preview and Measure Sample (Vista previa y Medir muestra)**.

3. Tutoriales y repasos

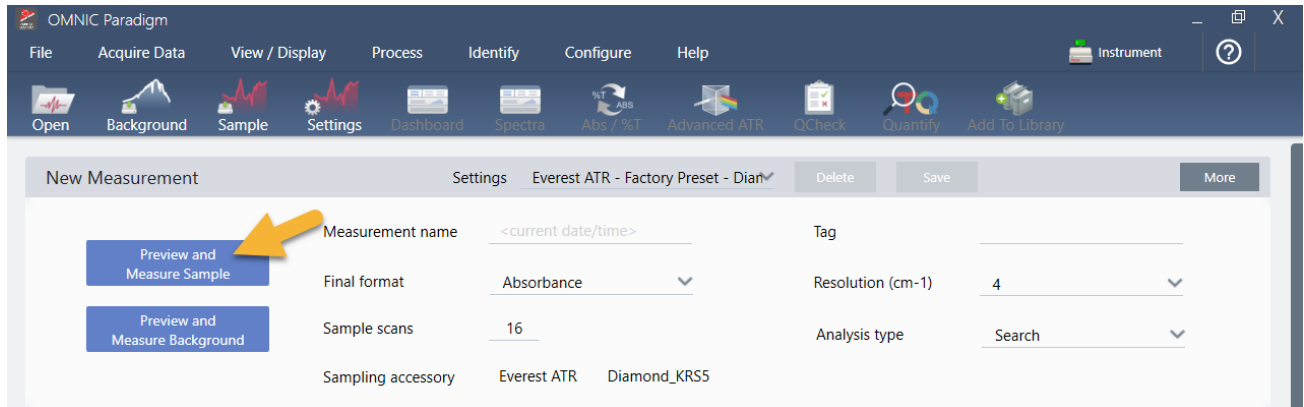

El análisis comienza con una medición de fondo. El único requisito del fondo de ATR es que el cristal esté limpio. El espectro de fondo se usa para eliminar las señales de los datos de la muestra originadas por el espectrómetro, el cristal de ATR o el entorno del fondo.

El software presenta una vista previa del espectro de fondo actual en el panel espectral. La forma del fondo mostrada a continuación es característica del cristal de diamante.

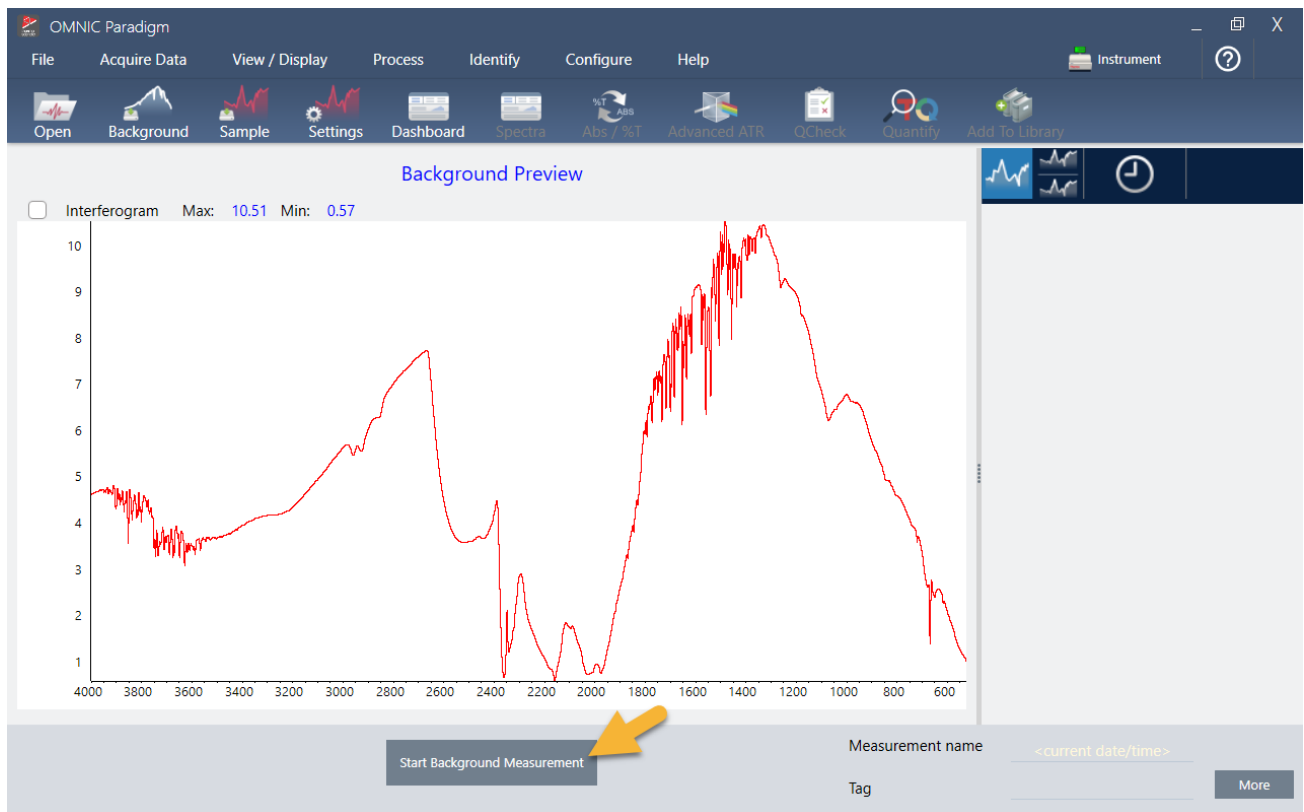

Haga clic en **Start Background Measurement (Iniciar medición de fondo)**.

Una vez finalizada la medición del fondo, su imagen se muestra en el panel de resultados y en el de espectros.

3. Tutoriales y repasos

Si la muestra es líquida, levante la torre de presión y gírela para apartarla. Utilice una pipeta limpia para colocar una sola gota en el cristal. Tenga presente que según el tipo de cristal, su tamaño podría requerir más cantidad de muestra. Utilice solo la muestra necesaria para que cubra totalmente el cristal.

Figura 3-1: Medir un líquido con ATR

Si la muestra es sólida, gire el mando de la torre de presión en sentido antihorario para levantar el brazo. A continuación, coloque la muestra en el cristal y gire el mando en sentido horario para bajar el brazo. Continúe girando el mando hasta que encaje. Para esta demostración, vamos a medir una tarjeta plástica.

Figura 3-2: Medir un sólido con ATR

Una vez que la muestra está colocada, haga clic en **Preview Sample (Vista previa de muestra)** para presentar una vista previa de los datos de la muestra en el panel espectral. Si la vista previa del espectro muestra picos muy pequeños, utilice una muestra de líquido más concentrada. Si va a medir un sólido, coloque otra vez la muestra en el cristal de ATR y vuelva a aplicar presión.

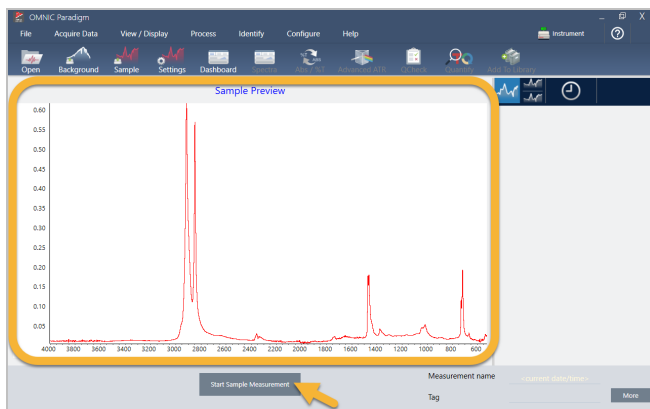

Si el espectro no tiene picos de muestra, compruebe que el material de la muestra absorbe energía en la región del infrarrojo del espectro de luz. Si observa picos extra en el espectro, asegúrese de que el cristal esté limpio.

Una vez preparado para continuar, elija **Start Sample Measurement (Iniciar medición de muestra)** (observe la imagen anterior) y espere a que la barra de progreso termine. El software compara rápidamente el espectro de la muestra con los espectros de las bibliotecas seleccionadas y muestra los resultados.

3.1.5 ¿Qué hay en mi muestra?

El panel espectral muestra el espectro de la muestra junto con el espectro más coincidente encontrado en las bibliotecas seleccionadas. Los dos espectros se superponen sobre el mismo eje Y, de forma que se puedan comparar visualmente los resultados. (Si los espectros son muy parecidos, como en este caso, las diferencias se pueden ver en otras vistas.

3. Tutoriales y repasos

Trataremos con más detalle sobre esta cuestión posteriormente). El panel de resultados muestra una lista de los 5 espectros más similares, junto con sus valores de coincidencia.

Figura 3-3: Muestra y resultado de búsqueda superior mostrados juntos con la misma escala del eje Y

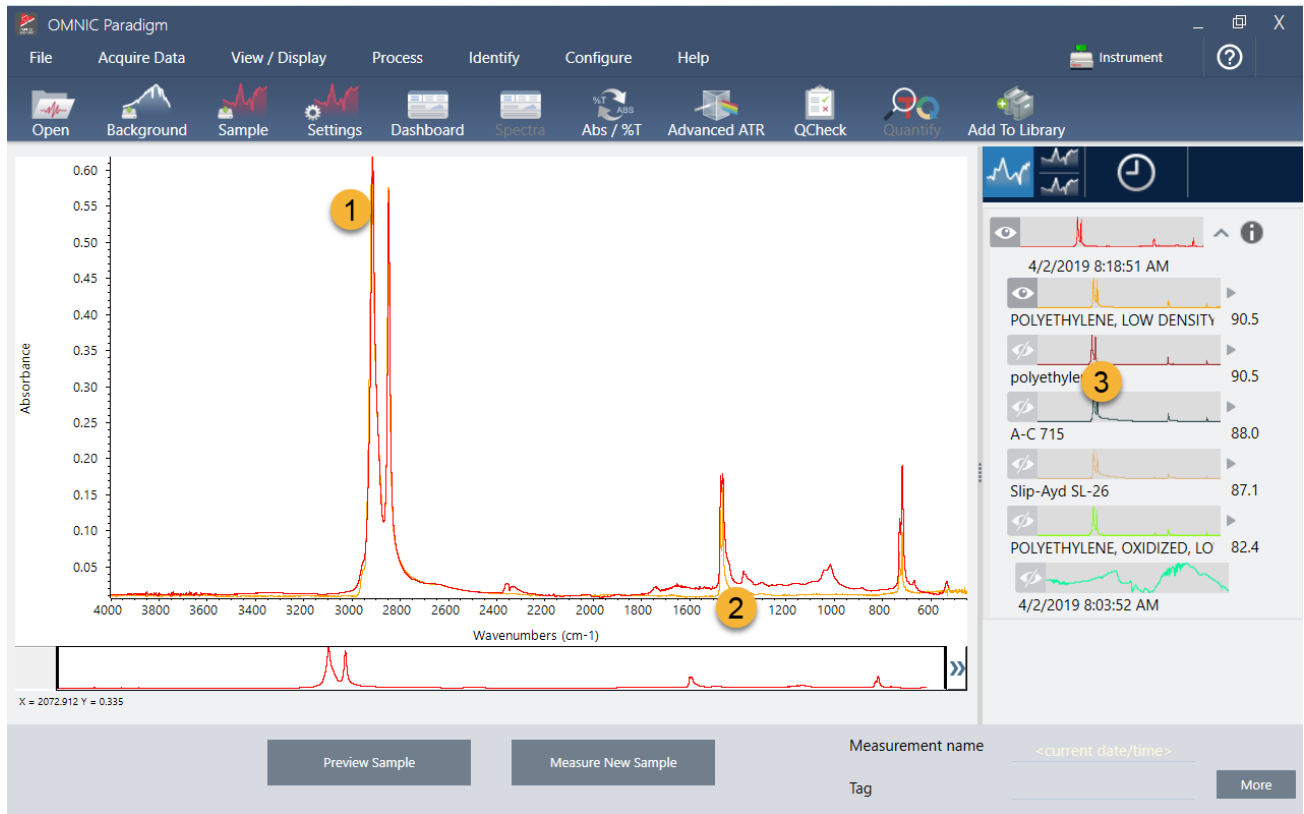

1. Espectro de muestra (rojo)
2. Mejor coincidencia (amarillo)

1. Espectro de muestra (rojo)
2. Mejor coincidencia (amarillo)
3. Panel de resultados

Los valores de coincidencia indican lo mucho que coincide el espectro de la biblioteca con la muestra desconocida. Cuanto más cerca de 100 está el valor, mayor es la coincidencia.

En este ejemplo, la coincidencia superior tiene un valor de coincidencia superior a 90, lo que indica una gran coincidencia. El valor de coincidencia del espectro siguiente de la lista está bastante por debajo de este.

3. Tutoriales y repasos

Figura 3-4: Valores de coincidencia que muestran la mejor coincidencia

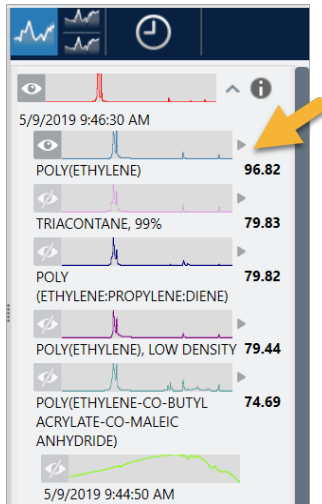

Si nos fijamos en los espectros superpuestos del panel espectral, las posiciones de los picos principales se alinean en el eje X y solo difieren en las alturas de pico.

Figura 3-5: Espectros superpuestos que muestran una clara coincidencia

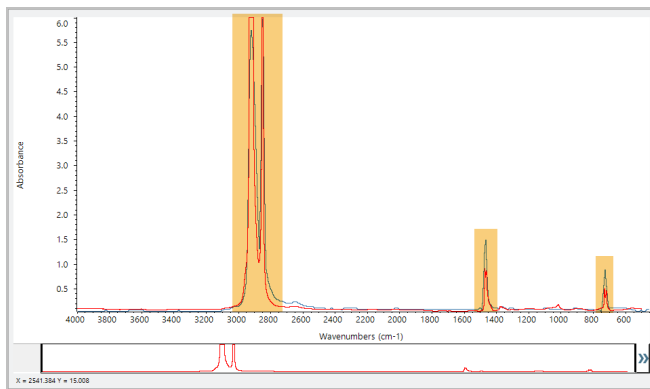

Haga clic en el botón Stack (Apilar) para ver los dos espectros a escala para rellenar cada eje Y. De nuevo, los espectros coinciden bastante, salvo en la línea base ligeramente levantada de la región de baja frecuencia del espectro de la muestra. Por tanto, podemos concluir que la muestra es de polietileno y terminar el análisis.

Figura 3-6: Espectros apilados que muestran una diferencia menor en la región de baja frecuencia

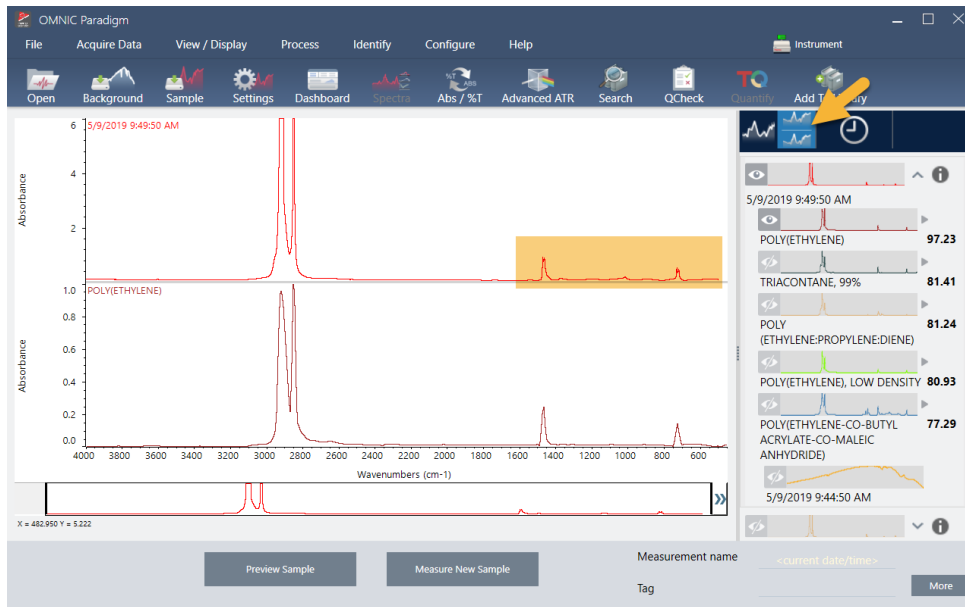

Para obtener más información sobre un espectro de la lista de coincidencias, incluida la biblioteca de donde procede y su número de identificación, pase el ratón por encima de la flecha gris del espectro en el panel de resultados.

Figura 3-7: Botón de información de un espectro de biblioteca

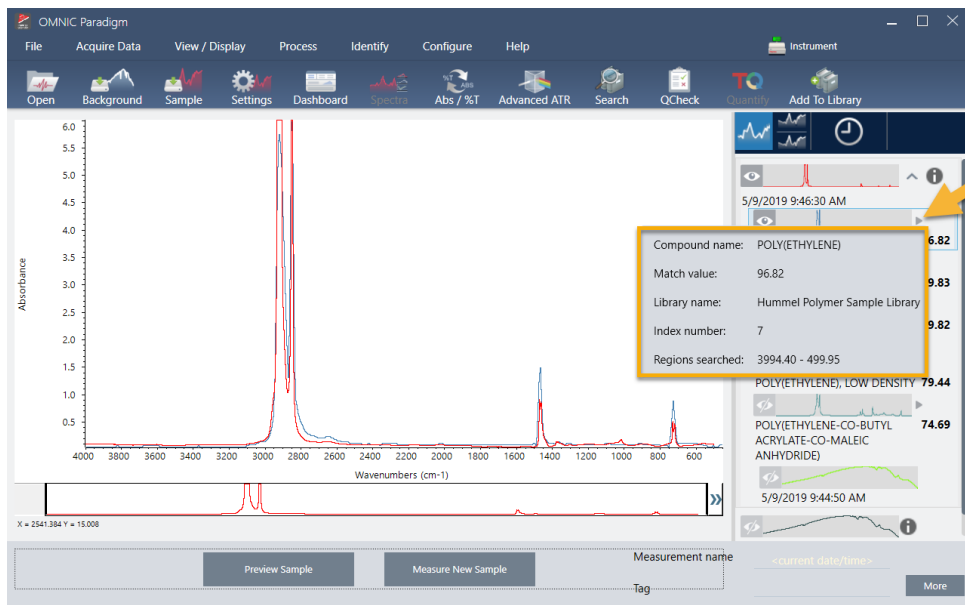

3.1.6 Pero, ¿y si no hay una coincidencia clara (única)?

Si los resultados del análisis muestran varias coincidencias que tienen valores de coincidencia parecidos, como en este ejemplo, haga clic + Mayús en las tres coincidencias del panel de resultados para agregar los tres espectros al panel espectral.

3. Tutoriales y repasos

Figura 3-8: Espectros apilados que muestran varias coincidencias parecidas

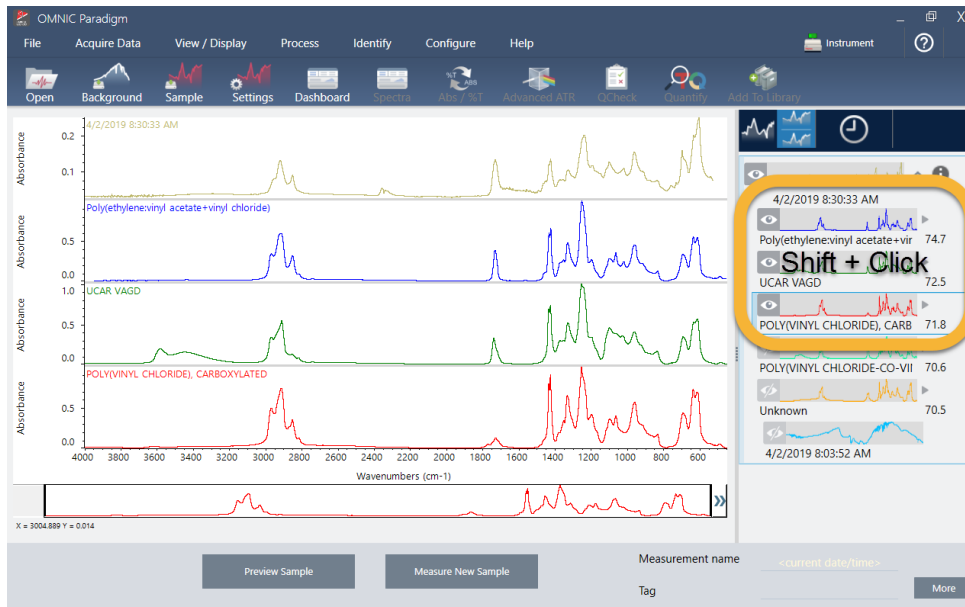

3.1.7 ¿Cómo mejorar los resultados del análisis?

Si no aparece ninguna coincidencia clara, hay una serie de opciones que le pueden ayudar a mejorar los resultados. (Algunos ajustes de parámetros necesitan la adquisición de un nuevo fondo.)

Figura 3-9: Resultados de búsqueda con los parámetros de medición modificables a la vista

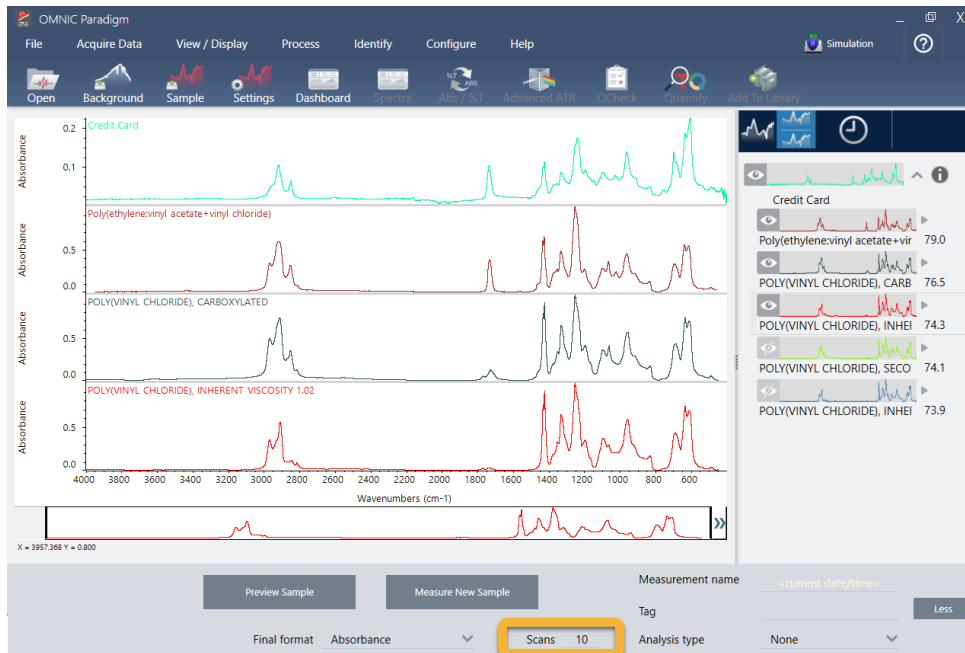

En primer lugar, puede volver al panel de control y ajustar el valor de Resolution (Resolución) para una muestra desconocida. Por ejemplo, puede adquirir el espectro con una resolución más alta si utiliza un valor de Resolution (Resolución) más bajo. Cuando los picos de la muestra son más agudos o más numerosos, el resultado del análisis puede ser mejor.

También puede realizar más barridos (ver imagen anterior) para reducir el ruido espectral, que también afecta a los resultados. A continuación, reinicie el análisis eligiendo el menú **Identify > Correlation Search (Identificar > Búsqueda por correlación)**, o haga clic en el botón **Search (Buscar)** de la barra de herramientas.

Si la línea base del espectro de la muestra está inclinada o curvada, intente aplicar al espectro de la muestra Auto Baseline Correction (Corrección de línea base automática), del menú Process (Procesar), y reinicie el análisis a continuación.

Si necesita buscar en los espectros de transmisión, pruebe utilizando Advanced ATR Correction (Corrección ATR avanzada) del menú Procesar (Process) y vuelva a repetir el análisis. Esta corrección ajusta un espectro de ATR para que se parezca más a un espectro de transmisión, lo que podría mejorar los resultados.

3.1.8 Cómo especificar la región espectral del análisis

Si el espectro de la muestra tiene un pico tal alto que queda fuera de la escala del eje Y, podría optar por excluirlo del análisis. He aquí un ejemplo:

Figura 3-10: Ejemplo de pico totalmente absorbente

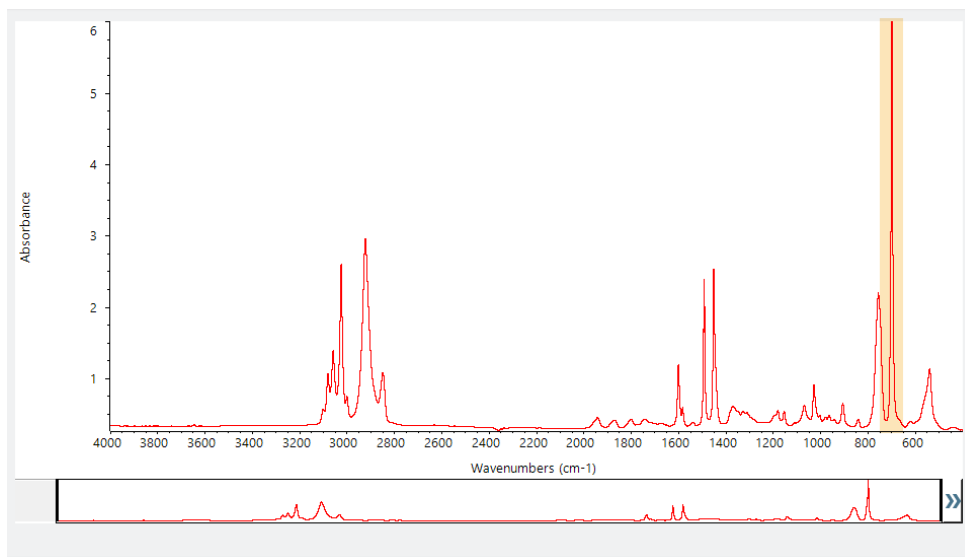

A estos picos con «cresta plana» los llamamos «totalmente absorbentes» y pueden contener un ruido espectral excesivo y afectar, por tanto, a los resultados del análisis. Para excluir un pico totalmente absorbente, abra los parámetros de búsqueda, anule la selección de Use Full Spectral Range (Usar todo el intervalo espectral) y especifique regiones de búsqueda donde quede fuera la región totalmente absorbente.

3.2 Identificar una muestra desconocida con transmisión

Su espectrómetro FTIR y el software Thermo Scientific™ OMNIC Paradigm le ayudan a identificar la composición química de las muestras desconocidas. Este artículo muestra cómo medir y analizar una muestra mediante la transmisión por infrarrojo. Por «transmisión» entendemos que el haz infrarrojo atraviesa la muestra directamente. La transmisión es un método frecuente de adquisición de datos FTIR. Este artículo incluye una serie de ejemplos que aumentarán su confianza en la interpretación de los resultados analíticos.

Va a aprender a:

- Preparar el accesorio de transmisión
- Configurar y ejecutar el análisis
- Evaluar y confirmar los resultados

3.2.1 Preparar el accesorio de transmisión

Para comenzar, asegúrese de que el accesorio de transmisión o el portamuestras esté dentro del compartimento de muestras del espectrómetro. Aquí tenemos el Accesorio de transmisión Thermo Scientific™ iD1 en nuestro Espectrómetro FTIR Nicolet™ Summit.

Retire las muestras del accesorio o portamuestras para que el espectrómetro pueda tomar una medición del fondo exacta cuando esté preparado. La cubierta del accesorio iD1 puede estar abierta o cerrada. (Si el accesorio de transmisión se purga con aire seco o nitrógeno, mantenga la cubierta cerrada a menos que vaya a agregar o retirar una muestra.)

3.2.2 Configurar el análisis

El paso siguiente es configurar el software OMNIC Paradigm. Tras abrir el programa, verá el panel de control en la ventana principal. Los parámetros de medición importantes están en la parte superior.

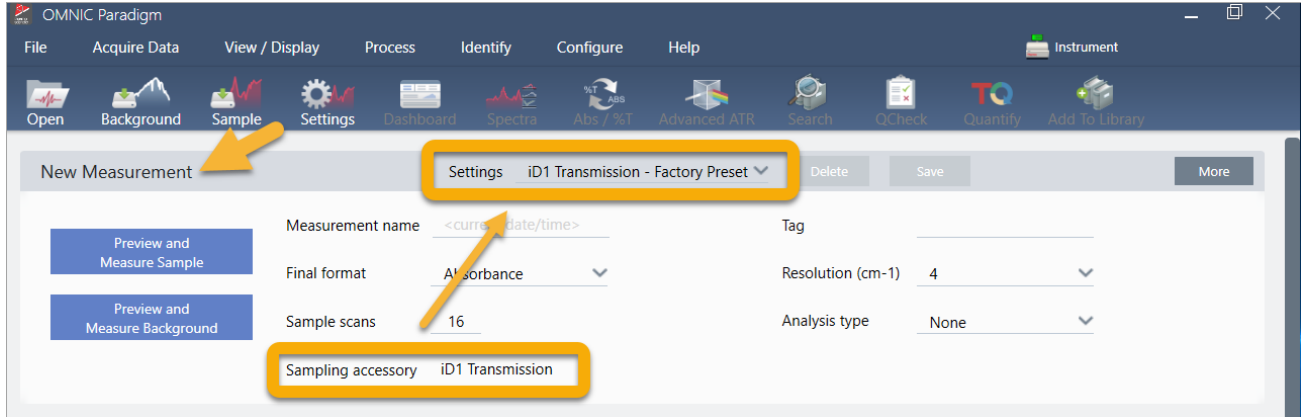

En primer lugar, asegúrese de que el valor de Sampling Accessory (Accesorio de muestreo) indique el accesorio que está instalado. De lo contrario, vuelva a asentar el accesorio. Observe que los parámetros de fábrica del accesorio aparecen debajo de Settings (Parámetros).

A continuación, introduzca un nombre de medición o deje el nombre sugerido, que es la fecha y hora de la medición.

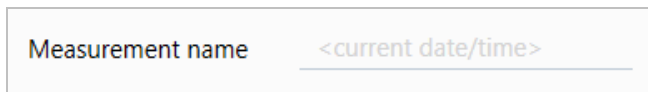

A continuación, asegúrese de que Analysis Type (Tipo de análisis) esté ajustado en Search (Búsqueda).

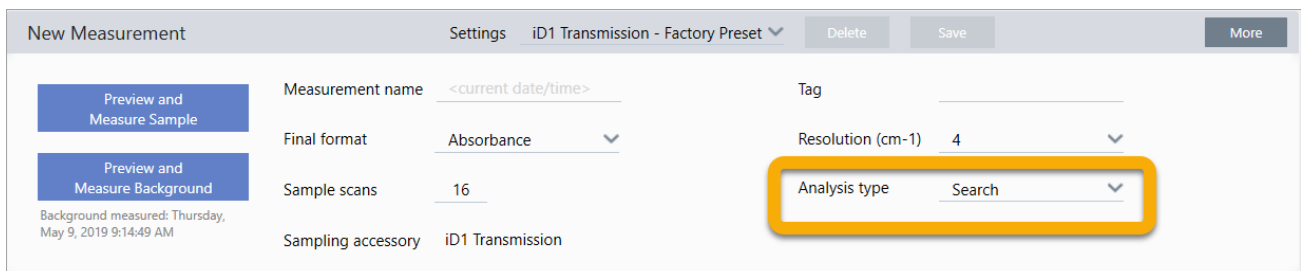

Así se realiza una comparación punto a punto del espectro de la muestra con los espectros de la biblioteca de FTIR. La calidad de la salida depende de la fuente y de la calidad de los espectros de las bibliotecas seleccionadas.

Por último, compruebe los parámetros de adquisición (barridos de la muestra, resolución y formato final). Los parámetros mostrados arriba son buenos valores de partida para el análisis.

Tenga presente que la calidad de los datos de la muestra adquiridos afecta a los resultados del análisis. Por ejemplo, los resultados de un análisis realizado con pocos barridos o con menos resolución para acelerarlo pueden ser poco certeros.

3.2.3 Tener en cuenta las bibliotecas espectrales

Por omisión, se seleccionan automáticamente todas las bibliotecas espectrales. Elija **Search Setup (Configuración de búsqueda)** en el menú Identify (Identificar) para ver o cambiar la selección de bibliotecas. En esta demostración se utilizan las bibliotecas gratuitas proporcionadas con el software OMNIC Paradigm y el espectrómetro Nicolet Summit Pro.

Seleccione **Cancel (Cancelar)** para cerrar la ventana Search Setup (Configuración de búsqueda).

También se puede utilizar Library Manager (Administrador de bibliotecas), en el mismo menú, para crear una biblioteca espectral fácilmente. Las bibliotecas que cree deben ser de materiales puros que representen lo que usted espere encontrar en sus muestras desconocidas.

Los espectros de bibliotecas suelen tener una calidad similar o superior al espectro de la muestra. También conviene que se adquieran utilizando la misma técnica de muestreo (la de transmisión, en este caso). No es necesario realizar conversiones de los datos de la muestra (como formato final, resolución o intervalo espectral) antes de realizar una búsqueda, ya que el software lo hace todo por usted.

3.2.4 Medir y analizar la muestra

Para iniciar el análisis, haga clic en **Preview and Measure Sample (Vista previa y Medir muestra)**.

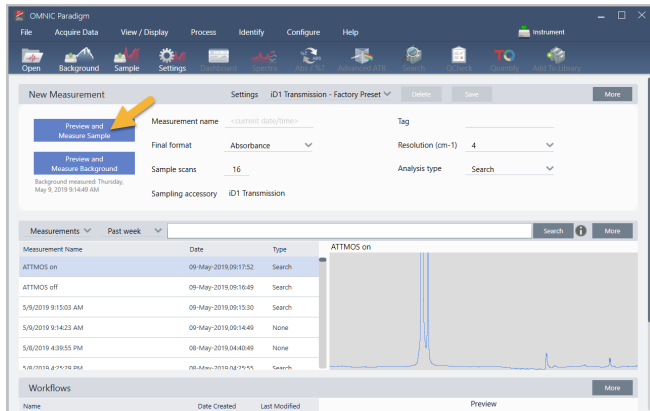

El análisis comienza con una medición de fondo. El único requisito de un fondo de transmisión es que no haya ninguna muestra en la trayectoria del haz infrarrojo. El espectro de fondo se usa para eliminar las señales de los datos de la muestra originadas por el espectrómetro, el accesorio de transmisión o portamuestras, o el entorno del fondo.

El software presenta una vista previa del espectro de fondo actual en el panel espectral. Los ejemplos siguientes muestran espectros de fondo característicos del análisis de transmisión, realizados con un accesorio de transmisión que no se ha purgado con aire seco ni nitrógeno y otro que sí se ha purgado.

Figura 3-1: Espectro de fondo de un accesorio de transmisión no purgado

Figura 3-2: Espectro de fondo de un accesorio de transmisión purgado

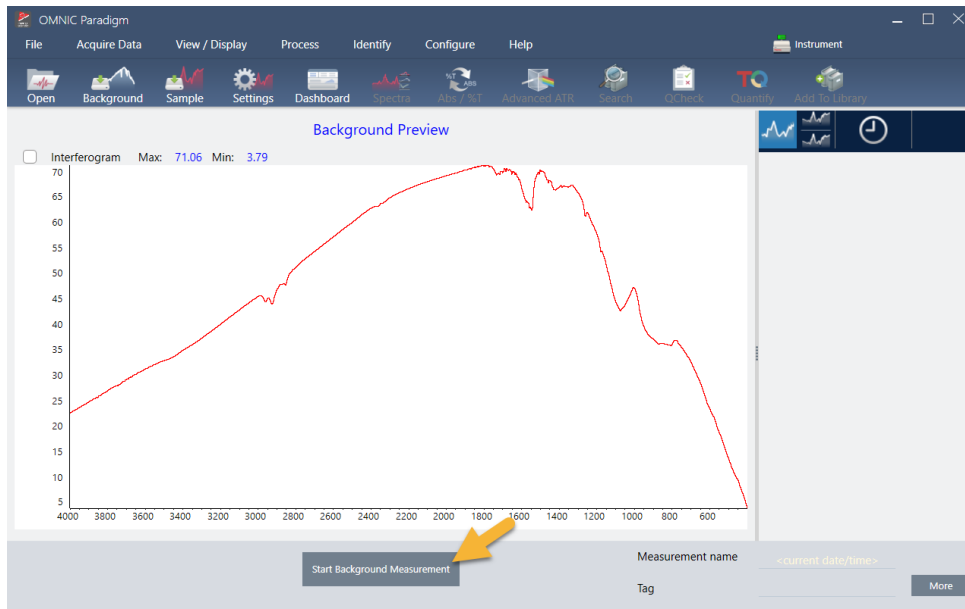

Haga clic en **Start Background Measurement (Iniciar medición de fondo)**.

Una vez finalizada la medición del fondo, su imagen se muestra en el panel de resultados y en el de espectros.

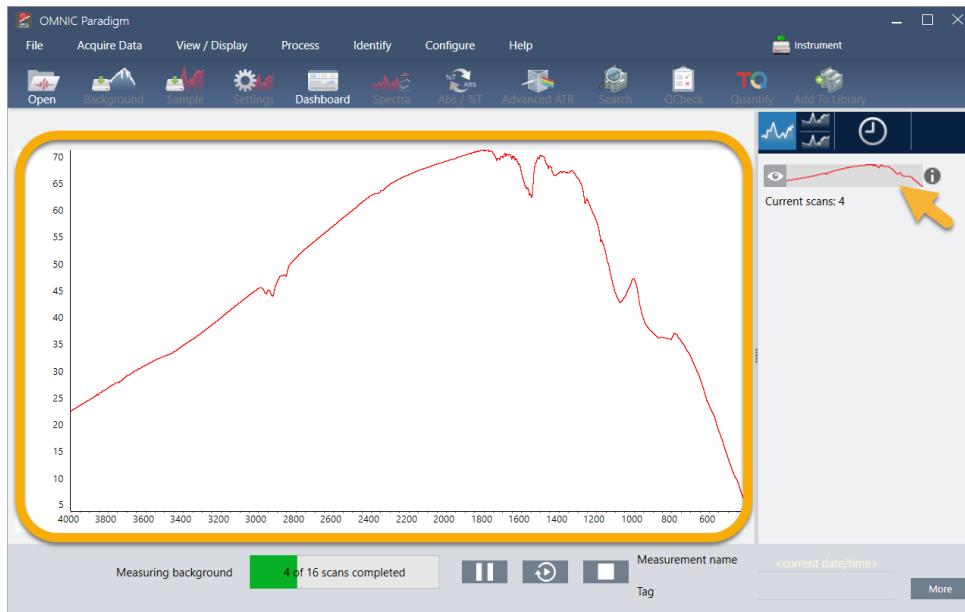

Para instalar una muestra en película montada, abra la cubierta del accesorio de transmisión y deslice la muestra o el portamuestras en la ranura que sea más apropiada para el ancho de la muestra o portamuestras. Si la muestra o el porta lo permite, elija una ranura cercana al punto focal del haz (en el accesorio iD1, más o menos en el centro del compartimento de muestras). Para esta demostración, vamos a medir una película plástica montada en una tarjeta de muestras.

Figura 3-3: Punto focal del haz del accesorio de transmisión iD1

3. Tutoriales y repasos

Una vez que la muestra está colocada, haga clic en **Preview Sample (Vista previa de muestra)** para presentar una vista previa de los datos de la muestra en el panel espectral.

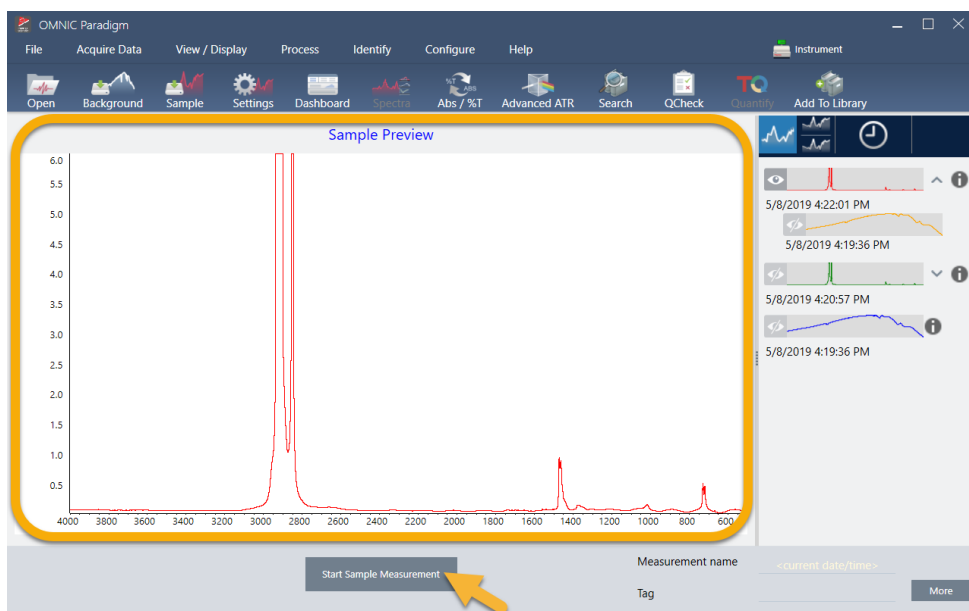

Si la vista previa del espectro muestra picos muy pequeños, intente utilizar una muestra de más espesor. Si el espectro no tiene picos, compruebe que el material de la muestra transmite energía en el espectro infrarrojo.

Una vez preparado para continuar, elija **Start Sample Measurement (Iniciar medición de muestra)** (observe la imagen anterior) y espere a que la barra de progreso termine. El software compara rápidamente el espectro de la muestra con los espectros de las bibliotecas seleccionadas y muestra los resultados.

3.2.5 ¿Qué hay en mi muestra?

El panel espectral muestra el espectro de la muestra junto con el espectro más coincidente encontrado en las bibliotecas seleccionadas. Los dos espectros se superponen sobre el mismo eje Y, de forma que se puedan comparar visualmente los resultados. (Si los espectros son muy parecidos, como en este caso, las diferencias se pueden ver en otras vistas. Trataremos con más detalle sobre esta cuestión posteriormente). El panel de resultados muestra una lista de los 5 espectros más similares, junto con sus valores de coincidencia.

Figura 3-4: Muestra y resultado de búsqueda superior mostrados juntos con la misma escala del eje Y

1. Espectro de muestra (rojo)
2. Mejor coincidencia (azul)
3. Panel de resultados

Los valores de coincidencia indican lo mucho que coincide el espectro de la biblioteca con la muestra desconocida. Cuanto más cerca de 100 está el valor, mayor es la coincidencia.

En este ejemplo, la coincidencia superior tiene un valor de coincidencia superior a 85, lo que indica una gran coincidencia. El valor de coincidencia del espectro siguiente de la lista está bastante por debajo de este.

Figura 3-5: Valores de coincidencia que muestran una clara coincidencia

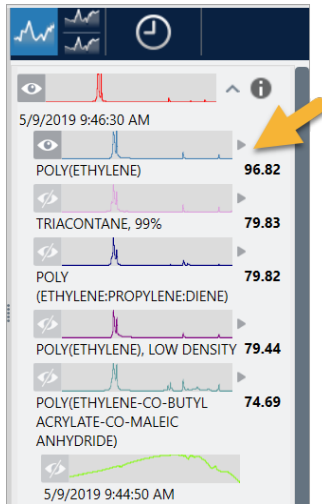

Si nos fijamos en los espectros superpuestos del panel espectral, las posiciones de los picos principales se alinean en el eje X y solo difieren en las alturas de pico.

Figura 3-6: Espectros superpuestos que muestran una clara coincidencia

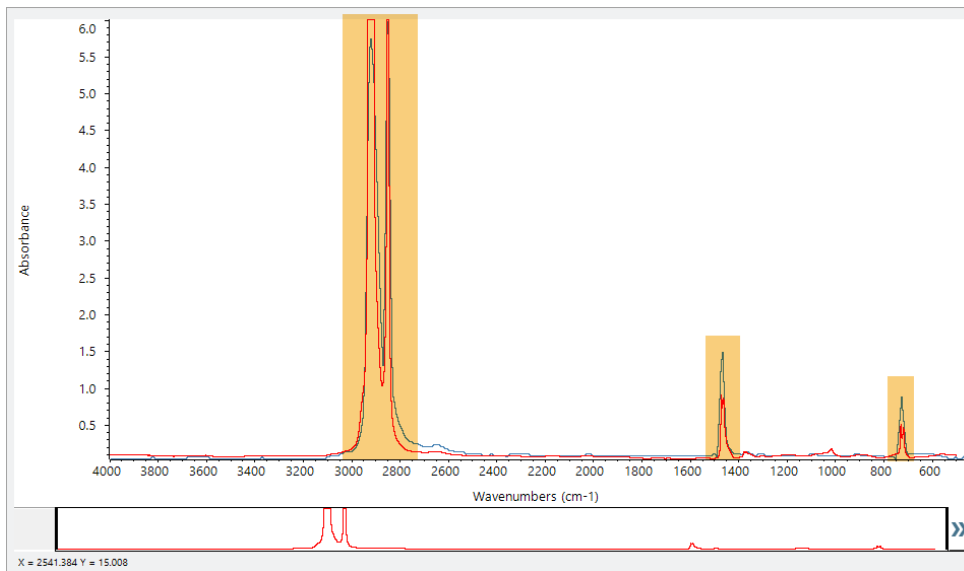

Haga clic en el botón Stack (Apilar) para ver los dos espectros a escala para rellenar cada eje Y. De nuevo, los espectros coinciden bastante, salvo en la línea base ligeramente levantada de la región de baja frecuencia del espectro de la muestra. Por tanto, podemos concluir que la muestra es de polietileno y terminar el análisis.

3. Tutoriales y repasos

Figura 3-7: Espectros apilados que muestran una clara coincidencia

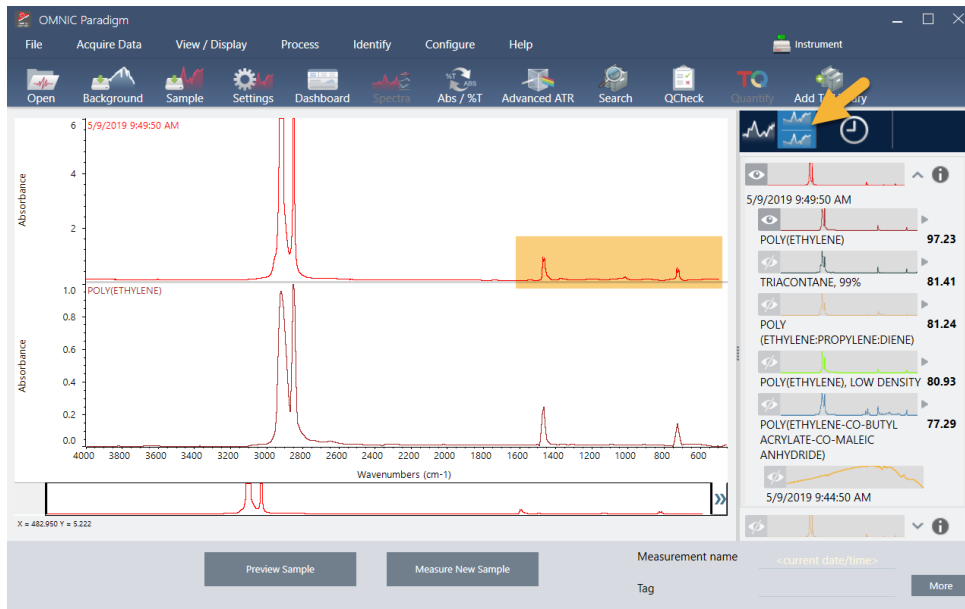

Para obtener más información sobre un espectro de la lista de coincidencias, incluida la biblioteca de donde procede y su número de identificación, pase el ratón por encima de la flecha gris del espectro en el panel de resultados.

Figura 3-8: Botón de información de un espectro de biblioteca

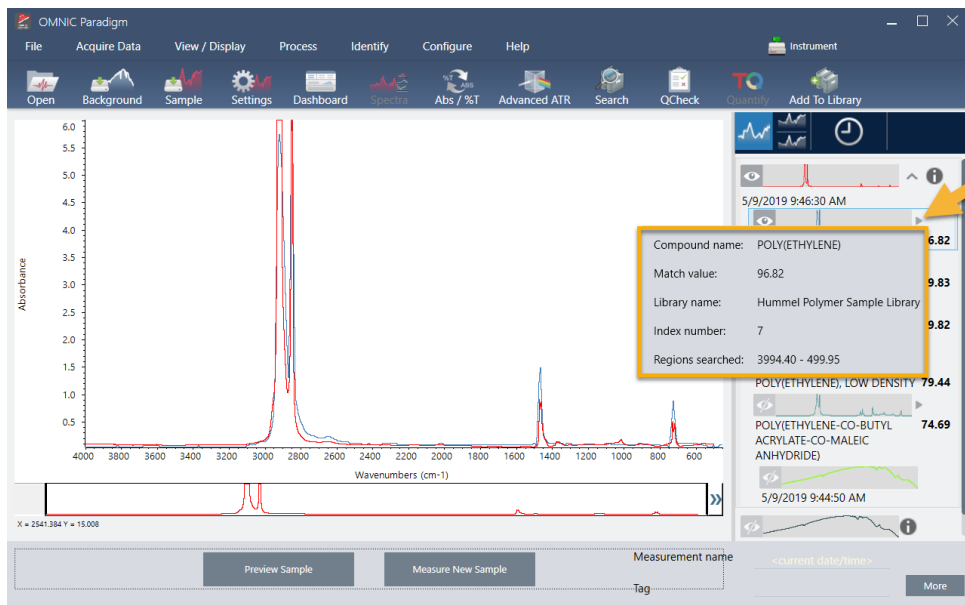

3.2.6 Pero, ¿y si no hay una coincidencia clara (única)?

Si los resultados del análisis muestran varias coincidencias que tienen valores de coincidencia parecidos, como en este ejemplo, haga clic + Mayús en las tres coincidencias del panel de resultados para agregar los tres espectros al panel espectral y realizar una comparación detallada.

Figura 3-9: Espectros apilados que muestran varias coincidencias parecidas

3.2.7 ¿Cómo mejorar los resultados del análisis?

Si no aparece ninguna coincidencia clara, hay una serie de opciones que le pueden ayudar a mejorar los resultados. (Algunos ajustes de parámetros necesitan la adquisición de un nuevo fondo.)

En primer lugar, puede volver al panel de control y ajustar el valor de Resolution (Resolución) para una muestra desconocida. Por ejemplo, puede adquirir el espectro con una resolución más alta si utiliza un valor de Resolution (Resolución) más bajo. Cuando los picos de la muestra son más agudos o más numerosos, el resultado del análisis puede ser mejor. También puede realizar más barridos para reducir el ruido espectral, que también afecta a los resultados.

Si la línea base del espectro de la muestra está inclinada o curvada, intente aplicar al espectro de la muestra Auto Baseline Correction (Corrección de línea base automática), del menú Process (Procesar). A continuación, reinicie el análisis eligiendo el menú **Identify > Correlation Search (Identificar > Búsqueda por correlación)**, o haga clic en el botón **Search (Buscar)** de la barra de herramientas.

3.2.8 Cómo especificar la región espectral del análisis

Si el espectro de la muestra tiene un pico tal alto que queda fuera de la escala del eje Y, podría optar por excluirlo del análisis. He aquí un ejemplo:

Figura 3-10: Ejemplo de pico totalmente absorbente

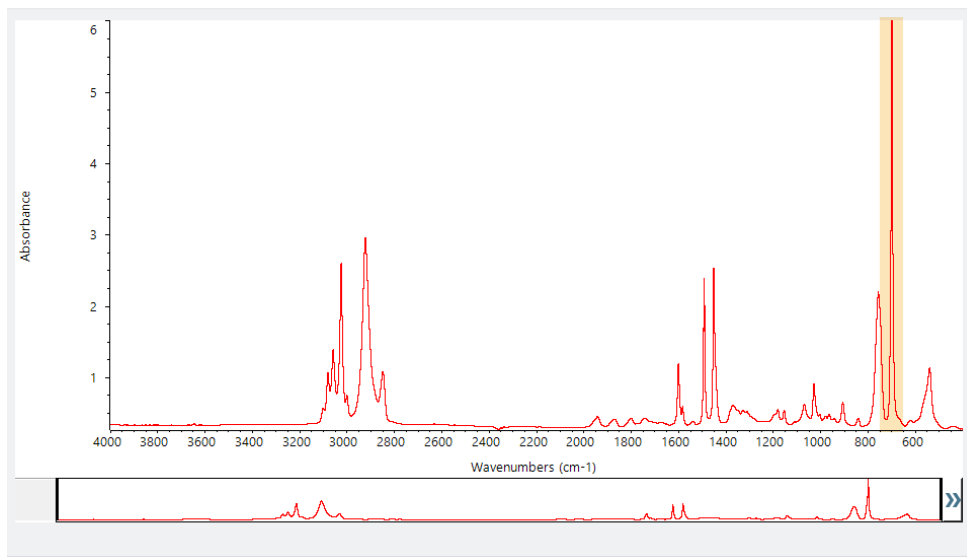

A estos picos con «cresta plana» los llamamos «totalmente absorbentes» y pueden contener un ruido espectral excesivo y afectar, por tanto, a los resultados del análisis.

Para dejar fuera un pico totalmente absorbente, elija el menú **Identify > Search Setup (Identificar > Configuración de búsqueda)** y utilice las herramientas para seleccionar las regiones donde buscar.

Primero, anule la selección de la casilla de verificación de Use Full Spectral Range (Usar todo el intervalo espectral) para activar las herramientas de región.

Figura 3-11: Herramientas para seleccionar las regiones donde buscar

Correlation Search | Multi-Component Search | Library Locations

Match historical search results Search all libraries

Maximum spectra in search results

Show compounds with match values above

HR Aldrich Alcohols and Phenols

HR Aldrich Aldehydes and Ketones

HR Aldrich Dyes, Indicators, Nitro and Azo Compounds

HR Aldrich Esters, Lactones, and Anhydrides

HR Aldrich Hydrocarbons

Spectral Regions

Use full spectral range

Region	Start	End
1	2279.900	2119.900

Absorbance

Wavenumbers (cm⁻¹)

Search Setup

A continuación, coloque las barras verticales para seleccionar la primera región de la búsqueda.

Spectral Regions

Use full spectral range

Region	Start	End
1	723.808	3362.722

Absorbance

Wavenumbers (cm⁻¹)

Search Setup

Para agregar una región de búsqueda, haga clic en el botón **Add (Agregar)** y utilice el segundo grupo de barras verticales para seleccionar la región siguiente. Aquí hemos utilizado el primer grupo de barras verticales para seleccionar la región de la izquierda del pico totalmente absorbente. Después, hemos agregado una región y utilizado el segundo grupo de barras verticales para seleccionar la región de la derecha del pico totalmente absorbente.

3. Tutoriales y repasos

Spectral Regions

Use full spectral range **Add** **Remove**

Region	Start	End
1	723.808	3362.722
2	447.704	665.401

Search Setup **Save** **Cancel**

Quando haya terminado de seleccionar regiones, haga clic en **Save (Guardar)** para volver a la vista del panel de control y, a continuación, haga clic en el botón **Search (Buscar)** de la barra de herramientas para repetir la búsqueda.

3.3 Verificar la composición de muestras con CCalidad

Compruebe la calidad de la muestra con el análisis de CCalidad. Con CCalidad (QCheck), la muestra se compara con una referencia conocida y un informe de resultados recoge el valor de correlación entre la muestra y la referencia, lo que supone una rápida verificación de que la muestra cumple las especificaciones.

Esta guía ofrece un recorrido por el ejemplo de un análisis de CCalidad.

Requisitos previos

En esta guía se presupone que ya están preparados el instrumento y el accesorio de muestreo. Encontrará instrucciones sobre la instalación de un accesorio de muestreo en la documentación que acompaña al instrumento.

También va a necesitar como mínimo un espectro para usarlo de referencia. Como espectro de referencia, puede especificar cualquier espectro de su base de datos. Para utilizar un espectro de una biblioteca, primero extraiga el espectro de la biblioteca para que esté disponible en la base de datos. Para obtener más detalles, consulte ["Extraer un espectro de una biblioteca"](#).

3.3.1 Realizar un análisis de CCalidad

La realización de un análisis de comprobación de la calidad (CCalidad) implica configurar el análisis y los parámetros de medición, medir el fondo, medir la muestra e interpretar los resultados. Por último, una vez finalizado el análisis, puede crear y guardar un informe.

◆ Para verificar la composición de la muestra con CCalidad

1. Configure el análisis.

Antes de medir la muestra, repase los parámetros del análisis.

- a. Navegue a **Identify > QCheck Setup (Identificar > Configuración de CCalidad)**.
- b. Repase las opciones de configuración de CCalidad.

3. Tutoriales y repasos

OMNIC Paradigm

File Acquire Data View / Display Process Identify Configure Help Summit

High sensitivity

Pass/fail threshold

Maximum spectra in QCheck results

Prompt for reference

Measurement Name	Date	Type

Spectral Regions

Blank diamond ATR region (2200 - 1955) Blank CO₂ region (2390 - 2240)

Use full spectral range

Region	Start	End

6 Test Sample for Paradigm

Absorbance

4000 3500 3000 2500 2000 1500 1000 500

Wavenumbers (cm-1)

X = 2669.691 Y = 0.554

QCheck Setup

Parámetro	Descripción
High Sensitivity (Alta sensibilidad)	Seleccione alta sensibilidad para obtener resultados más precisos entre una muestra que es muy similar a la referencia. Podría convenir anular la selección de alta sensibilidad cuando se miden muestras con cierta variación natural.
Pass/fail threshold (Umbral de Pasa/Falla)	Establezca un umbral para los resultados de Pasa o Falla. Introduzca un número entero entre 0 y 100. Un valor de correlación de 100 indica una coincidencia perfecta. Si anula la selección de esta opción, todos los resultados mostrarán Pasa.
Maximum spectra in QCheck results (Máximo de espectros en resultados de CCalidad)	Establece el número de resultados mostrados en el panel de resultados. Por ejemplo, si establece el valor 2, solo se mostrarán dos coincidencias en el panel de resultados.
Prompt for reference (Preguntar referencia)	Permite elegir una referencia durante la medición. Anule su selección si desea especificar uno o más espectros de referencia de antemano. Si piensa comparar varias muestras con las mismas referencias, conviene establecerlas por adelantado para evitar tener que seleccionar la misma referencia cada vez que mide una muestra.
Blank diamond ATR region (2200 - 1955) (Quitar bandas de diamante de ATR [2200-1955])	Seleccione este ajuste para excluir datos en la región de 2200 a 1955 números de ondas, donde los cristales de ATR de diamante absorben radiación.

3. Tutoriales y repasos

Parámetro	Descripción
Blank CO2 region (2390 - 2240) (Quitar región CO2 [2390-2240])	Seleccione este ajuste para excluir datos en la región de 2390 a 2240 números de ondas, donde el dióxido de carbono absorbe radiación.
Use full spectral range (Usar todo el intervalo espectral)	Selecciónelo para utilizar el rango completo en el análisis. Anule su selección si desea utilizar solo un intervalo limitado en el análisis.

- c. Para guardar los parámetros y volver al panel de control, haga clic en **Save (Guardar)**.
- d. En el panel de control, repase los parámetros de medición y confirme que el accesorio de muestreo mostrado coincide con el accesorio que va a utilizar.
- e. En la lista de Analysis Type (Tipo de Análisis), seleccione **QCheck (CCalidad)**.

Cuando esté satisfecho con los parámetros de medición y análisis, puede proceder a medir el fondo.

2. Mida el fondo.

Antes de medir la muestra necesita tener la medición del fondo actual.

El espectro de fondo se usa para eliminar las señales de los datos de la muestra originadas por el espectrómetro, el accesorio de muestreo o el entorno del fondo.

- a. Haga clic en **Preview and Measure Background (Vista previa y Medir fondo)**.
- b. Haga clic en **Start Background Measurement (Iniciar medición de fondo)**. Cuando finaliza la medición del fondo, el espectro se agrega al panel de resultados.

3. Mida la muestra.

- a. Cargue la muestra. Encontrará instrucciones sobre la carga de una muestra en la documentación que acompaña al instrumento o accesorio de muestreo.
- b. Haga clic en **Preview Sample (Vista previa de muestra)**. Preview Sample (Vista previa de muestra) presenta una vista previa del espectro de la muestra en tiempo real. La vista previa permite corregir cualquier problema que se detecte antes de proceder a medir la muestra.
- c. Cuando esté preparado para continuar, haga clic en **Start Sample Measurement (Iniciar medición de muestra)**.

Si tiene seleccionado Prompt for reference (Preguntar referencia) en los parámetros del análisis, se abrirá el cuadro de diálogo Select Reference Spectrum (Seleccionar espectro de referencia) una vez que finalice la medición.

- d. Seleccione uno o más espectros de referencia para el análisis y haga clic en **OK (Aceptar)**.

Mantenga presionado CTRL mientras hace clic para agregar un espectro a la selección.

Mantenga presionado Mayús mientras hace clic para agregar un grupo de espectros a la selección.

4. Interprete los resultados.

Una vez finalizados la medición y el análisis, los resultados se muestran en el panel de resultados. Sitúe el cursor sobre la flecha gris para ver más detalles.

3. Tutoriales y repasos

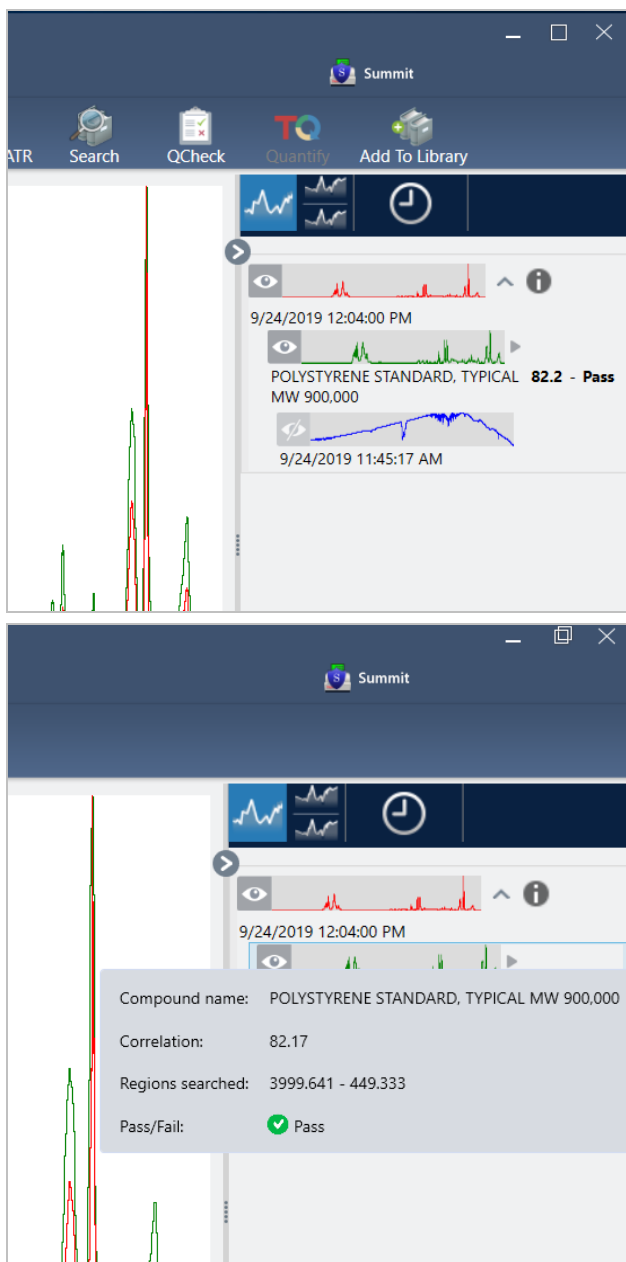

5. Crear un informe

Cuando haya terminado con el análisis, cree un informe para exportar los resultados a Microsoft™ Word™, PowerPoint™ o Excel™, o bien para imprimirlos o guardarlos.

- Desplácese hasta **File > Create Report (Archivo > Crear informe)**.
- Asigne un título al informe.
- Seleccione un formato en la lista de Formato y elija la plantilla de CCalidad. En el panel derecho se muestra una vista previa del informe.
- Haga clic en **Create (Crear)**.

3.3.2 Mejorar los resultados

Si el valor de correlación es menor de lo esperado, tiene varias opciones que le pueden ayudar a mejorar los resultados.

- Vuelva al panel de control y ajuste los valores de Resolution (Resolución) para la medición. Por ejemplo, puede seleccionar un valor más bajo (de 1 o 2) para medir la muestra con una resolución más alta. Cuando los picos de la muestra son más agudos o más numerosos, se pueden obtener unos resultados del análisis más exactos.
- Aumentar el número de barridos de la medición podría reducir el ruido espectral.
- Si la línea base del espectro de la muestra está inclinada o curvada, intente aplicar a la muestra Auto Baseline Correction (Corrección de línea base automática) y reinicie a continuación el análisis desde el menú Identify (Identificar).
- Excluya del análisis las regiones seleccionadas. Si el espectro de la muestra tiene un pico tal alto que queda fuera de la escala del eje Y, podría optar por excluirlo del análisis. A estos picos con cresta plana los llamamos «totalmente absorbentes» y pueden afectar a los resultados del análisis. Abra QCheck Setup (Configuración de CCalidad), anule la selección de Use Full Spectral Range (Usar todo el intervalo espectral) y seleccione intervalos que excluyan el pico totalmente absorbente del espectro de la muestra. A continuación, vuelva a ejecutar el análisis de CCalidad.

3.3.3 Extraer un espectro de una biblioteca

Extraiga un espectro de una biblioteca para utilizarlo como referencia en un análisis de CCalidad. Se pueden utilizar espectros extraídos de bibliotecas comerciales, pero no se podrán cambiar de nombre, etiquetar ni exportar.

◆ Para extraer un espectro de una biblioteca

1. En el panel de control de la interfaz de escritorio del software OMNIC Paradigm, navegue hasta **Identify > Library Manager (Identificar > Administrador de bibliotecas)**.
2. Seleccione el compuesto que desee extraer.
3. Haga clic en **Extract (Extraer)**. Un mensaje de confirmación indicará que el espectro se ha extraído.

3.3.4 Pasos siguientes

En esta guía, ha configurado y realizado un análisis de QCheck (CCalidad) para verificar que la muestra coincide con una referencia conocida en el umbral preestablecido.

A continuación, vaya a "[Crear y ejecutar su primer diagrama de flujo](#)" y realice el tutorial guiado sobre el uso de diagramas de flujo para crear procedimientos de rutina que se repiten.

3.4 Cuantificar composición de muestra

Localice las concentraciones de componentes de su muestra mediante un análisis de cuantificación. El análisis de cuantificación utiliza un método de análisis cuantitativo creado con anterioridad e informa de la concentración de componentes de la muestra y de otros datos, como la altura de pico o el valor de coincidencia.

Esta guía ofrece un recorrido por la configuración y ejecución del análisis de cuantificación desde la interfaz de escritorio del software OMNIC Paradigm.

Requisitos previos

En esta guía se presupone que ya están preparados el instrumento y el accesorio de muestreo. Encontrará instrucciones sobre la instalación de un accesorio de muestreo en la documentación que acompaña al instrumento.

También necesitará un método de cuantificación válido, guardado como archivo QNT. El método del análisis cuantitativo debe estar calibrado con el software Thermo Scientific TQ Analyst. Para más información relacionada con la calibración de los métodos de análisis cuantitativo, véase la documentación incluida con el software.

3.4.1 Realizar un análisis cuantitativo

La realización de un análisis cuantitativo implica importar un archivo QNT, repasar los parámetros de medición, medir el fondo y, por último, medir la muestra. Una vez finalizado el análisis, se puede crear un informe para guardar o compartir los resultados.

◆ Para realizar un análisis cuantitativo

1. Configure el análisis.

- a. En el panel de control de la interfaz de escritorio del software OMNIC Paradigm, confirme que se muestran los parámetros de su accesorio de muestreo.
- b. Desplácese hasta **Identify > Quantify Setup (Identificar > Configuración de cuantificación)** y localice el archivo QNT que desea utilizar en el análisis.

El explorador de archivos muestra cierta información adicional sobre el archivo QNT, como el nombre del método, su tipo y si está calibrado.

- c. Para importar el método, haga clic en **Open (Abrir)**.
- d. En la lista de Analysis Type (Tipo de Análisis), seleccione **Quantify (Cuantificar)**. Un símbolo  indica que se ha importado un archivo QNT válido. Un círculo rojo con una X  indica que no se ha importado un método válido.

Al seleccionar un archivo QNT, el explorador de archivos muestra cierta información adicional útil para realizar la selección, como el nombre del método, su tipo y si está calibrado. Solo son válidos los métodos que se han calibrado con el software TQ Analyst.

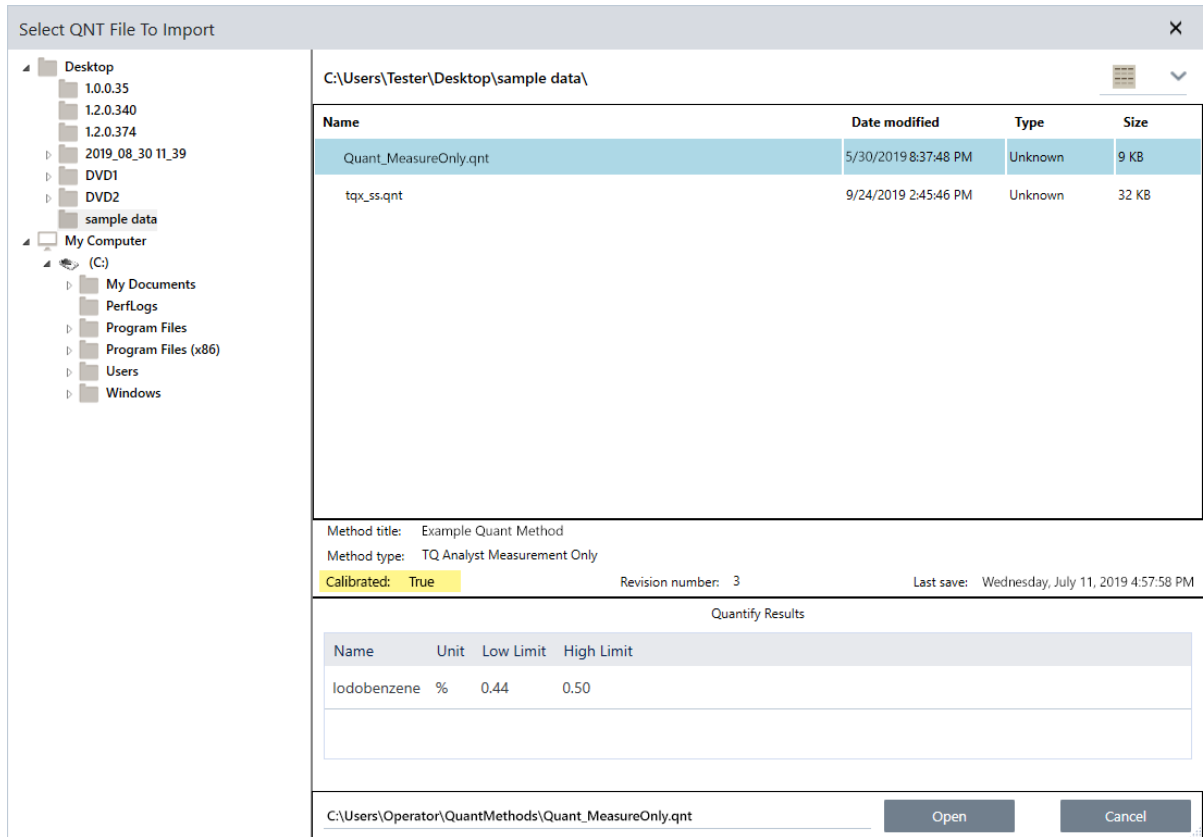

2. Mida el fondo.

Antes de medir la muestra necesita tener la medición del fondo actual.

El espectro de fondo se usa para eliminar las señales de los datos de la muestra originadas por el espectrómetro, el accesorio de muestreo o el entorno del fondo.

- Haga clic en **Preview and Measure Background (Vista previa y Medir fondo)**.
- Haga clic en **Start Background Measurement (Iniciar medición de fondo)**. Cuando finaliza la medición del fondo, el espectro se agrega al panel de resultados.

3. Mida la muestra.

- Cargue la muestra. Encontrará instrucciones sobre la carga de una muestra en la documentación que acompaña al instrumento o accesorio de muestreo.
- Haga clic en **Preview Sample (Vista previa de muestra)**. Preview Sample (Vista previa de muestra) presenta una vista previa del espectro de la muestra en tiempo real. La vista previa permite corregir cualquier problema que se detecte antes de proceder a medir la muestra.
- Cuando esté preparado para continuar, haga clic en **Start Sample Measurement (Iniciar medición de muestra)**.

4. Interprete los resultados.

Cuando la medición de la muestra finaliza, se abre el cuadro de diálogo de Quantify (Cuantificar) con los resultados del análisis. Los resultados mostrados dependen de los parámetros del método cuantitativo empleado en el análisis. Los resultados mostrados a continuación presentan un resultado correcto (Pasa).

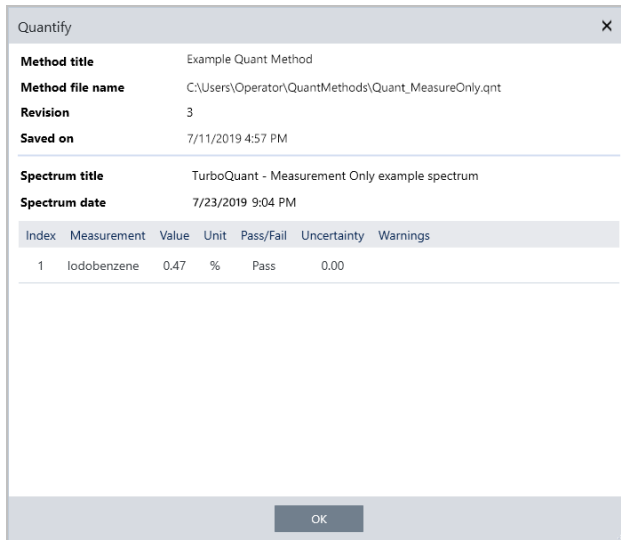

Tras hacer clic en OK (Aceptar) para cerrar el cuadro de diálogo de Quantify (Cuantificar), puede ver los resultados del análisis si hace clic en el icono de información [] situado junto al espectro en el panel de resultados. En el diálogo de Spectrum Information (Información sobre el espectro), desplácese hasta la pestaña History (Historial) y observe la sección de Quantify Results (Resultados de cuantificación).

5. Crear un informe

Cuando haya terminado con el análisis, cree un informe para exportar los resultados a Microsoft™ Word™, PowerPoint™ o Excel™, o bien para imprimirlos o guardarlos.

- Desplácese hasta **File > Create Report (Archivo > Crear informe)**.
- Asigne un título al informe.
- Seleccione un formato en la lista de Format (Formato) y elija la plantilla de Quantify (Cuantificación). En el panel derecho se muestra una vista previa del informe.
- Haga clic en **Create (Crear)**.

3.4.2 Mejorar los resultados

Si los resultados son problemáticos o poco claros, tiene varias opciones que le pueden ayudar a mejorar los datos.

- Vuelva al panel de control y ajuste los valores de Resolution (Resolución) para la medición. Por ejemplo, puede seleccionar un valor más bajo (de 1 o 2) para medir la muestra con una resolución más alta. Cuando los picos de la muestra son más agudos o más numerosos, se pueden obtener unos resultados del análisis más exactos.
- Aumentar el número de barridos de la medición podría reducir el ruido espectral.
- Si la línea base del espectro de la muestra está inclinada o curvada, intente aplicar a la muestra Auto Baseline Correction (Corrección de línea base automática) y reinicie a continuación el análisis desde el menú Identify (Identificar).

3.4.3 Pasos siguientes

En esta guía ha configurado y realizado un análisis de cuantificación.

A continuación, vaya a ["Crear y ejecutar su primer diagrama de flujo"](#) y realice el tutorial guiado sobre el uso de diagramas de flujo para crear procedimientos de rutina que se repiten.

3.5 Crear y ejecutar su primer diagrama de flujo

En este tutorial se explica una manera sencilla de crear diagramas de flujo en el software OMNIC Paradigm. Encontrará información básica sobre los diagramas de flujo y descripciones de sus funciones y de las herramientas de edición en el artículo «Acerca de los diagramas de flujo» de la ayuda en línea de OMNIC Paradigm.

Nota Las operaciones del software para crear diagramas de flujo solo se encuentran en la versión de escritorio del software OMNIC Paradigm (no en la versión de pantalla táctil).

Existen varias maneras de crear diagramas de flujo. Según los pasos que desee automatizar y cómo desee comenzar el flujo de trabajo, unos desarrollos pueden funcionar mejor que otros. Por ejemplo, para crear un nuevo diagrama de flujo puede:

- Desarrollar un diagrama de flujo desde cero.
- Modificar un diagrama de flujo que alguien le haya dado.
- Duplicar un diagrama de flujo de los ejemplos que incluye el software.
- Realizar las tareas de medición que desea automatizar y dejar que el software cree el diagrama de flujo a partir de la información del historial del espectro.

Este artículo muestra cómo el software puede crear automáticamente un diagrama de flujo basándose en el historial de un espectro adquirido. También muestra cómo:

- Ejecutar un diagrama de flujo desde el Editor de diagramas de flujo o el panel de control
- Identificar espectros generados del diagrama de flujo
- Modificar un diagrama de flujo mediante la adición de mosaicos
- Solucionar errores sencillos de un diagrama de flujo

La última sección ofrece útiles sugerencias para crear y modificar diagramas de flujo.

3.5.1 Crear un diagrama de flujo

◆ Para crear un diagrama de flujo a partir de un espectro adquirido

1. Desde el panel de control de OMNIC Paradigm, adquiera un espectro del material de una muestra.

No importa qué tipo de material ni técnica de muestreo que utilice. Si el software necesita la medición de un nuevo fondo, adquiéralo primero. Una vez medida la muestra, su espectro se muestra en la vista espectral.

Este es un ejemplo de espectro (bolsa de plástico medida con un accesorio de reflectancia total atenuada o ATR) mostrado en la vista espectral:

3. Tutoriales y repasos

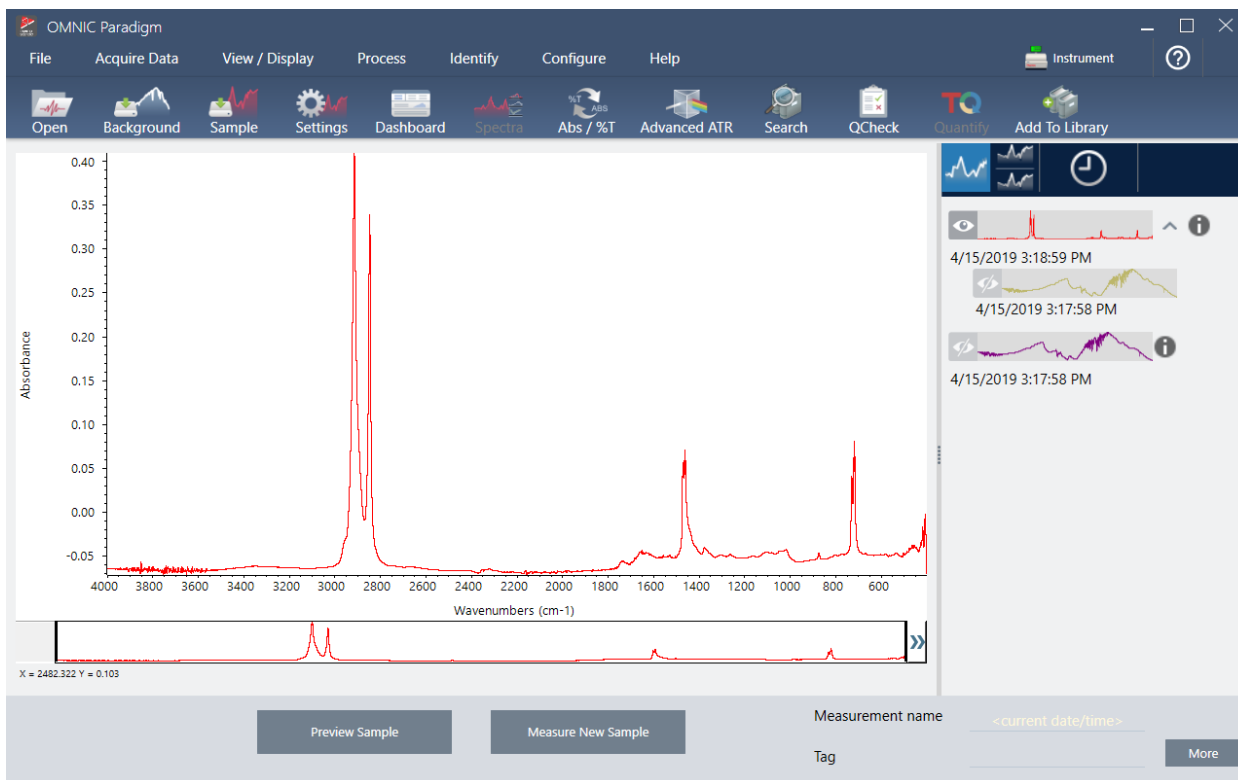

2. Asegúrese de que esté seleccionado el espectro en el panel de control y, a continuación, realice los pasos de procesamiento o análisis que desee (por ejemplo, resta, corrección de línea base, búsqueda por correlación, etc.).

Aquí tenemos nuestro espectro de ejemplo tras haberle aplicado Advanced ATR Correction (Corrección ATR avanzada) y Auto Baseline Correction (Corrección de línea base automática), y a continuación una Correlation Search (Búsqueda por correlación).

3. Tutoriales y repasos

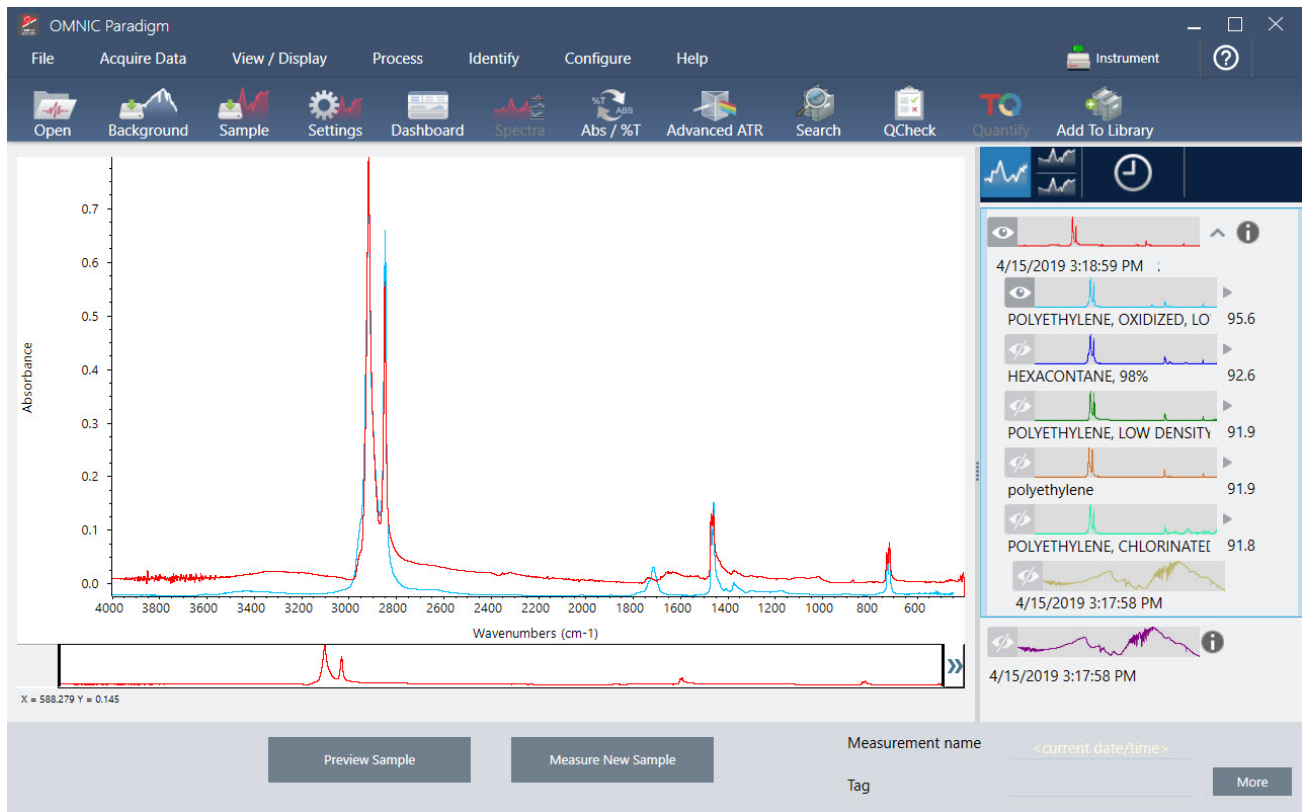

3. Asigne un nombre descriptivo al espectro (el software utilizará dicho nombre como nombre predeterminado del diagrama de flujo creado, o puede asignarle un nombre nuevo).
 - a. Haga clic con el botón derecho en la imagen del espectro original, en el panel de resultados, y seleccione **Rename Spectrum (Cambiar nombre de espectro)**.
 - b. Sustituya el nombre predeterminado por el nombre descriptivo del diagrama de flujo y seleccione **OK (Aceptar)**. Aquí tenemos el espectro de ejemplo con el nuevo nombre.

3. Tutoriales y repasos

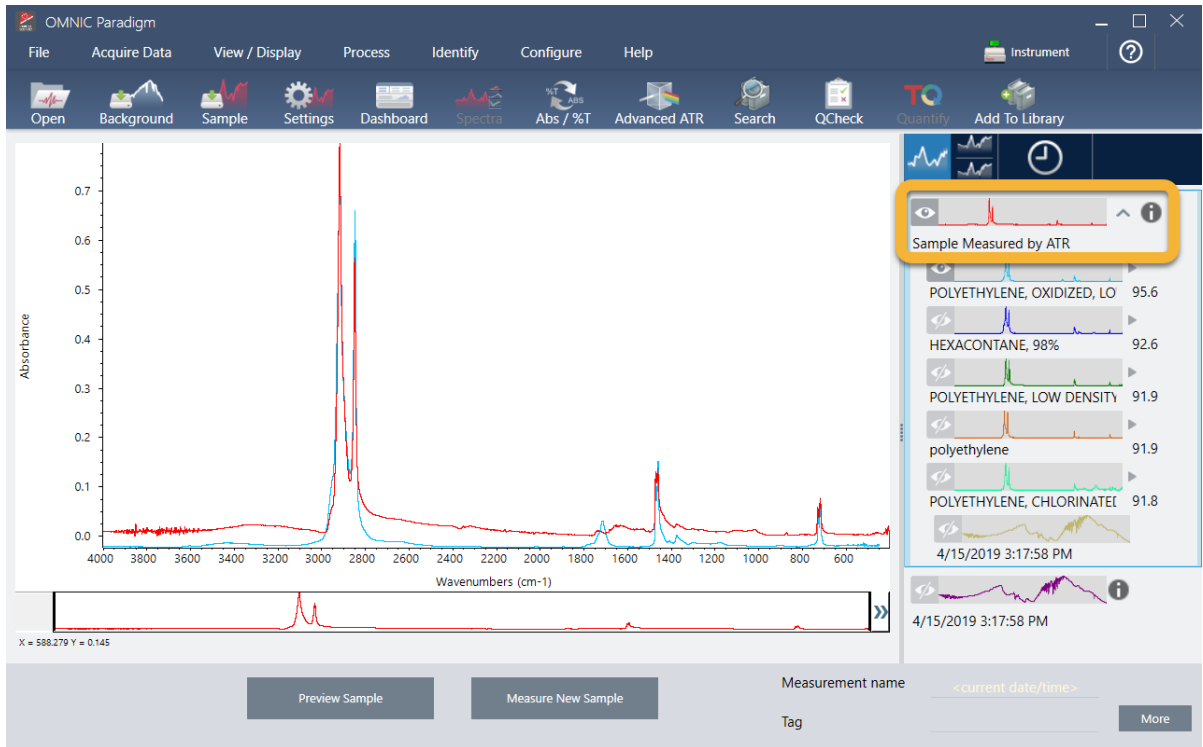

4. Una vez finalizados los pasos de procesamiento y análisis, haga clic en el botón **History (Historial)**, en el panel de resultados.

El panel del historial muestra todas las tareas realizadas en el espectro seleccionado, por el orden en que hayan realizado. Esta es la información del historial de nuestro espectro de ejemplo.

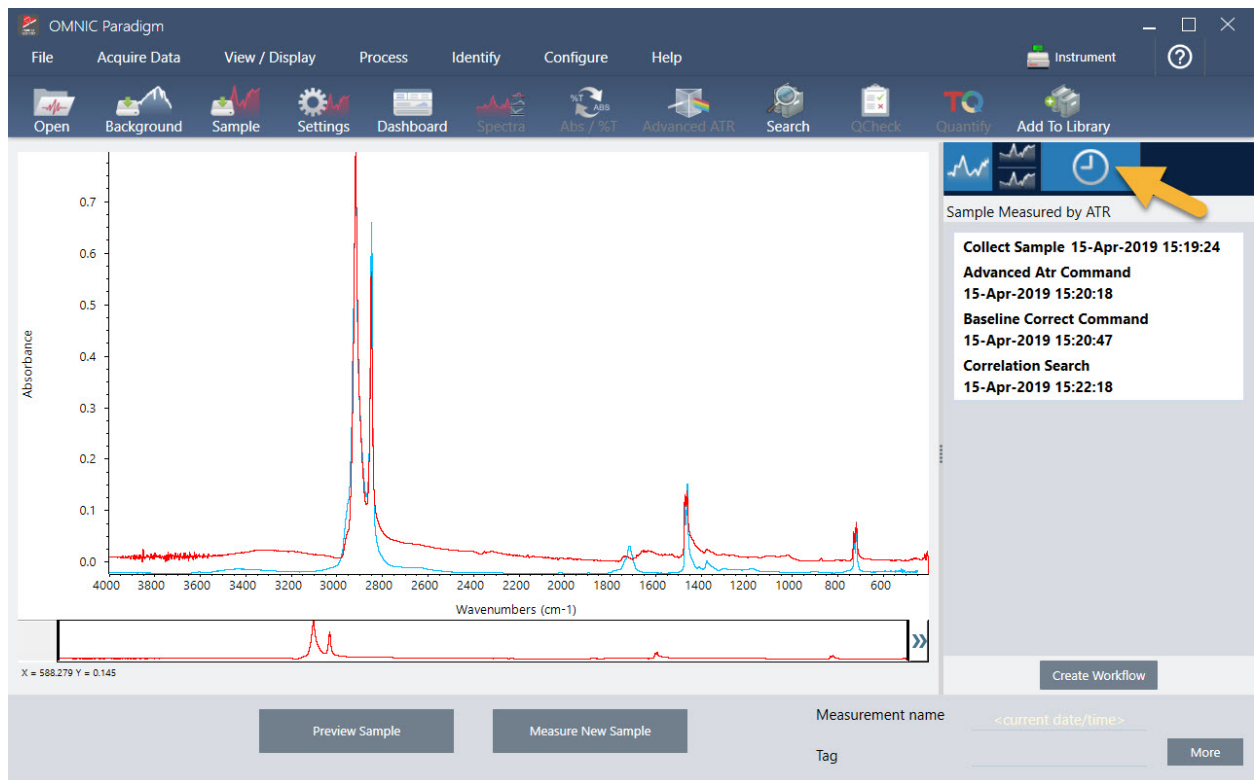

3. Tutoriales y repasos

5. En la parte inferior del panel del historial, haga clic en **Create Workflow (Crear diagrama de flujo de trabajo)**.

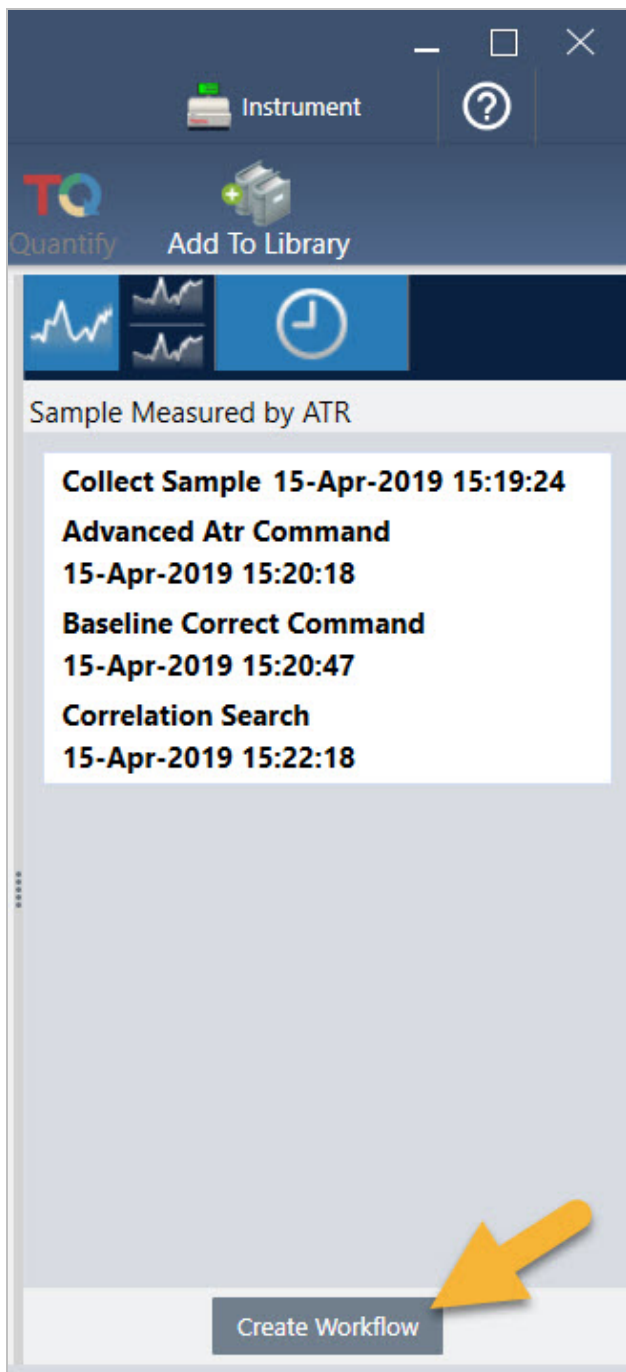

El software crea un diagrama de flujo que incluye todos los pasos recién realizados. El diagrama de flujo aparece en el Editor de diagramas de flujo. Cada tarea realizada está representada por un mosaico en color. En función de los pasos realizados, el diagrama de flujo podría tener un aspecto diferente de nuestro ejemplo:

3. Tutoriales y repasos

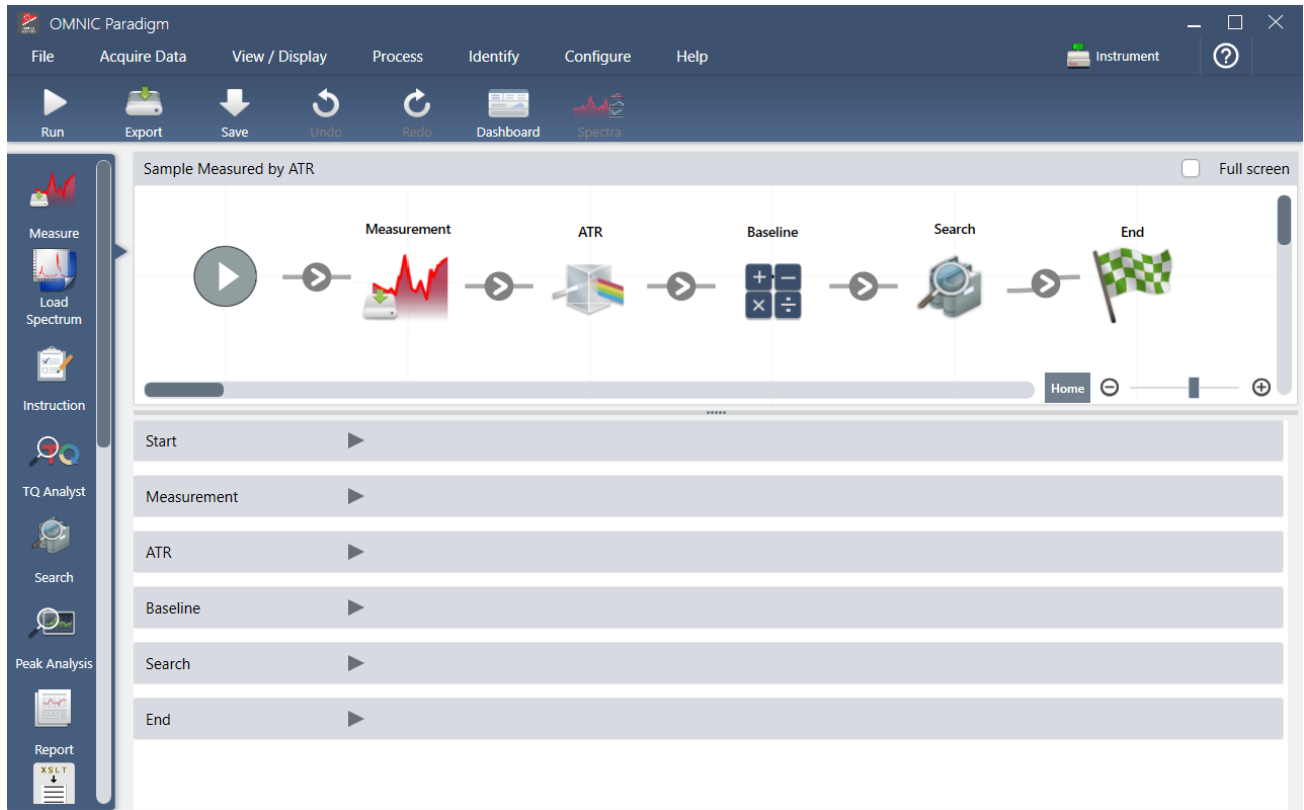

6. Para guardar el nuevo diagrama de flujo, haga clic en el botón **Save (Guardar)** de la barra de herramientas.

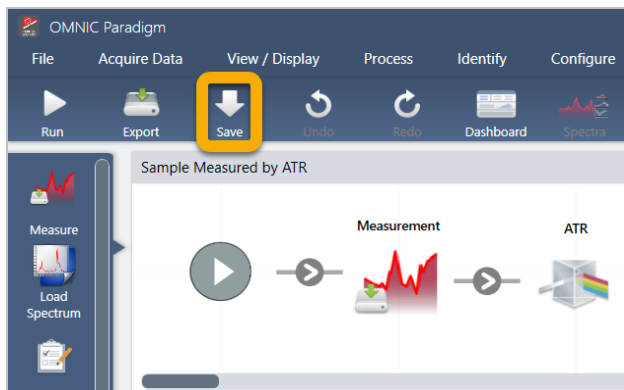

7. Para ejecutar el diagrama de flujo, haga clic en el icono **Run (Ejecutar)** de la barra de herramientas.

El diagrama de flujo realizará las mismas tareas que se acaban de realizar a mano y por el mismo orden. En nuestro caso, hemos medido un espectro, realizado una corrección ATR avanzada, corregido la línea base espectral y efectuado una búsqueda por correlación.

Cuando finaliza el diagrama de flujo, el software vuelve a mostrar el Editor de diagramas de flujo.

8. Haga clic en el botón **Dashboard (Panel de control)** de la barra de herramientas para ver el diagrama de flujo recién creado en la lista de diagramas de flujo.

3. Tutoriales y repasos

El diagrama de flujo adquiere automáticamente un nombre basado en el espectro usado para crearlo. Aquí tenemos nuestro diagrama de flujo de ejemplo recién creado, en la lista de Workflows (Diagramas de flujo) y en el recuadro de Preview (Vista previa).

The main area is divided into two sections:

- Measurements:** A table listing recent measurements. The first row is highlighted with a blue background.
- Workflows:** A table listing workflows. The first row is highlighted with a blue background and has a yellow arrow pointing to it.

To the right of the Measurements table is a spectral plot titled "Measurement Sample-->ATR-->Baseline". To the right of the Workflows table is a "Preview" window showing a workflow diagram with the following steps: Measurement, ATR, Baseline, Search, and End. The diagram is enclosed in a yellow rounded rectangle.

Measurement Name	Date	Type
Measurement Sample-->ATR-->Baseline	15-April-2019,03:01:35	None
Measurement Sample-->ATR	15-April-2019,03:01:35	None
Measurement Sample	15-April-2019,03:01:35	None
Measurement Background	15-April-2019,03:01:35	None
Sample Measured by ATR	15-April-2019,02:47:57	None

Name	Date Created	Last Modified
Sample Measured by ATR	4/15/2019 2:59 PM	4/15/2019 3:06 PM
Verify Test Wheel	3/26/2019 1:13 PM	3/26/2019 1:40 PM
Nicolet FTIR - PHEUR Qualification	4/10/2019 10:24 AM	4/10/2019 10:24 AM
Nicolet FTIR - USP Qualification	4/10/2019 10:24 AM	4/10/2019 10:24 AM
Nicolet FTIR -Factory Qualification	4/10/2019 10:24 AM	4/10/2019 10:24 AM
Nicolet FTIR - CP Qualification	4/10/2019 10:24 AM	4/10/2019 10:24 AM

3. Tutoriales y repasos

9. Los espectros generados del diagrama de flujo aparecen en la lista de Measurements (Mediciones).

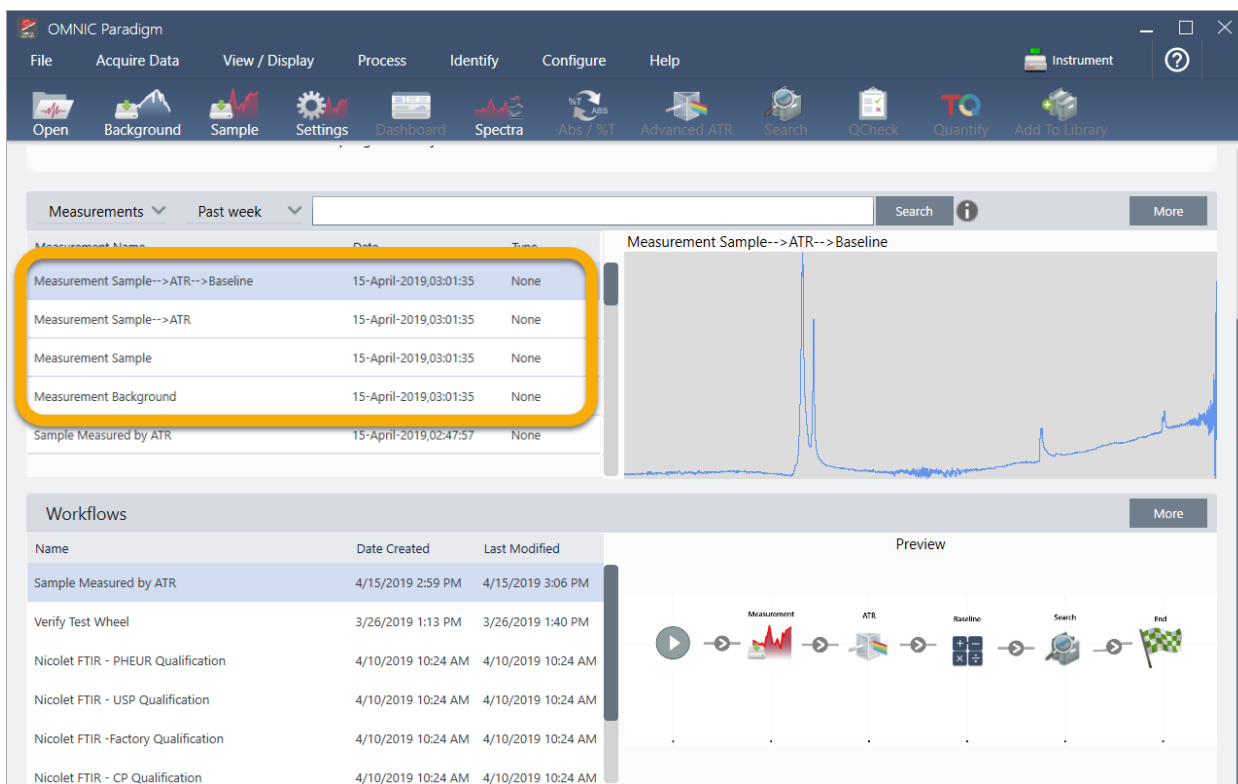

Nuestro ejemplo de diagrama de flujo ha generado cuatro espectros: el espectro del fondo adquirido, el espectro de la muestra medida, el espectro de la muestra con corrección de ATR y el espectro de la muestra con línea base corregida con los resultados de las búsquedas. Los espectros generados del diagrama de flujo adquieren un nombre derivado de las propiedades de Tile Name (Nombre de mosaico) de los archivos de diagrama de flujo que tenga asociados.

3.5.2 Agregar mosaicos a un diagrama de flujo

Esta sección muestra cómo se utilizan las herramientas de edición de diagramas de flujo para agregar mosaicos a los diagramas de flujo generados automáticamente.

1. En el panel de control, haga clic con el botón derecho en el nombre del diagrama de flujo y seleccione **Edit (Editar)**.

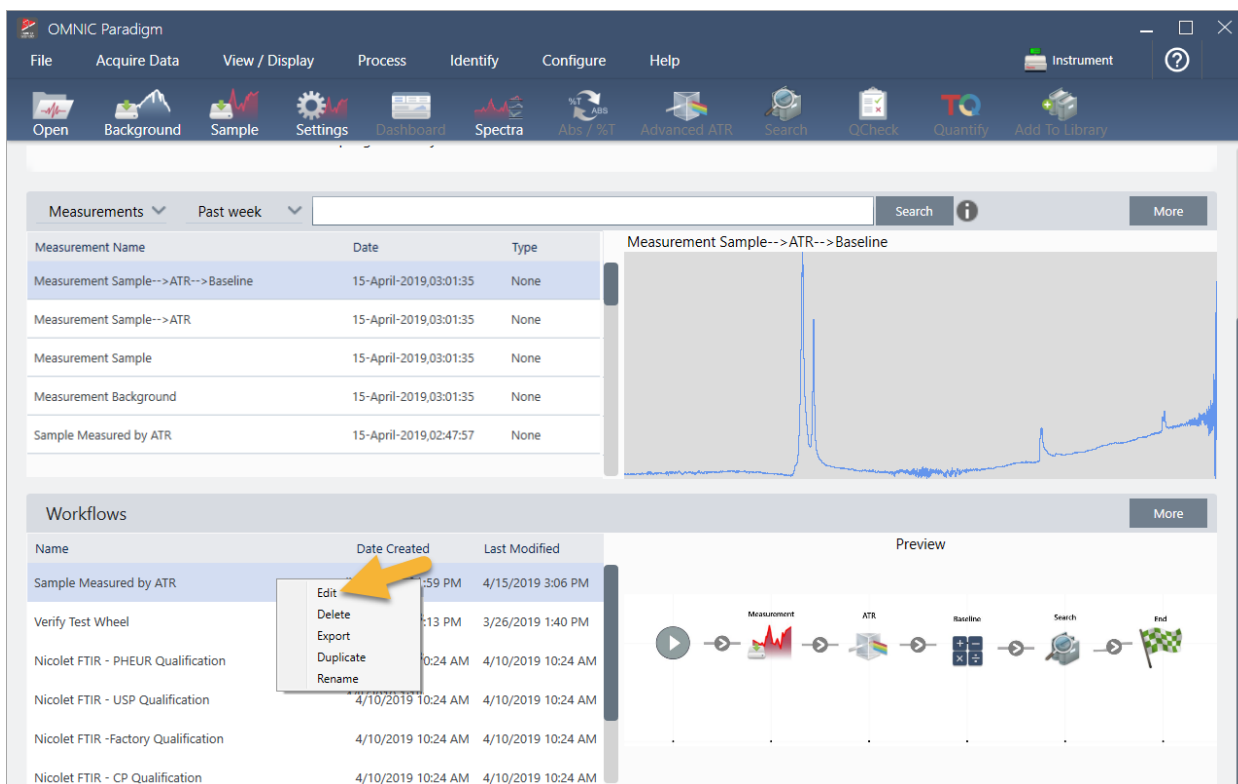

El diagrama de flujo se abre en el Editor de diagramas de flujo.

3. Tutoriales y repasos

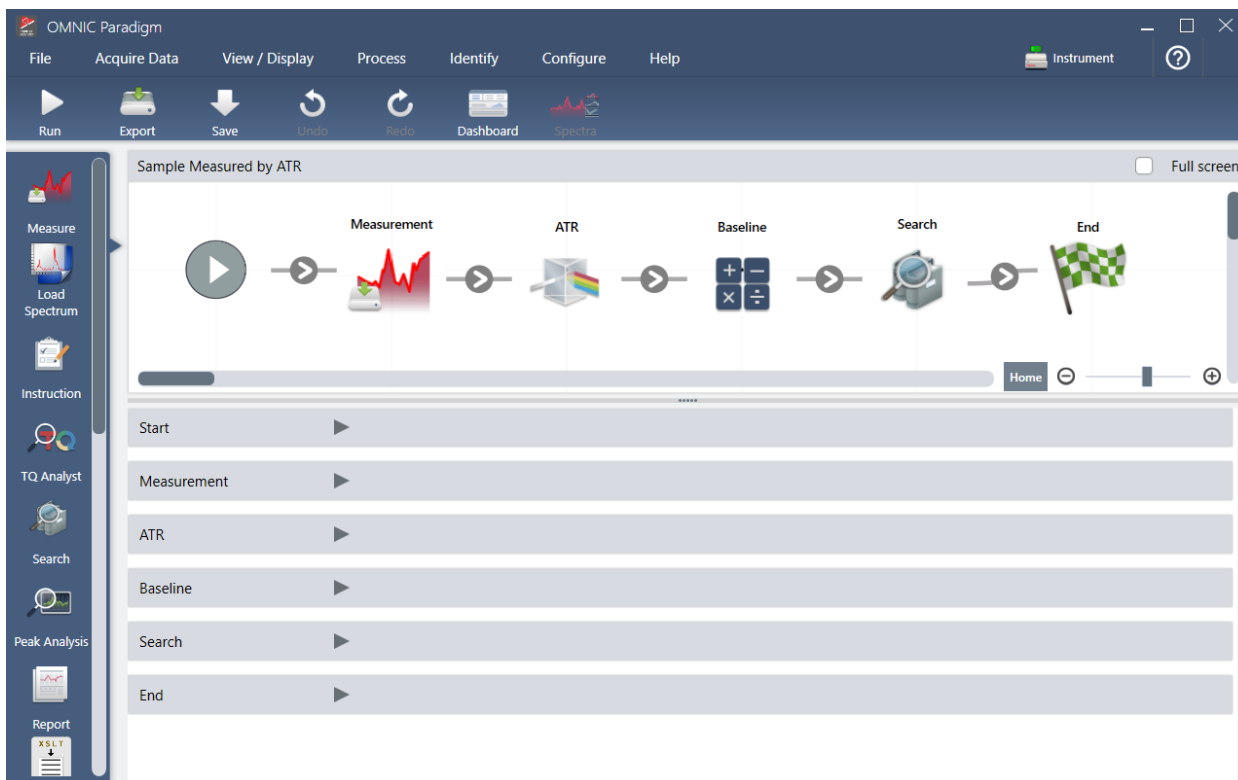

2. Agregue un mosaico de Tag Spectrum (Etiquetar espectro) al diagrama de flujo.

Los espectros generados del diagrama de flujo se guardan en la base de datos de OMNIC Paradigm junto con todos los datos adquiridos manualmente. Vamos a etiquetar los espectros de diagrama de flujo para asociarlos con nuestro diagrama de flujo. Así será más fácil abrirlos y verlos más tarde.

- a. En el editor de diagramas de flujo, arrastre el mosaico de Tag Measurement (Etiquetar medición) de la barra de selección al lienzo para situar el cursor del ratón sobre la flecha gris ➤ entre los mosaicos de Measurement (Medición) y ATR Correction (Corrección de ATR).

La flecha gris cambiará por un signo más.

3. Tutoriales y repasos

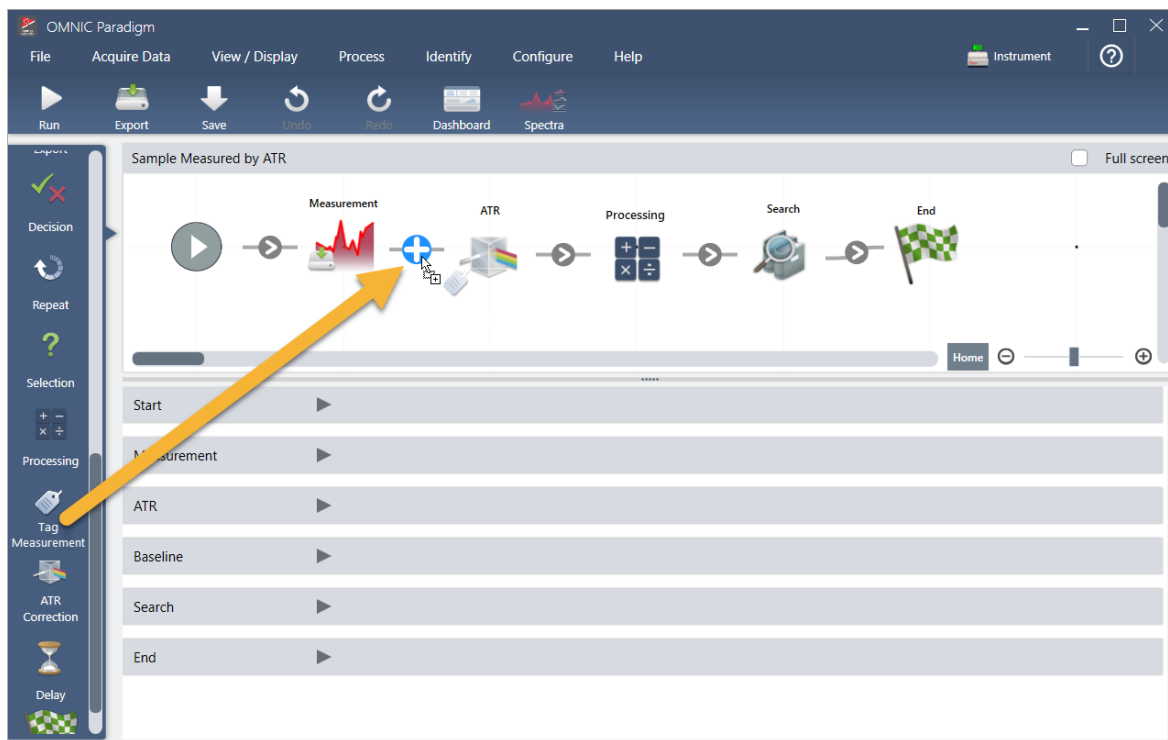

b. Sulte el botón del ratón.

El mosaico se habrá agregado al diagrama de flujo en dicha posición, con su cuadro de parámetros abierto debajo del lienzo.

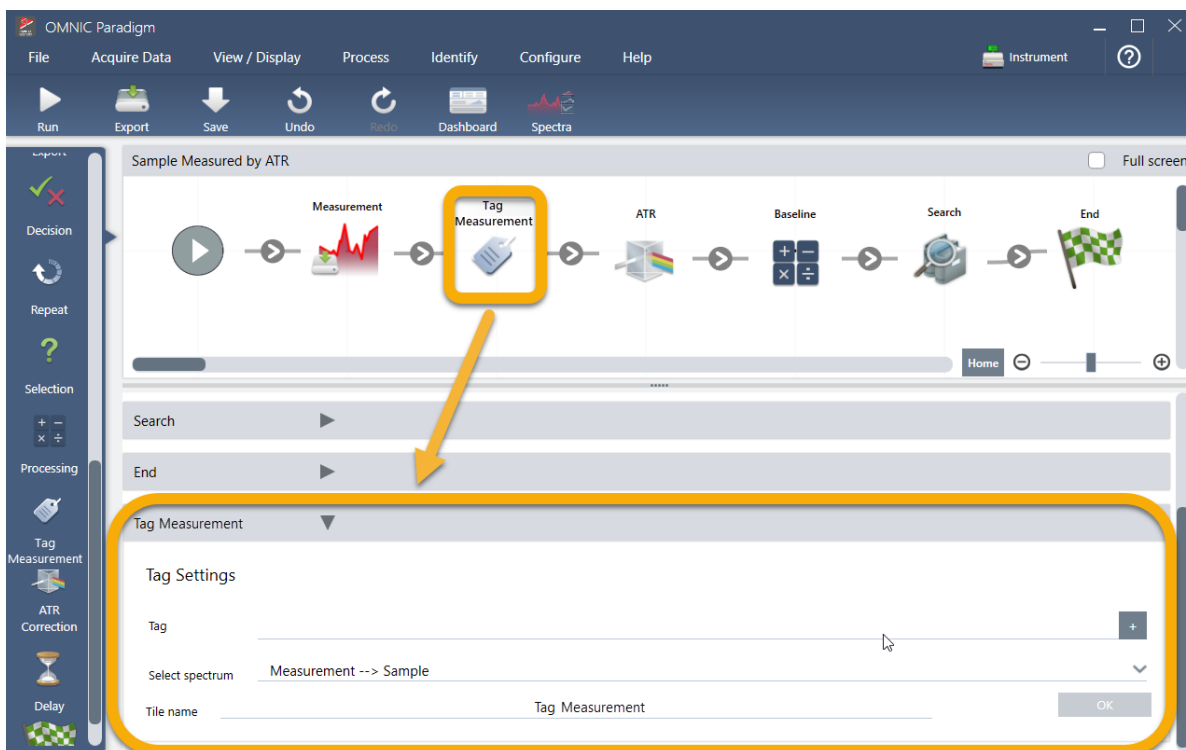

3. Tutoriales y repasos

- c. En Tag Settings (Parámetros de Etiquetas), introduzca un nombre de base para los espectros generados del diagrama de flujo, como «ATR Search Spectra», asegúrese de que Select Spectrum (Seleccionar espectro) esté ajustado con el espectro medido por usted («Measurement - Sample» [Medición - Muestra]) y seleccione **OK (Aceptar)**.

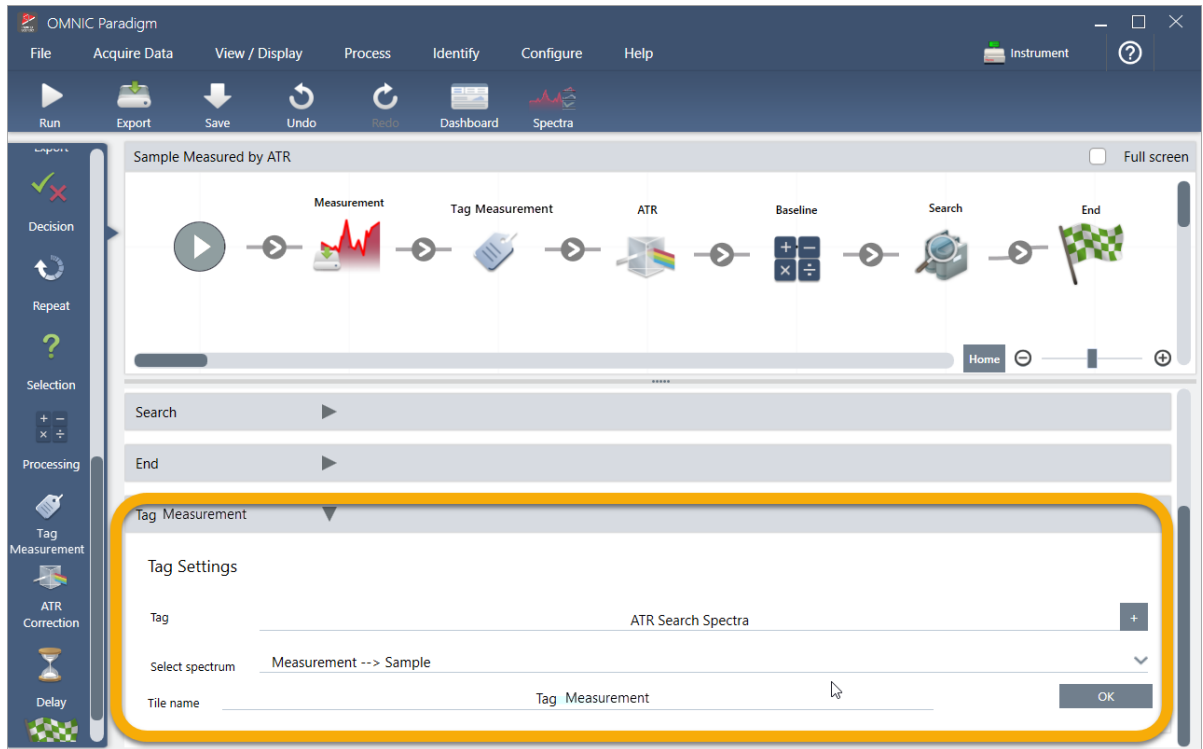

El mosaico de Tag Measurement (Etiquetar medición) agregará automáticamente la etiqueta «ATR Search Spectra» a cada espectro generado por el diagrama de flujo. Más adelante explicaremos cómo buscar tales espectros.

Pasemos ahora a ver lo que ocurre cuando se agrega un mosaico que emite una marca de error.

3. Agregue un mosaico de Template Report (Informe de plantilla) al diagrama de flujo.
 - a. En el Editor de diagramas de flujo, utilice el ratón para situarse sobre la flecha gris entre los mosaicos de Search (Búsqueda) y End (Fin) (la flecha cambia por un signo más [+]) y, entonces, haga clic. El software abre el cuadro de Add Tile (Agregar mosaico). Esta es otra forma sencilla de agregar mosaicos.

3. Tutoriales y repasos

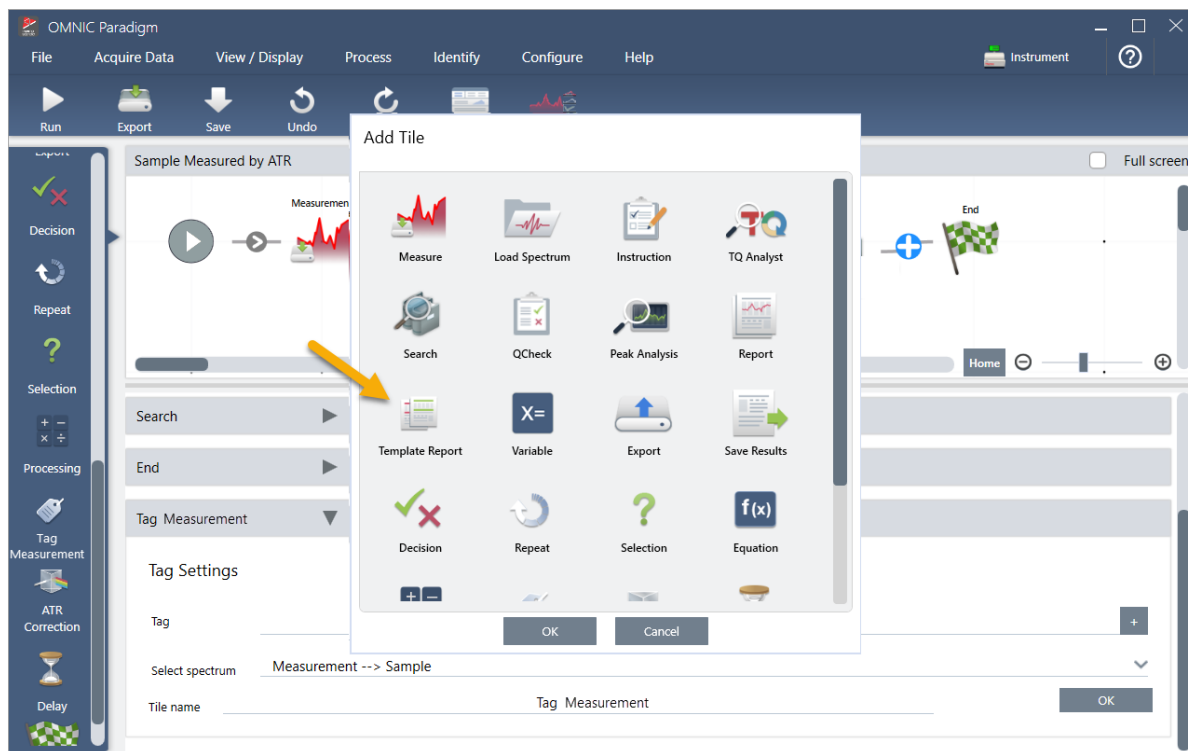

- b. En el cuadro Add Tile (Agregar mosaico), seleccione Template Report (Informe de plantilla) y seleccione **OK (Aceptar)**.

El mosaico se habrá agregado al diagrama de flujo en dicha posición, con su cuadro de parámetros abierto debajo del lienzo.

3. Tutoriales y repasos

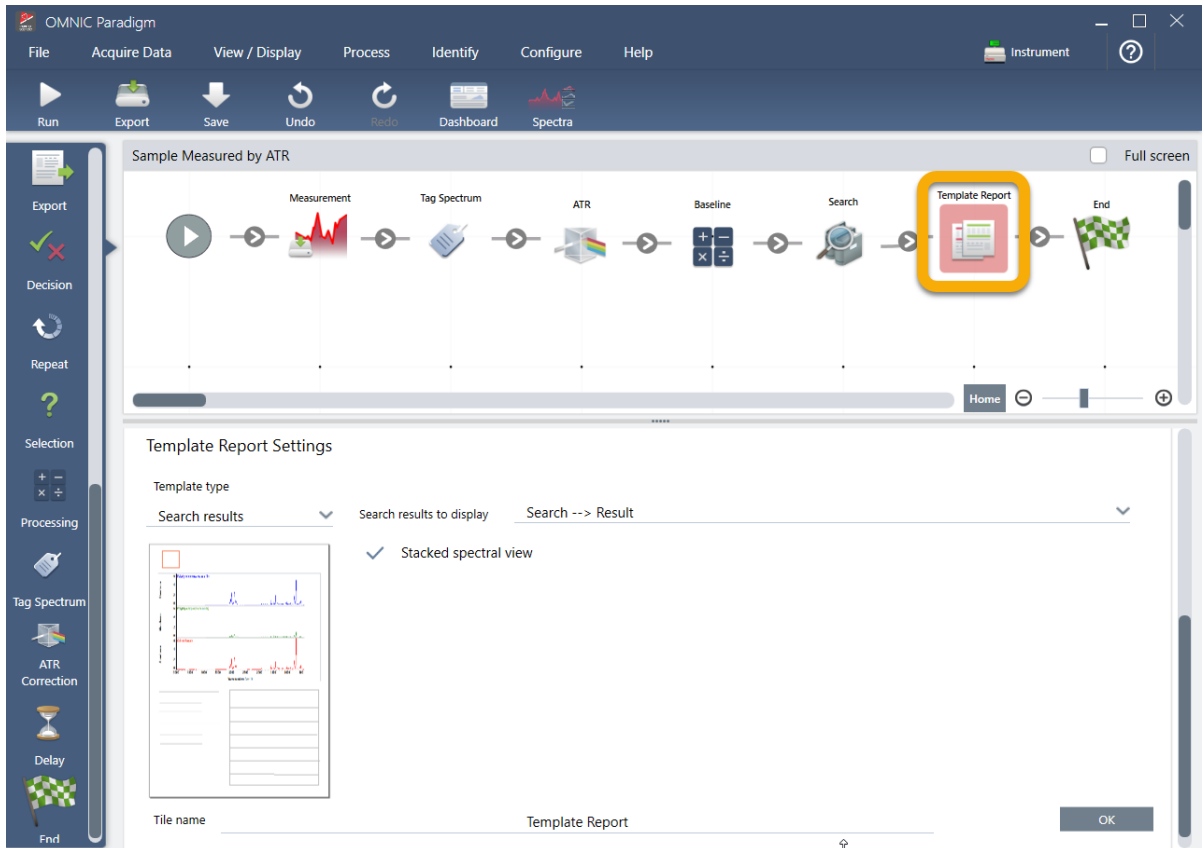

Observe que el mosaico de Template Report (Informe de plantilla) tiene un reborde rojo, lo que indica que el diagrama de flujo no puede ejecutarse correctamente. Si vemos los parámetros de Template Report (Informe de plantilla), todas las casillas están vacías.

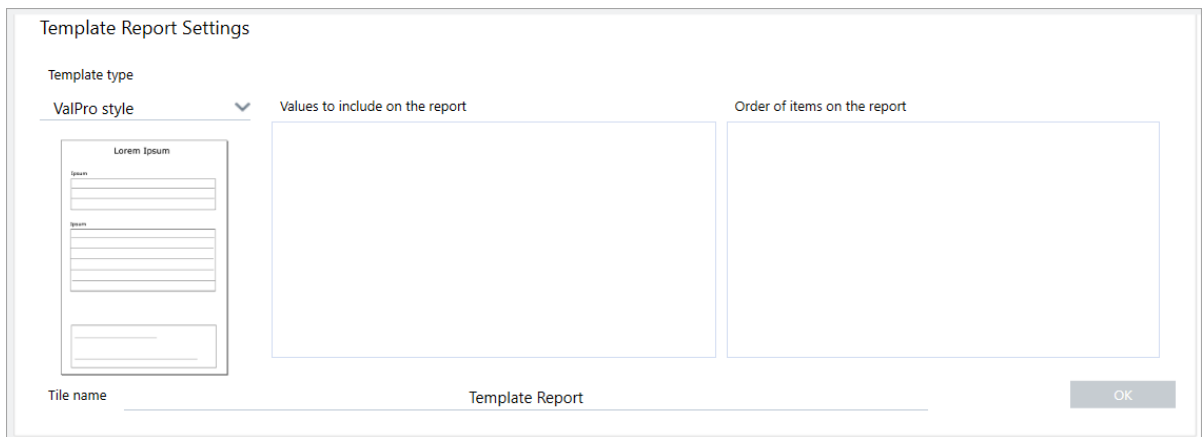

Para solucionar el problema, debemos especificar una plantilla para el informe y los resultados que incluir.

- c. Configure **Template Type (Tipo de plantilla)** con el estilo de informe que desee (vamos a utilizar la plantilla de Search Results [Resultados de búsqueda]), defina **Search Results To Display (Resultados de búsqueda para mostrar)** para la salida de su diagrama de flujo («Search Result» [Resultado de búsqueda] en nuestro ejemplo) y seleccione **OK (Aceptar)**.

3. Tutoriales y repasos

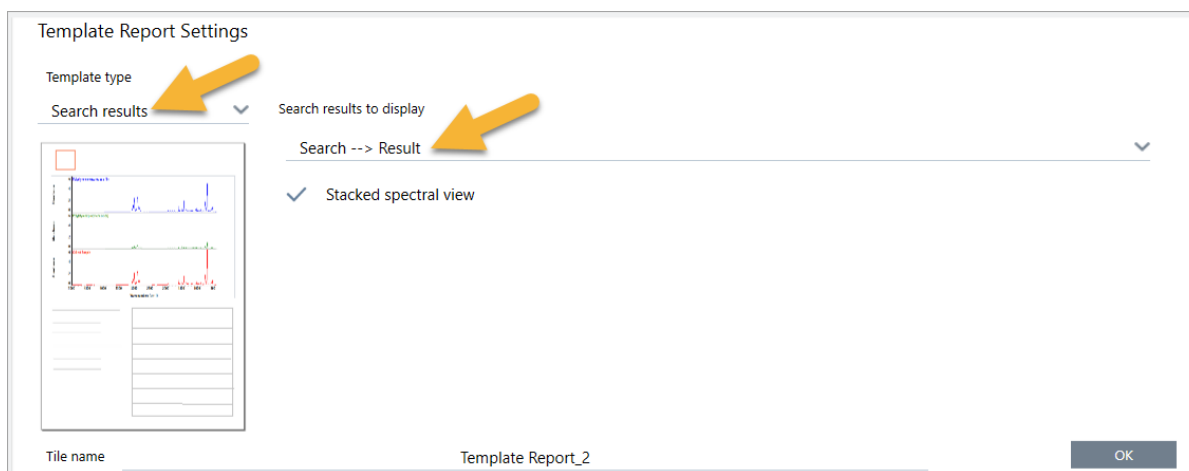

Observe que el reborde rojo ha desaparecido.

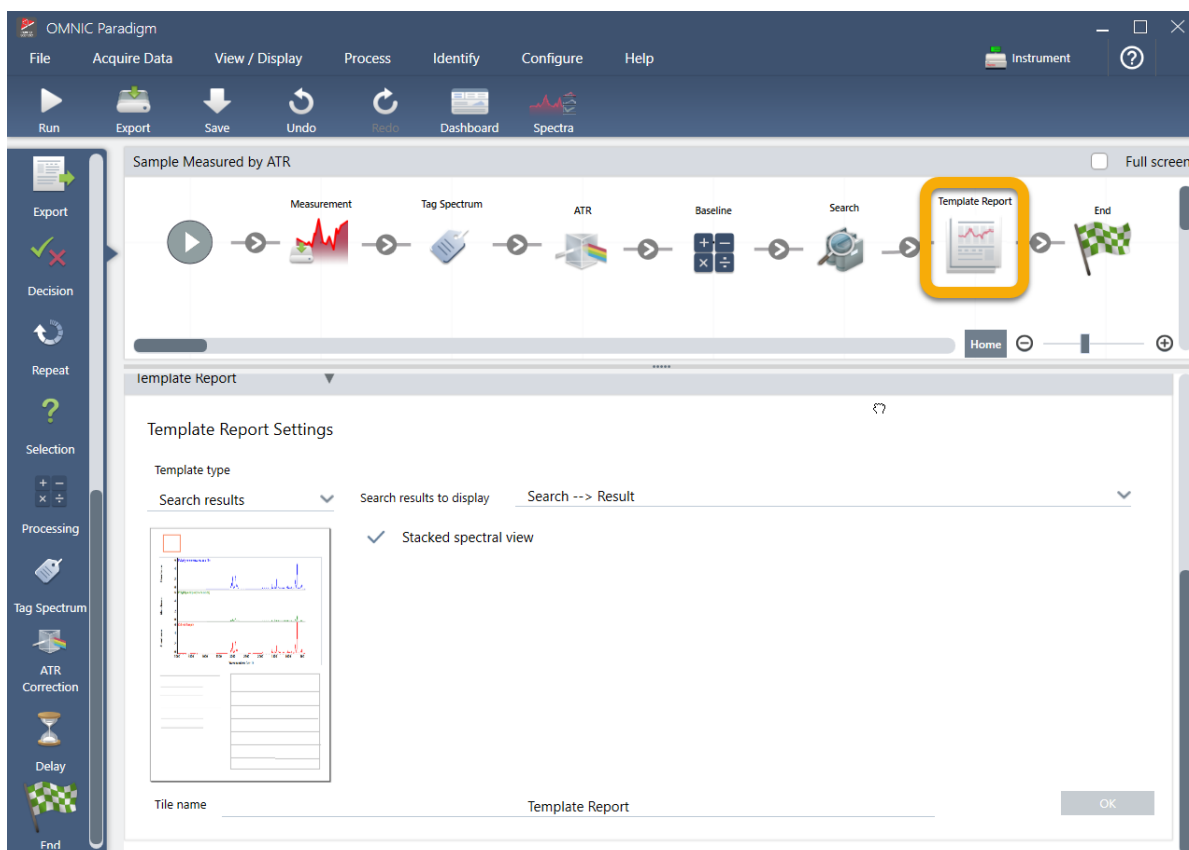

4. Para guardar el diagrama de flujo actualizado, haga clic en el botón **Save (Guardar)** de la barra de herramientas.
5. Para ejecutar el diagrama de flujo, haga clic en el icono **Run (Ejecutar)** de la barra de herramientas.

Se ejecutan todos los pasos del diagrama de flujo y aparece el informe final.

Haga clic en el botón de flecha para finalizar el diagrama de flujo.

3. Tutoriales y repasos

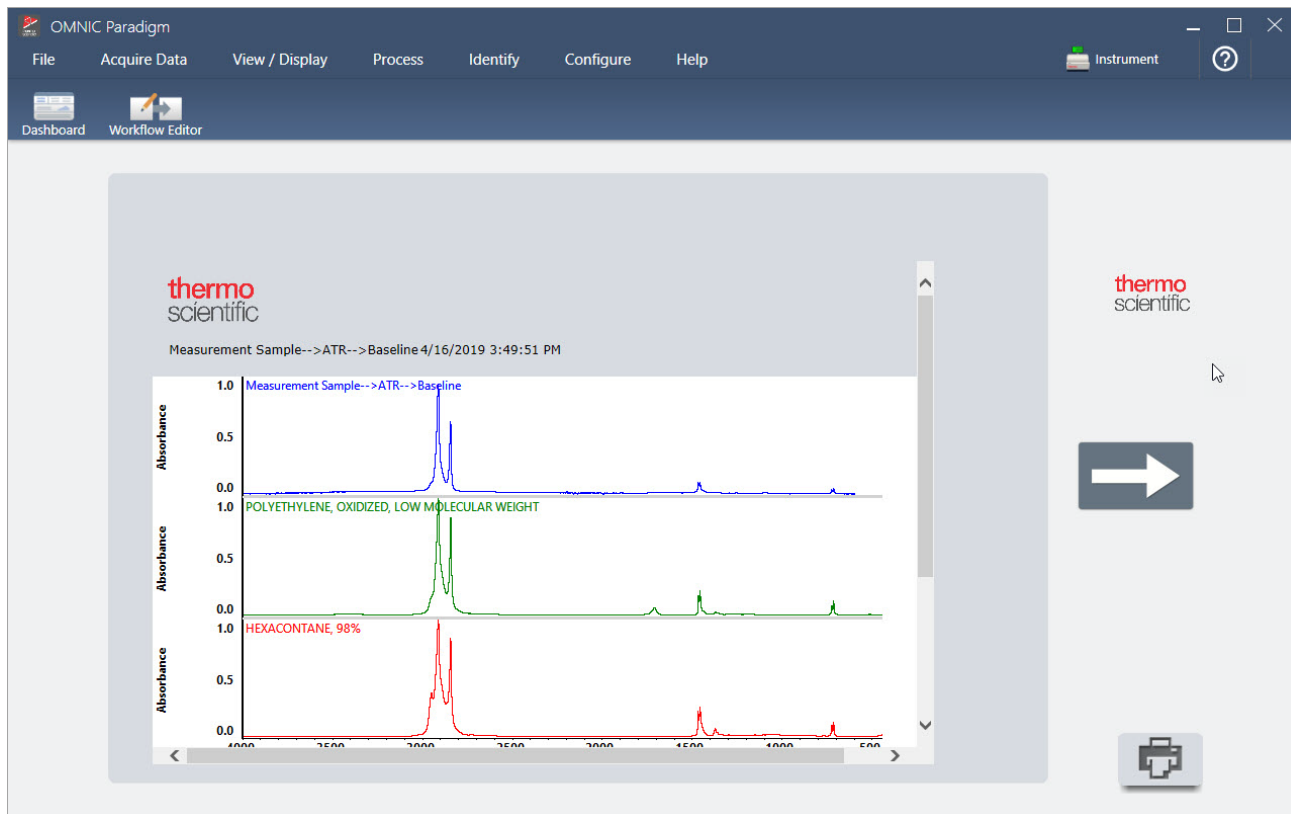

6. Haga clic en el botón **Dashboard (Panel de control)** de la barra de herramientas para volver al panel de control.
7. Si selecciona el diagrama de flujo en la lista de Workflows (Diagramas de flujo) la vista previa estará actualizada.

3. Tutoriales y repasos

- Time: 2019 3:40:14 PM
- Sampling accessory: Everest ATR, Diamond
- Measurements table (Past week):

Measurement Name	Date	Type
Original Sample Measurement	16-April-2019,03:52:26	None
Measurement Sample-->ATR	16-April-2019,03:44:15	None
Measurement Background	16-April-2019,03:44:15	None
Measurement Sample-->ATR-->Baseline	16-April-2019,03:44:15	None
Measurement Sample	16-April-2019,03:44:15	None

The right side of the interface shows a 'Measurement Sample' plot with a spectrum. Below it is a 'Workflows' section with a 'Preview' diagram. The workflow diagram is highlighted with a yellow box and shows the following steps: Measure, Dig Measurement, JTR Execution, Run Job, Set Job, Sample Report, and End.

8. Si introduce la etiqueta en el cuadro Search (Buscar), el software mostrará los espectros generados por el diagrama de flujo en la lista de Measurements (Mediciones).

- Measurements table (Past week):

Measurement Name	Date	Type
Measurement Sample-->ATR-->Baseline	15-April-2019,03:01:35	None
Measurement Sample-->ATR	15-April-2019,03:01:35	None
Measurement Sample	15-April-2019,03:01:35	None
Measurement Background	15-April-2019,03:01:35	None
Sample Measured by ATR	15-April-2019,02:47:57	None

The right side of the interface shows a 'Measurement Sample-->ATR-->Baseline' plot with a spectrum. Below it is a 'Workflows' section with a 'Preview' diagram. The workflow diagram is highlighted with a yellow box and shows the following steps: Measurement, ATR, Baseline, Search, and End.

3. Tutoriales y repasos

Si desea ver los espectros en el panel espectral, seleccione los cuatro de la lista de Measurements (Mediciones) con Mayús+clic y haga clic con el botón derecho para seleccionar Open Selected Measurements (Abrir mediciones seleccionadas).

9. Para ver el informe generado por el diagrama de flujo, haga clic en este botón de flecha y seleccione Reports (Informes).

3.5.3 Sugerencias para crear diagramas de flujo

Antes de continuar creando más diagramas de flujo, lea detenidamente estas respuestas a preguntas frecuentes sobre los diagramas de flujo y soluciones a problemas que pueden producirse.

- **¿Es importante el orden en el que aparecen los mosaicos en el diagrama de flujo?** Sí, el orden de los mosaicos es muy importante. Cada mosaico del diagrama de flujo se constituye con los mosaicos anteriores, y todos los mosaicos están interconectados por sus requisitos de entrada y sus resultados de salida. Por ejemplo, si agrega un mosaico de Measure (Medición), este crea un resultado de salida (un espectro), al que solo pueden acceder mosaicos cuya posición en el diagrama de flujo sea posterior al mosaico de medición. Si desea corregir la línea base de un espectro adquirido, necesitaría agregar un mosaico de Processing (Procesamiento) después del de medición para, después, definir la entrada del mosaico de procesamiento para la salida de medición (es decir, el espectro). De lo contrario, el mosaico de Processing (Procesamiento) tendrá un reborde rojo indicará que es preciso definirlo para que el diagrama de flujo se pueda ejecutar. Si ve un mosaico con el reborde rojo, situar el ratón sobre el mosaico le ayudará a conocer el origen del problema.
- **¿Es preciso agregar una medición del fondo al diagrama de flujo?** No, a menos que desee que el diagrama de flujo realice una operación exclusivamente en el espectro de fondo. Si solo necesita un espectro de fondo para procesar los

datos de la muestra medida, entonces solo tiene que agregar un mosaico de Measure (Medición) al diagrama de flujo y utilizar los parámetros del mosaico para definir la medición del fondo.

- **¿Se puede cambiar el título de los mosaicos de diagrama de flujo?** Cada mosaico del diagrama de flujo tiene un ajuste que determina el nombre de mosaico. (Haga doble clic en el mosaico del editor de diagramas de flujo para abrir los parámetros asociados). El parámetro Tile Name (Nombre de mosaico) se puede usar para agregar detalles a su diagrama de flujo. Puede ser útil para que el desarrollador del diagrama de flujo mantenga los elementos organizados, en especial cuando se crean diagramas de flujo que tienen numerosos bucles o recorridos, o muchos mosaicos del mismo tipo (por ejemplo, varios mosaicos de Measure [Medición] en el mismo diagrama de flujo).

El nombre de los mosaicos también se puede utilizar para asignar nombre a los archivos de salida mientras se ejecuta el diagrama de flujo. Estos son algunos ejemplos:

- **Mosaico de Measure (Medición).** Este mosaico adquiere espectros del fondo y la muestra. Cuando el diagrama de flujo se ejecuta, el espectro de la muestra se guarda con el nombre de mosaico del mosaico de Measure (Medición) al que está asociado.
 - **Mosaico ATR Correction (Corrección de ATR), mosaico Process (Procesar), etc.** Los mosaicos que funcionan con espectros adquiridos generan espectros de salida que se guardan junto con el espectro final de la muestra cuando se ejecuta el diagrama de flujo. Cada espectro «intermedio» procesado se guarda con el nombre del mosaico del diagrama de flujo que lo haya generado.
 - **Mosaico de Report (Informe).** Este mosaico crea un informe de la muestra. Cuando el diagrama de flujo se ejecuta, el informe se guarda con el nombre de mosaico del mosaico de Informe al que está asociado.
- **¿Tienen todos los diagramas de flujo un mosaico de Export (Exportación)?** No. Los espectros e informes generados de un diagrama de flujo se guardan automáticamente en la base de datos de OMNIC Paradigm, junto con todos los demás espectros e informes que se creen manualmente con el espectrómetro (sin diagrama de flujo). Si desea guardar los espectros e informes generados de un diagrama de flujo como archivos que puedan archivarse y abrirse en otro lugar (desde la estación de trabajo del software OMNIC Paradigm, por ejemplo), utilice un mosaico de Export (Exportación) para crear tales archivos automáticamente.
 - **¿Por qué no se ejecuta mi diagrama de flujo?** Antes de ejecutar manualmente un diagrama de flujo recién creado, asegúrese de que no haya mosaicos con un reborde rojo. He aquí un ejemplo:

3. Tutoriales y repasos

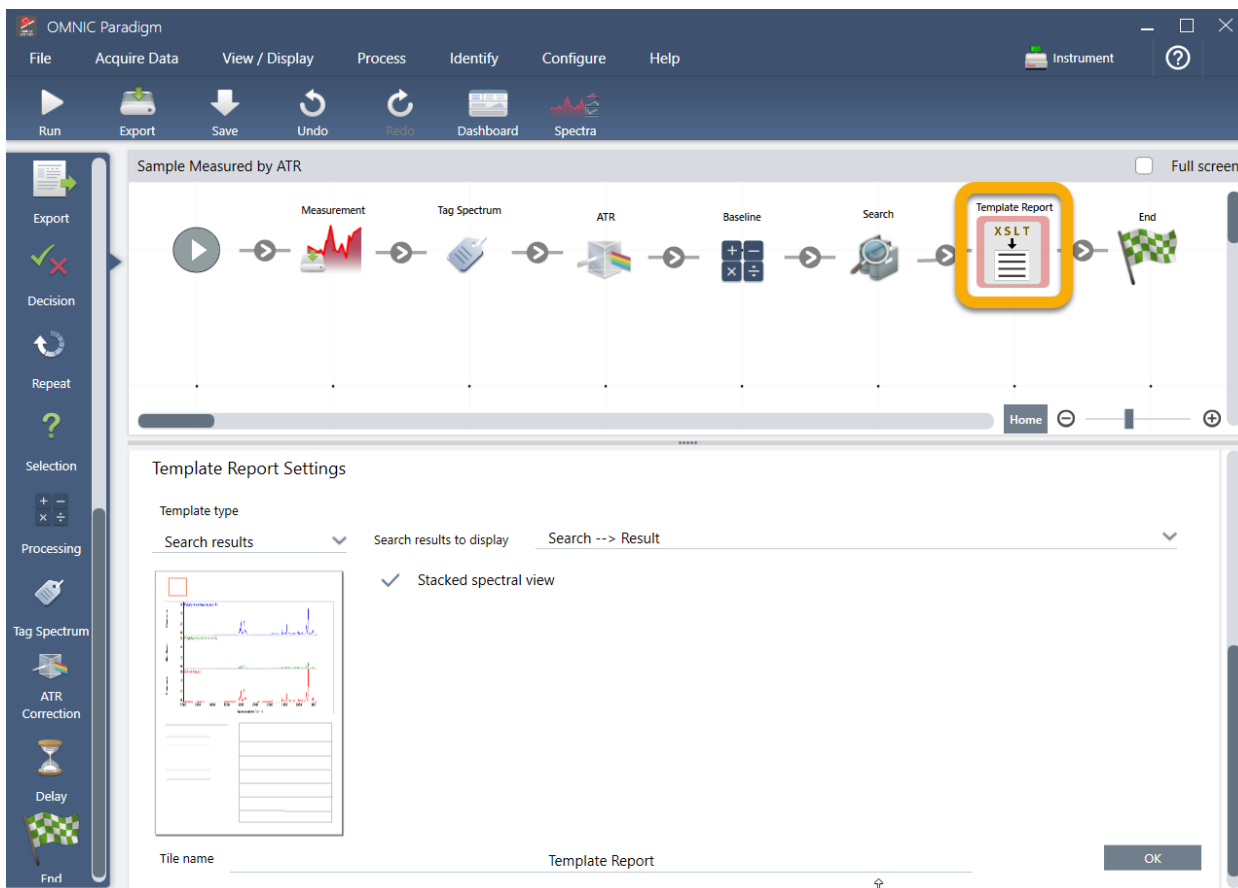

El diagrama de flujo no puede ejecutarse hasta el final si contiene un mosaico con un reborde rojo.

Si el diagrama de flujo tiene un mosaico con el reborde rojo, sitúe el ratón sobre el mosaico para ver sugerencias que le ayudarán a resolver el problema. Por lo general, el reborde rojo indica que el mosaico contiene opciones pendientes de configurar. Sin embargo, también puede significar que el mosaico es «ilegal». Por ejemplo, si coloca un mosaico de Processing (Procesamiento) *antes de* un mosaico de Measure (Medición), el mosaico de procesamiento tendrá el reborde rojo y el diagrama de flujo contendrá un error irresoluble, ya que no existe un espectro de salida donde corregir la línea base.

4. Guías de procedimientos

4.1 Gestionar los datos	107
4.2 Espectroscopia	123
4.3 Análisis de serie temporal	176
4.4 Microscopía	195
4.5 Mediciones de FT-Raman	219
4.6 Utilizar diagramas de flujo	230
4.7 Soluciones personalizadas	268
4.8 Proteger los datos	276

4.1 Gestionar los datos

El software OMNIC Paradigm incluye herramientas que simplifican la localización y gestión de los datos, incluidos mediciones, informes y sesiones.

4.1.1 Gestionar bibliotecas espectrales

Las bibliotecas contienen listas de compuestos e información relacionada, y se pueden comprar o crear a partir de los datos. Cuando se realiza una búsqueda por correlación o multicomponente, el análisis compara el espectro de la muestra con compuestos guardados en las bibliotecas que haya especificado en los parámetros de la búsqueda.

Utilice el administrador de bibliotecas para ver información sobre las bibliotecas y los compuestos almacenados, y para crear o eliminar bibliotecas.

Crear una nueva biblioteca

Cree una nueva biblioteca para gestionar los datos espectrales y poder buscar también en los datos medidos.

◆ Para crear una nueva biblioteca en la interfaz de escritorio

1. En la barra de menús, seleccione **Identify > Library Manager (Identificar > Administrador de bibliotecas)**.
2. En el administrador de bibliotecas, seleccione **New Library (Nueva biblioteca)**.
3. Introduzca un nombre para la biblioteca y agregue campos opcionales.

Estos campos opcionales se utilizan cuando se agregan espectros a la biblioteca.

Figura 4-1: Asigne nombre a la biblioteca y personalice campos opcionales en la vista de New Library (Nueva biblioteca).

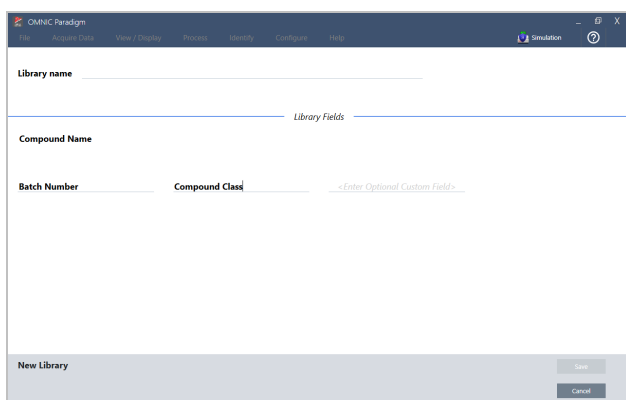

4. Haga clic en **Save (Guardar)** para crear la nueva biblioteca.

La nueva biblioteca aparece en la columna Libraries (Bibliotecas) del administrador de bibliotecas.

◆ **Para crear un nueva biblioteca en la interfaz de pantalla táctil**

1. En la pantalla de inicio, abra el menú [] y seleccione **Library Manager (Administrador de bibliotecas)**.
2. Seleccione **New Library (Nueva biblioteca)** en la barra de herramientas.
3. En la vista de New Library (Nueva biblioteca), introduzca un nombre para la biblioteca y agregue campos opcionales.

Estos campos opcionales se utilizan cuando se agregan espectros a la biblioteca.

Figura 4-2: Asigne nombre a la biblioteca y personalice campos opcionales en la vista de New Library (Nueva biblioteca).

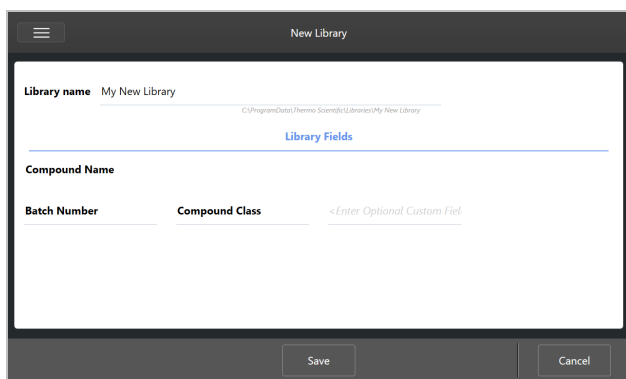

4. Toque **Save (Guardar)** para guardar su nueva biblioteca.

Agregar espectros a una biblioteca

Agregue espectros a una biblioteca para utilizar sus propios datos de muestras en otros análisis de búsqueda.

◆ **Para agregar espectros a una biblioteca en la interfaz de escritorio**

1. En la vista espectral, seleccione el espectro que desee agregar a la biblioteca.
 - a. Para agregar más de un espectro, seleccione Multiple Spectra (Varios espectros)
 - i. Haga clic con el botón derecho en la vista Spectra (Espectros) principal y elija Select All (Seleccionar todo) para seleccionar todos los espectros visibles.
 - ii. Mantenga pulsado CTRL y seleccione los espectros en la vista Spectra (Espectros) principal para seleccionar más de un espectro.
2. En la barra de menús, seleccione **Identify > Add to Library (Identificar > Agregar a biblioteca)** para abrir la vista de Agregar a biblioteca.
3. En la lista de bibliotecas, seleccione la biblioteca a la que desea agregar el espectro.
4. Realice los parámetros necesarios a la información del espectro y establezca un nombre para el compuesto. El nombre predeterminado es el nombre de la medición que se haya empleado al medir la muestra.

5. Haga clic en **Save (Guardar)**. El espectro estará ahora disponible en la biblioteca y podrá verlo en el administrador de bibliotecas.

◆ Para agregar espectros a una biblioteca en la interfaz de pantalla táctil

1. En la vista espectral, seleccione el espectro que desee agregar a la biblioteca. Mantenga presionado CTRL y seleccione para agregar un espectro a la selección.
2. Seleccione **Add to Library (Agregar a biblioteca)** en el menú.
3. En la vista de Agregar a biblioteca, seleccione una biblioteca en la columna Libraries (Bibliotecas).
4. Asigne nombre al compuesto, especifique campos opcionales y toque **Save (Guardar)**. Ahora el espectro estará disponible en la biblioteca seleccionada.

Extraer espectros de bibliotecas

Extraiga espectros de bibliotecas para usarlos como referencia en análisis y diagramas de flujo. Los espectros extraídos se guardan con las mediciones en la base de datos, pero no se pueden cambiar de nombre, etiquetar ni exportar.

◆ Para extraer un espectro de una biblioteca

1. Navegue hasta **Library Manager (Administrador de bibliotecas)**.
2. Seleccione el compuesto que desee extraer.
3. En la barra de herramientas, seleccione **Extract (Extraer)**. Un mensaje confirmará que el espectro se ha extraído satisfactoriamente. Vea las mediciones para localizar el espectro extraído.

Eliminar bibliotecas y compuestos

Cuando se elimina un compuesto, ya no puede utilizarse en los análisis de búsqueda y queda borrado de la lista de compuestos. La posición de índice del resto de compuestos de la biblioteca se mantiene.

Solo puede eliminar o modificar las bibliotecas que usted haya creado. Las bibliotecas comerciales y sus compuestos no se pueden eliminar.

Nota Las bibliotecas y compuestos eliminados no se pueden recuperar.

◆ Para eliminar un compuesto de una biblioteca

- Desde la interfaz de escritorio
 1. En Library Manager (Administrador de bibliotecas), navegue hasta el compuesto que desee eliminar.
 2. Haga clic con el botón derecho en el compuesto y seleccione **Delete (Eliminar)**. En el cuadro de diálogo, haga clic en **Yes (Sí)** para confirmar.
- Desde la interfaz de pantalla táctil

1. En Library Manager (Administrador de bibliotecas), seleccione el compuesto que desee eliminar.
2. Toque Delete (Eliminar) en el panel del espectro.

◆ **Para eliminar una biblioteca**

- Desde la interfaz de escritorio
 1. En el Library Manager (Administrador de bibliotecas), seleccione la biblioteca que debe eliminarse.
 2. Haga clic en **Delete (Eliminar)**, en la barra de herramientas y, después, en **Yes (Sí)** para confirmar.
- Desde la interfaz de pantalla táctil
 1. En el Library Manager (Administrador de bibliotecas), seleccione la biblioteca que debe eliminarse.
 2. Toque Delete (Eliminar) en la barra de herramientas principal.

Agregar ubicaciones de biblioteca

Use la pestaña Library Locations (Ubicación de bibliotecas) en Search Setup (Configuración de búsqueda) para especificar la ubicación de otras bibliotecas. Es muy útil cuando las bibliotecas están almacenadas en una ubicación compartida como una unidad de red. Tras agregar una ubicación, puede utilizar las bibliotecas de esa ubicación para la búsqueda, el CCalidad y otros análisis.

◆ **Para agregar una ubicación de biblioteca**

1. Desde la interfaz de escritorio, abra el menú **Identify (Identificar)** y seleccione **Search Setup (Configuración de búsqueda)**.
2. Navegue hasta la pestaña **Library Locations (Ubicación de bibliotecas)**.
3. Haga clic en **Add Location (Agregar ubicación)**.
4. Examine y localice la ubicación de las bibliotecas adicionales y haga clic en **Open (Abrir)**.
5. Haga clic en **Save (Guardar)**.

4.1.2 Realizar copia de seguridad y restauración de base de datos

Realice copias de seguridad regulares de la base de datos para garantizar la recuperación de los datos en caso de un fallo del disco duro. Con las herramientas de mantenimiento de bases de datos del software OMNIC Paradigm, puede realizar copias de seguridad y restaurar los datos con facilidad, directamente desde el software.

Realizar copia de seguridad de la base de datos

Realice la copia de seguridad de la base de datos en un dispositivo distinto por si falla el disco duro. Por ejemplo, realice la copia de los datos en otro sistema informático, en una unidad de disco externa o en una ubicación remota de la red.

◆ **Para realizar la copia de seguridad de la base de datos**

1. En la interfaz de escritorio del software OMNIC Paradigm, vaya a **Configure > Database Maintenance (Configurar > Mantenimiento de base de datos)** y seleccione **Back Up (Copia de seguridad)**.

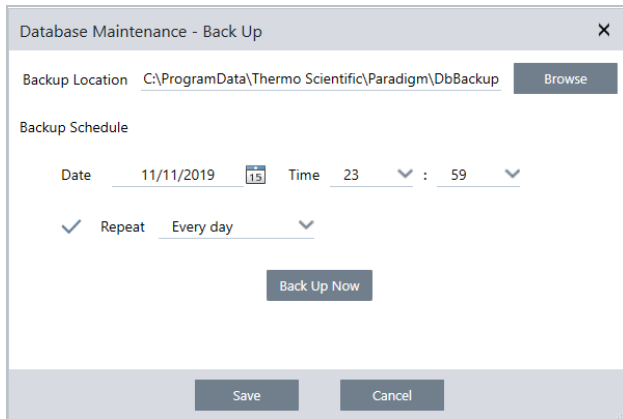

2. Seleccione una ubicación de copia de seguridad para guardar la base de datos de reserva.
3. Para programar las copias de seguridad, establezca la hora y fecha de la primera copia de seguridad.
 - a. Asegúrese de que esté seleccionado **Repeat (Repetir)** y elija una opción de repetición de la lista.
 - b. Haga clic en **Save (Guardar)**.
4. Para realizar manualmente la copia de seguridad de la base de datos sin programación, haga clic en **Back Up Now (Realizar copia de seguridad ahora)**.

Para cambiar la ubicación de la copia de seguridad antes de realizarla, primero cambie la ubicación y guarde los cambios, y, a continuación, vuelva a abrir la ventana de Database Maintenance - Back Up (Mantenimiento de base de datos - Realizar copia de seguridad) y haga clic en Back Up Now (Realizar copia de seguridad ahora).

5. Haga clic en **Close (Cerrar)** para volver al panel de control.

Aviso: la herramienta de copia de seguridad de la base de datos realiza una copia de reserva solo de una parte de los datos de Session (Sesión). Los datos de Session (Sesión) tienen dos partes: una parte de la sesión se almacena en la base de datos y otra parte se guarda en archivos en la unidad de disco. La herramienta de copia de seguridad de la base de datos del software OMNIC Paradigm realiza una copia de seguridad solo de los datos guardados en la base de datos.

Para asegurarse de poder restaurar los datos, debe utilizar un programa de utilidad de copias de seguridad aparte para realizar la copia de seguridad de los archivos almacenados en el siguiente directorio: C:\Users\Public\Documents\thermo scientific\omnic paradigm\Sessions

Para realizar una copia de seguridad de los datos de Sesión, utilice la herramienta de copia de seguridad de base de datos como habitualmente, pero use también un programa de utilidad aparte (por ejemplo, las herramientas de Copias de seguridad y restauración del sistema operativo) para realizar una copia de reserva de los archivos de C:\Users\Public\Documents\thermo scientific\omnic paradigm\Sessions.

Para restaurar los datos de Sesión, use su utilidad de copias de seguridad y restauración para restaurar los archivos del directorio Sessions y, a continuación, restaure la base de datos.

Restaurar una base de datos de la copia de seguridad

Utilice la herramienta Restore (Restaurar) del software OMNIC Paradigm para restaurar la base de datos desde la copia de seguridad guardada.

Nota Esta acción elimina definitivamente todos los datos que tenga la base de datos en ese momento y los sustituye por los datos que tenga la copia de seguridad seleccionada.

◆ Para restaurar la base de datos

1. En la interfaz de escritorio del software OMNIC Paradigm, vaya a **Configure > Database Maintenance (Configurar > Mantenimiento de base de datos)** y seleccione **Restore (Restaurar)**.

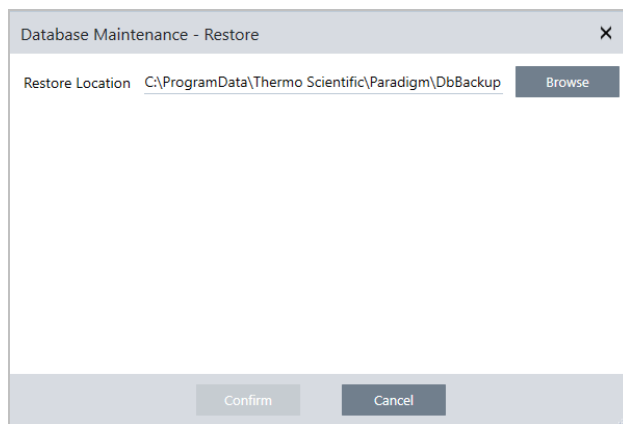

2. Haga clic en **Browse (Examinar)** y seleccione la ubicación de la base de datos de reserva.

Si utiliza el software OMNIC Paradigm en un espectrómetro Summit y desea restaurar desde una copia de seguridad remota compartida con otros espectrómetros, puede restaurar los datos desde cualquiera de los espectrómetros que estén utilizando la copia de seguridad.

Para realizar una copia de seguridad de los datos de un solo espectrómetro, selecciónelo en la lista de nombres de host.

3. Haga clic en **Confirm (Confirmar)**.

4.1.3 Limpiar base de datos para eliminar mediciones no deseadas

Utilice Clean Up (Limpiar) en Database Maintenance (Mantenimiento de base de datos) para eliminar automáticamente mediciones antiguas al alcanzar una determinada antigüedad. Por ejemplo, para guardar espacio en el sistema, podría querer eliminar automáticamente las mediciones que no se hayan modificado en más de un mes.

Para limpiar la base de datos, puede establecer el tiempo que desea conservar las mediciones antes de que se borren automáticamente, o bien puede seleccionar **Clean Up Measurements Now** (Limpiar mediciones ahora) para borrar todas las mediciones que sean más antiguas de lo que desea.

Una vez que se eliminan las mediciones antiguas, no pueden recuperarse.

Sugerencia Para conservar mediciones concretas, agréguelas a la biblioteca. Podrá extraerlas de la biblioteca en el futuro cuando las necesite utilizar.

◆ Para eliminar automáticamente mediciones antiguas en la interfaz de escritorio

1. Desde la interfaz de escritorio, vaya a **Configurar > Database Maintenance > Clean Up (Configurar > Mantenimiento de base de datos > Limpiar)**.

2. Establezca cuánto tiempo desea conservar las mediciones.

Seleccione **Forever (Para siempre)** si desea conservar las mediciones.

3. Haga clic en **Save (Guardar)**.

Para borrar de inmediato las mediciones que sobrepasen una determinada antigüedad, seleccione **Clean Up Measurements Now (Limpiar mediciones ahora)**.

◆ Para eliminar automáticamente mediciones antiguas en la interfaz de pantalla táctil

1. En la pantalla de inicio, seleccione el icono **Settings (Parámetros)**.

2. Vaya a la pestaña **Database Maintenance (Mantenimiento de base de datos)**.

3. Seleccione **Clean Up (Limpiar)**.

4. Establezca cuánto tiempo desea guardar las mediciones.

Seleccione **Forever (Para siempre)** si desea conservar las mediciones de forma indefinida.

5. Seleccione **Save (Guardar)**.

Para borrar de inmediato las mediciones que sobrepasen una determinada antigüedad, seleccione **Clean Up Measurements Now (Limpiar mediciones ahora)**.

Sugerencia Puede eliminar todas las mediciones de una vez. Para eliminar todas las mediciones, establezca el filtro que muestra todas las mediciones, selecciónelas todas y, haga clic con el botón derecho y seleccione **Delete Selected Measurements (Eliminar mediciones seleccionadas)** o seleccione **Delete (Eliminar)** en la interfaz de pantalla táctil.

4.1.4 Localizar mediciones e informes

Cuando busque mediciones e informes guardados, utilice etiquetas y palabras clave de búsqueda para filtrar las listas de mediciones e informes.

Búsquedas

Cuando se busque una medición, el término de búsqueda se comprobará en comparación con la información, como por ejemplo las etiquetas del espectro, el título, la fecha de la última modificación, los compuesto identificados, las cadenas personalizadas, los números de serie, etc. Si busca un informe, los campos usados para la búsqueda incluyen el nombre del informe, la fecha de creación y el tipo de plantilla.

Sugerencia Haga clic en un encabezamiento de columna, como Name (Nombre) o Type (Tipo) de la medición, para ordenar las mediciones. Por omisión, las mediciones se ordenan para mostrar primero el último elemento modificado.

◆ Para buscar mediciones e informes

1. Seleccione Reports (Informes) o Measurements (Mediciones) de la lista.
2. Seleccione una hora para limitar los resultados de búsqueda.
3. Introduzca sus términos de búsqueda y haga clic en Search (Buscar).

Utilice las técnicas de búsqueda siguientes para afinar los resultados.

Técnica de búsqueda	Descripción	Ejemplo
Comillas ("")	Utilice las comillas para localizar solo coincidencias exactas en las etiquetas. Es muy útil para buscar etiquetas de dos palabras y no ver espectros etiquetados con solo una de las dos palabras.	“rojo azul” Encuentra: solo espectros con la etiqueta «rojo azul». No encuentra espectros con las etiquetas «rojo» o «azul» por separado.
* (asterisco)	Agregue un asterisco (*) al final de los términos de búsqueda y los resultados mostrarán todos los casos que incluyan el texto que precede al asterisco. Nota: El * se puede agregar al final de los términos de búsqueda, pero no pueden agregarse términos después.	Poli* Encuentra: cualquier medición que tenga un término que comience por las letras poli, como poliestireno.

Técnica de búsqueda	Descripción	Ejemplo
Operadores AND, OR y NOT	Estas palabras clave deben estar en mayúscula, como se muestran.	Muestra AND Fondo Encuentra: solo las mediciones que tienen Muestra y Fondo en los campos de búsqueda.
	AND: Devuelve solo los resultados que contienen los dos términos.	Muestra OR Fondo Encuentra: mediciones que tienen en sus datos o Muestra o Fondo.
	OR: Devuelve los resultados que contienen cualquiera de las palabras clave.	Muestra NOT Fondo Encuentra: mediciones o informes que tienen Muestra en los datos y no tienen Fondo en los términos.
	NOT: Devuelve solo los resultados que contienen el primer término pero no incluyen el término después de NOT.	
título:<palabra clave>	Se usa para indicar que la palabra clave debe encontrarse en el título de informe o medición.	título:poli Encuentra: mediciones que tienen poli en su nombre; se omiten las que tienen poli en cualquier otro lugar (en los compuestos, por ejemplo).
etiquetas:<palabra clave>	Se usa para indicar que la palabra clave debe ser una etiqueta. Si la etiqueta tiene dos palabras, utilice el guion de subrayado en vez de un espacio.	etiquetas:azul etiquetas:polvo_azul Encuentra: mediciones con azul como etiqueta; se omiten las que tienen azul en cualquier otro lugar (en el nombre de la medición, por ejemplo). "polvo_azul" busca la etiqueta de dos palabras "polvo azul".

Etiquetas

Las etiquetas ofrecen otro modo práctico de localizar mediciones e informes en la base de datos. Por ejemplo, si va a adquirir muchas mediciones de un solo proyecto, podría etiquetar todas esas mediciones con una misma etiqueta: «Proyecto A». Mas tarde podrá utilizar esta etiqueta para filtrar las mediciones y ver solo las de la etiqueta «Proyecto A».

◆ Para agregar o eliminar una etiqueta en la interfaz de escritorio

- Haga clic con el botón derecho del ratón en la lista Measurements (Mediciones) y seleccione **Manage Tags (Gestionar etiquetas)**.

Las etiquetas que tenga asignadas la medición se mostrarán bajo Current Tags (Etiquetas actuales).

- Para agregar una nueva etiqueta, introduzca texto en el campo New Tag (Nueva etiqueta) y haga clic en **Add (Agregar)**. La nueva etiqueta se agrega a las etiquetas actuales.

4. Guías de procedimientos

- Para eliminar una etiqueta actual, haga clic en el icono de eliminación (✖), en la esquina superior derecha de la etiqueta. La etiqueta desaparece de inmediato.
2. Para guardar los cambios, haga clic en **OK (Aceptar)**. Haga clic en Cancel (Cancelar) para salir del cuadro de diálogo Manage Tags (Gestionar etiquetas) sin guardar los cambios.

◆ Para agregar o eliminar una etiqueta en la interfaz de pantalla táctil

1. En la pantalla de inicio, navegue hasta la pestaña Measurements (Mediciones).
2. Seleccione una medición y toque el icono de más opciones.
3. Toque **Manage Tags (Gestionar etiquetas)**.
 - Para agregar una etiqueta, introduzca texto en el campo New Tag (Nueva etiqueta) y toque Add (Agregar). La nueva etiqueta se agrega a la lista de etiquetas actuales.
 - Para eliminar una etiqueta, toque el icono de eliminación (✖), en la esquina superior derecha de la etiqueta.
4. Para guardar los cambios, toque **OK (Aceptar)**. Toque Cancel (Cancelar) para salir del cuadro de diálogo Manage Tags (Gestionar etiquetas) sin guardar los cambios.

Filtrar mediciones según el estado de firma

Utilice filtros de Firma para localizar rápidamente mediciones, informes y sesiones en base a su estado de firma.

El filtro de Firma es magnífico, por ejemplo, para encontrar mediciones que se hayan firmado con un motivo de autoría pero que aún estén sin aprobar.

Para filtrar los registros basándose en el estado de firma

1. En el panel de control de la interfaz de escritorio, haga clic en **Signature (Firma)**.
2. Seleccione opciones de filtro y haga clic en **OK (Aceptar)**.

El cuadro de diálogo muestra una lista de todos los motivos de la firma. Por cada motivo, puede seleccionar Signed (Firmado), Unsigned (Sin firmar) o N/A (No aplicable).

- **Signed (Firmado)**: selecciónelo para mostrar los registros firmados por este motivo. Se mostrarán todos los registros firmados por este motivo.
- **Unsigned (Sin firmar)**: selecciónelo para mostrar los registros que no se han firmado por este motivo. No se mostrará ningún registro con esta firma.
- **N/A (No aplicable)**: no se considera este motivo a la hora de filtrar. Se mostrarán los registros con y sin esta firma.

En este ejemplo, se muestran todos los registros que están pendientes de aprobación.

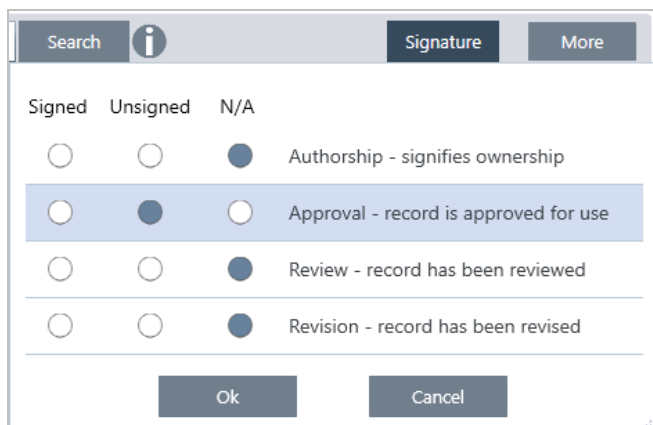

Sugerencia Haga doble clic en el encabezado de columna («Firmado») para seleccionar tal columna para todas las opciones. Haga doble clic de nuevo para restablecer N/A en todas las opciones.

Sugerencia El filtro de Firma funciona con el filtro de tiempo. Por ejemplo, para ver todas las mediciones del mes pasado que están pendientes de aprobación, establezca el tiempo en El mes pasado y el filtro de firma de aprobación en Unsigned (Sin firmar).

Sugerencia Para firmar varios registros a la vez, una vez filtrados, seleccione todos los registros, haga clic con el botón derecho del ratón y seleccione Sign (Firmar).

4.1.5 Importar y exportar datos

Puede importar distintos tipos de archivos creados con otras aplicaciones y trabajar con ellos.

Datos espectrales

OMNIC Paradigm puede leer los siguientes tipos de datos espectrales:

- OMNIC Spectra (*.spa y *.spg)
- Grams (*.spc)
- JCAMP-DX (*.jdx)
- Perkin-Elmer (*.sp)
- Bruker (*. [0-9])
- Jasco (*.jws)
- TSV Text (*.tsv)

Para importar datos espectrales, vaya al menú **File (Archivo)** y seleccione **Open Spectrum (Abrir espectro)**.

Los espectros pueden exportarse desde OMNIC Paradigm en cualquiera de los siguientes tipos de archivo:

4. Guías de procedimientos

- SPA
- TSV
- SPC

Mediciones de la serie temporal

Puede importar mediciones de serie temporal creadas con OMNIC Paradigm (.srsx) o mediciones de serie temporal heredadas creadas en OMNIC (*.srs).

Para importar una medición de serie temporal, vaya al menú File (Archivo) y seleccione Time Series > Open (Serie temporal > Abrir).

Datos de microscopía

Puede importar dos tipos de datos de microscopía:

- Archivos *.session creados con el software OMNIC Paradigm
- Archivos *.map creados con el software OMNIC heredado

Para importar datos de microscopía, vaya al menú File (Archivo) y seleccione Session > Open (Sesión > Abrir).

Diagramas de flujo y paquetes

Puede importar y compartir archivos de diagrama de flujo y paquetes. Los diagramas de flujo se guardan con la extensión de nombre de archivo .rwfl y los paquetes utilizan .rdep.

Para importar un flujo de trabajo o paquete, vaya al menú **File (Archivo)** y seleccione **Workflow > Open (Flujo de trabajo > Abrir)** o **Package > Open (Paquete > Abrir)**.

Para exportar un diagrama de flujo o paquete, haga clic con el botón secundario del ratón en el diagrama de flujo o paquete del panel y seleccione **Export (Exportar)**.

4.1.6 Ver historial de medición

Ver el historial de medición le permite comparar visualmente un espectro en las diferentes etapas de procesamiento y análisis. Por ejemplo, tras aplicar la corrección de línea base automática, observe el historial de medición para ver rápidamente cómo ha cambiado el espectro.

◆ Para ver el historial de medición

1. Desde la vista espectral, vaya al panel del historial.
2. Haga clic con el botón derecho del ratón en cualquier elemento del historial y seleccione **Measurement History (Historial de medición)**.

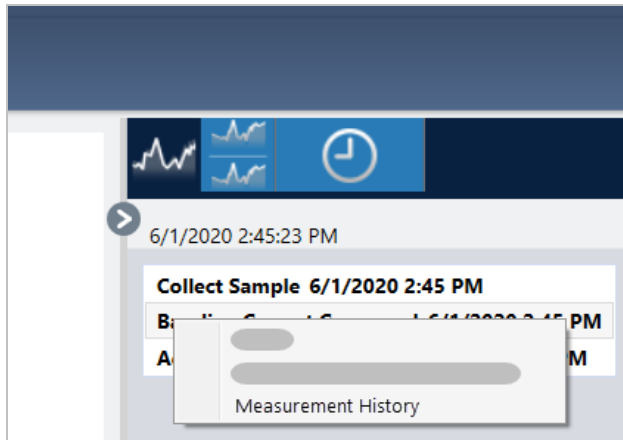

Se mostrarán los datos históricos en cada platina del procesamiento y análisis del espectro.

- Para crear un informe de los datos históricos, abra el menú File (Archivo) y seleccione Create Report (Crear informe). Seleccione la plantilla Historical Spectrum (Espectro histórico), modifique los parámetros del informe y haga clic en Create (Crear).
- Para salir del historial de medición, haga clic en **Close Measurement History (Ocultar historial de medición)**.

4.1.7 Revertir mediciones

Utilice Revert (Revertir) para deshacer uno o más pasos durante el procesamiento o análisis de una medición. Por ejemplo, si en un paso del procesamiento se degrada la calidad de los datos de medición, en lugar de tener que empezar otra vez a adquirir datos de medición de la muestra, utilice la función Revert para retroceder al paso anterior.

Al retroceder a un estado anterior, se pierden todas las acciones aplicadas después del paso al que se ha retrocedido. Es decir, no se puede deshacer una reversión.

En los entornos seguros Revert no está disponible. No obstante, sí puede utilizar la herramienta Duplicate (Duplicar) y crear una copia de la medición tal como estaba en un paso anterior. Así podría trabajar con la medición duplicada sin tener que volver a medir la muestra. Consulte ["Duplicar mediciones"](#) para obtener más detalles.

◆ Para retroceder a un paso anterior

1. En la vista espectral, seleccione la medición en el panel de resultados.

2. Haga clic en el icono  para ver el panel del historial.

Haga clic en cualquier elemento del historial para obtener una vista previa de la medición en esa etapa.

3. En la lista de eventos, haga clic con el botón derecho en el paso al que desee retroceder.

4. En el menú contextual, seleccione Revert.

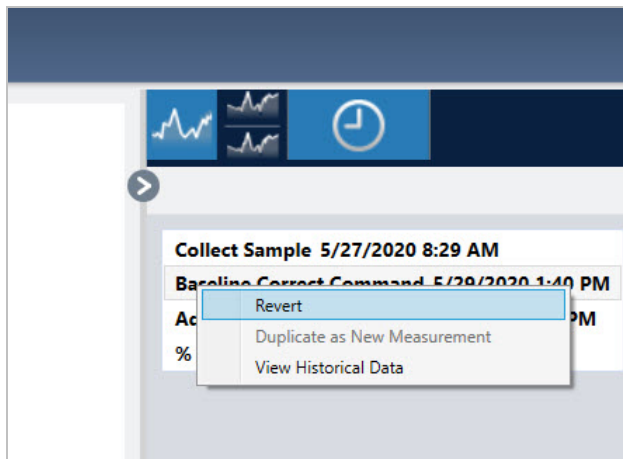

5. Haga clic en **Yes (Sí)** para retroceder o en No para cancelar.

4.1.8 Duplicar mediciones

Puede crear una copia de una medición con la opción **Duplicate as New Measurement** (Duplicar como nueva medición). Puede duplicar una medición en su estado actual o de un paso previo del historial.

Sugerencia Duplicar puede ser muy útil si se utiliza como alternativa a **Revert** (Revertir). Por ejemplo, mientras que **Revert** (Revertir) elimina los datos actuales y recupera un estado anterior de la medición, **Duplicate** (Duplicar) permite copiar la medición de un estado anterior y mantenerla en los datos actuales.

También es posible utilizar **Duplicate** (Duplicar) para guardar una copia de la medición en etapas específicas del trabajo. Por ejemplo, podría duplicar la medición inmediatamente después de adquirir los datos con el fin de mantener una copia de la medición sin ningún procesamiento, y, a continuación, trabajar solamente con una copia de la medición.

Cuando se duplica una medición, no se copia en la nueva medición toda la información de la medición original. Se duplica la mayor parte de la información, pero existen algunas diferencias:

- Si la medición original tiene etiquetas, estas no se copian en la medición nueva.
- El historial de medición se copia, pero el panel del historial no muestra en la vista espectral los pasos anteriores al punto en que se duplicara la medición. Abra **Information** (Información) de la medición y observe la pestaña **History** (Historial) para repasar el historial de la medición.

◆ Para duplicar una medición

- Desde el panel de control

Utilice **Duplicate** (Duplicar) desde el panel de control para copiar la medición en su estado actual.

1. Haga clic con el botón derecho en una medición en el panel de mediciones.
2. Seleccione **Duplicate as New Measurement** (Duplicar como nueva medición).
3. Introduzca un nombre para la nueva medición o mantenga el nombre predeterminado.
4. Haga clic en **OK** (Aceptar).

4. Guías de procedimientos

- Duplicar desde el historial de medición

Utilice Duplicar desde la vista espectral para copiar la medición en un momento anterior.

1. En la vista espectral, seleccione la medición en el panel de resultados.
2. Con la medición seleccionada, desplácese al panel del historial.

Haga clic en cualquier elemento del historial para obtener una vista previa del espectro en ese momento.

3. Haga clic con el botón derecho en el paso del que desea duplicar la medición.

Los eventos que no hayan modificado el espectro, como no pueden Add to Library (Agregar a biblioteca) o Create Report (Crear informe), no se pueden duplicar como nueva medición.

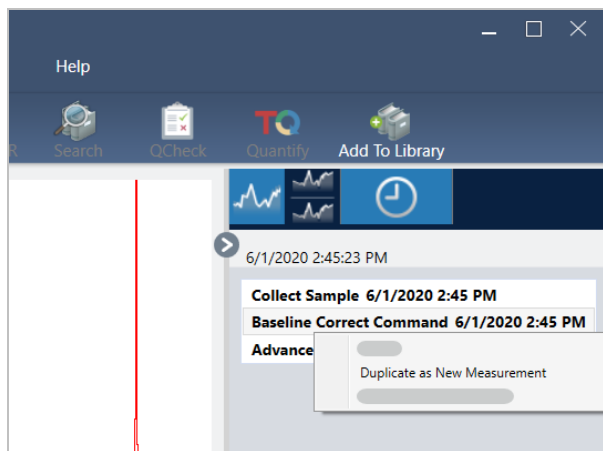

4. Seleccione **Duplicate as New Measurement (Duplicar como nueva medición)**.
5. Introduzca un nombre para la nueva medición o mantenga el nombre predeterminado.
6. Haga clic en **OK (Aceptar)**.

4.2 Espectroscopia

En esta sección se describen las funciones principales del software OMNIC Paradigm.

4.2.1 Medir muestras

Para adquirir nuevos datos con el software OMNIC Paradigm, configure y guarde los parámetros de las mediciones, adquiera el espectro de fondo y, por último, mida la muestra.

Configurar y guardar opciones de medición

Los parámetros de medición permiten especificar cómo se mide la muestra y cómo se procesan los datos una vez adquirido el espectro. Con estos parámetros se controla cómo miden la muestra el accesorio de muestreo y el instrumento, y cómo procesa los datos el software OMNIC Paradigm.

Tras ajustar los parámetros de medición, puede utilizarlos de inmediato o guardarlos para usarlos más tarde.

En esta guía se describe cómo configurar, guardar y utilizar las opciones de medición comunes. Para obtener información sobre los parámetros avanzados, consulte ["Parámetros avanzados de medición"](#)

Configurar las opciones de medición

Antes de comenzar una medición, configure y guarde los parámetros de medición o utilice parámetros guardados con anterioridad.

En el software OMNIC Paradigm para pantalla táctil, puede modificar parámetros individuales o importar un archivo de parámetros (.exp) antes de medir la muestra. Para modificar o repasar los parámetros de medición, seleccione un tipo de análisis en la pantalla de inicio.

Figura 4-1: Repase de los parámetros de medición en las pestañas Summary (Resumen), Details (Detalles) y Background (Fondo).

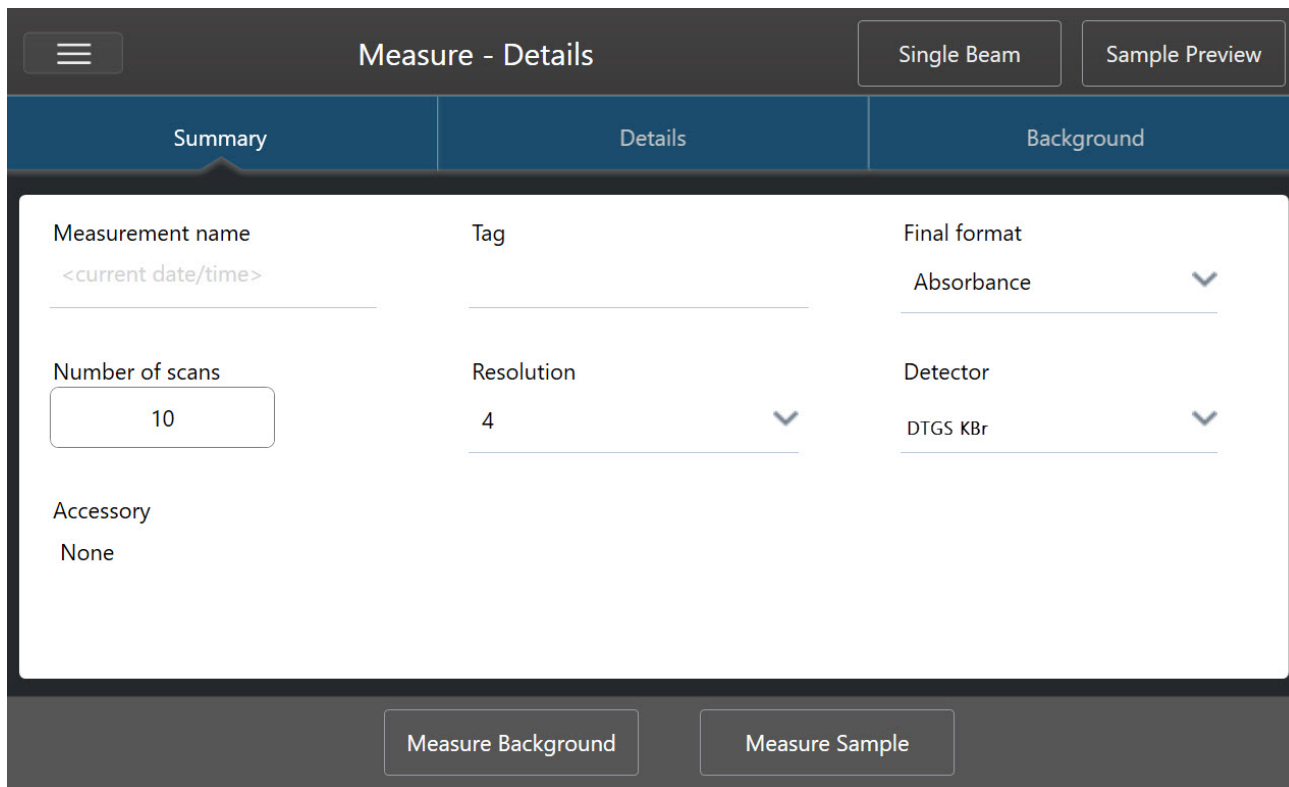

Si utiliza la interfaz de escritorio, configure y guarde los parámetros de medición desde el panel de control, o actualice algunas opciones desde la vista previa del espectro de una muestra.

Figura 4-2: Modifique los parámetros de medición en el panel de New Measurement (Nueva medición).

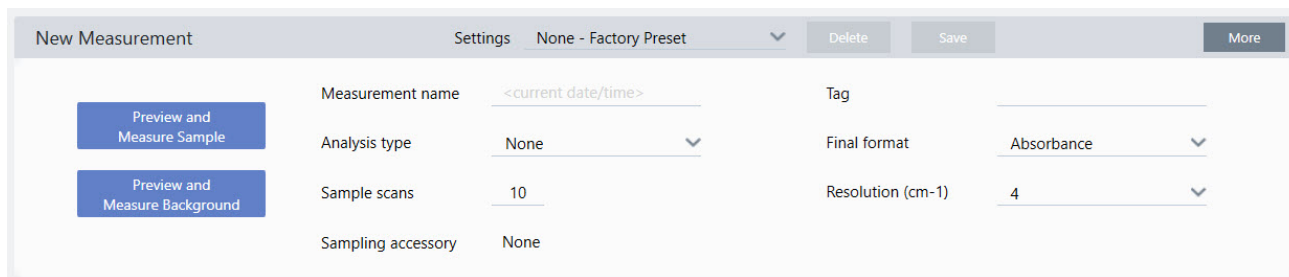

En la tabla siguiente se describen los parámetros que se utilizan con más frecuencia.

Opción	Descripción	Ajuste predeterminado
Measurement name (Nombre de medición)	Nombre de los datos de la muestra. Este nombre aparece al guardar o abrir estos datos y en los informes que se generen. El nombre de predeterminado es la fecha y hora de adquisición.	Date and Time (Fecha y hora)

4. Guías de procedimientos

Opción	Descripción	Ajuste predeterminado
Sample scans (Barridos de la muestra)	Las veces que se ha barrido la muestra durante la medición. El resultado refleja la media de todos los barridos. A mayor número de barridos, más exactos serán los datos, pero más tardará la medición.	10
Resolution (cm-1) (Resolución [cm-1])	Como en fotografías y videos, a mayor resolución, detalles más precisos de los datos espectrales. Por ejemplo, una mejor resolución puede distinguir entre dos picos muy cercanos, mientras que una baja resolución podría juntarlos. Mientras más pequeño sea el valor, más alta (mejor) será la resolución, pero también más larga será la medición. Por lo general se utilizan resoluciones de 4 para muestras de sólidos o líquidos. Para muestras de gas, utilice una resolución de 1 o 0,5.	4
Analysis type (Tipo de análisis)	Con OMNIC Paradigm para pantalla táctil, seleccione el tipo de análisis en la pantalla de inicio en vez de desde una lista. Ello permite procesar automáticamente los datos una vez adquiridos. Utilice None (Ninguno) para medir una muestra sin realizar ningún análisis adicional. Search (Búsqueda) realiza una búsqueda por correlación. Utilice la búsqueda para identificar una muestra desconocida. Modifique los parámetros de búsqueda en la vista de Search Setup (Configuración de búsqueda). Los resultados de QCheck (CCalidad) indican un valor de coincidencia entre la muestra y una referencia. Utilice CCalidad para verificar los composición de una muestra conocida. Modifique los parámetros de CCalidad en la vista de QCheck Setup (Configuración de CCalidad). Quantify (Cuantificar) se utiliza para cuantificar los componentes de una muestra mediante un método de cuantificación preseleccionado. Seleccione Identify > Quantify Setup (Identificar > Configuración de cuantificación) para especificar un método de cuantificación.	None (Ninguno)
Tag (Etiqueta)	Permite Agregar una etiqueta al espectro. Las etiquetas se pueden utilizar después para buscar el espectro.	
Final format (Formato final)	Determina las unidades empleadas con los datos adquiridos. Tras adquirir los datos, los puede convertir a otra unidad del eje Y en el menú View/Display (Ver/Mostrar).	Absorbance (Absorbancia)
Sampling accessory (Accesorio de muestreo)	Accesorio de muestreo empleado para medir la muestra. Los accesorios Smart se detectan automáticamente.	

Guardar los parámetros de medición

Solo se pueden guardar, modificar o eliminar parámetros de medición desde la interfaz de escritorio.

Asigne nombre y guarde los parámetros de medición para que pueda seleccionarlos fácilmente desde el panel de control en el futuro. Los parámetros de los análisis de búsqueda, CCalidad y cuantificación no se guardan en estos parámetros.

◆ **Para guardar los parámetros de medición**

1. Realice los cambios que desee en los parámetros.
2. Haga clic en **New (Nuevo)**, junto al menú Settings (Parámetros), en la parte superior del panel de control.
3. Introduzca un nombre para los parámetros y haga clic en **Save (Guardar)**.

Los parámetros guardados se agregan a la lista de Settings (Parámetros) para su posterior uso.

◆ **Para realizar cambios en los parámetros guardados**

1. Seleccione los parámetros con nombre que desee actualizar en el menú Settings (Parámetros).
2. Modificar los parámetros
3. Haga clic en **Save (Guardar)**.

Ahora los nuevos parámetros se habrán guardado con el nombre del ajuste antiguo y estarán disponibles en el menú Settings (Parámetros).

◆ **Para eliminar los parámetros guardados**

1. Seleccione los parámetros con nombre que desee eliminar en el menú Settings (Parámetros).
2. Haga clic en **Delete (Eliminar)**.
3. En el diálogo de confirmación, haga clic en **OK (Aceptar)** para eliminar definitivamente los parámetros designados.

Importar y exportar parámetros guardados

Importe un archivo de parámetros para actualizar automáticamente los parámetros de medición actuales con aquellos guardados con anterioridad. Cuando se importan parámetros, se puede importar un archivo de experimentos de OMNIC Experiment (.exp) o un archivo de parámetros de OMNIC Paradigm (.expx).

El software OMNIC Paradigm es compatible con los archivos .exp creados con software OMNIC. Sin embargo, con OMNIC Paradigm solo puede exportar archivos .expx, que no son compatibles con versiones anteriores del software OMNIC.

Al importar un archivo de OMNIC Experiment, se actualizan los parámetros de medición, pero no afecta a los parámetros de análisis, como los de Search Setup (Configuración de búsqueda) o QCheck Setup (Configuración de CCalidad).

◆ **Para importar un archivo de parámetros**

- Si está utilizando la interfaz de pantalla táctil...
 - a. En la pantalla de inicio, seleccione un tipo de análisis.
 - b. Con la pestaña Summary (Resumen) abierta, abra el menú y seleccione **Open Settings (Abrir parámetros)**.
 - c. Seleccione un archivo de OMNIC Experiment (.exp) o de parámetros de OMNIC Paradigm (.exp) para importar y toque **Open (Abrir)**.
- Si está utilizando la interfaz de escritorio...
 - a. En la barra de herramientas, haga clic en **Settings (Parámetros)**.
 - b. Seleccione el archivo para importar y haga clic en **Open (Abrir)**.

◆ **Para exportar un archivo de parámetros**

Solo se puede exportar parámetros desde la interfaz de escritorio. Los archivos de parámetros se guardan con la extensión de nombre de archivo .exp.

1. Elija los parámetros que desee exportar de la lista de **Settings (Parámetros)**.
2. Seleccione **Acquire Data > Export Settings (Adquirir datos > Exportar parámetros)**.
3. Introduzca un nombre para su archivo de parámetros, seleccione un directorio donde guardar el archivo y haga clic en **Save (Guardar)**.

El archivo de parámetros ahora estará guardado y preparado para usarlo en el futuro.

Parámetros avanzados de medición

Utilice los parámetros avanzados de medición para controlar la apodización, el relleno con ceros, los límites del intervalo y los ajustes específicos del instrumento, entre otros.

Estos parámetros avanzados normalmente se dejan con su configuración predeterminada. Solo en casos poco habituales o específicos se deben modificar estos parámetros.

Para repasar o modificar parámetros avanzados en la interfaz de pantalla táctil, abra la pestaña Details (Detalles).

Figura 4-1: La pestaña Details (Detalles) muestra parámetros de medición avanzados.

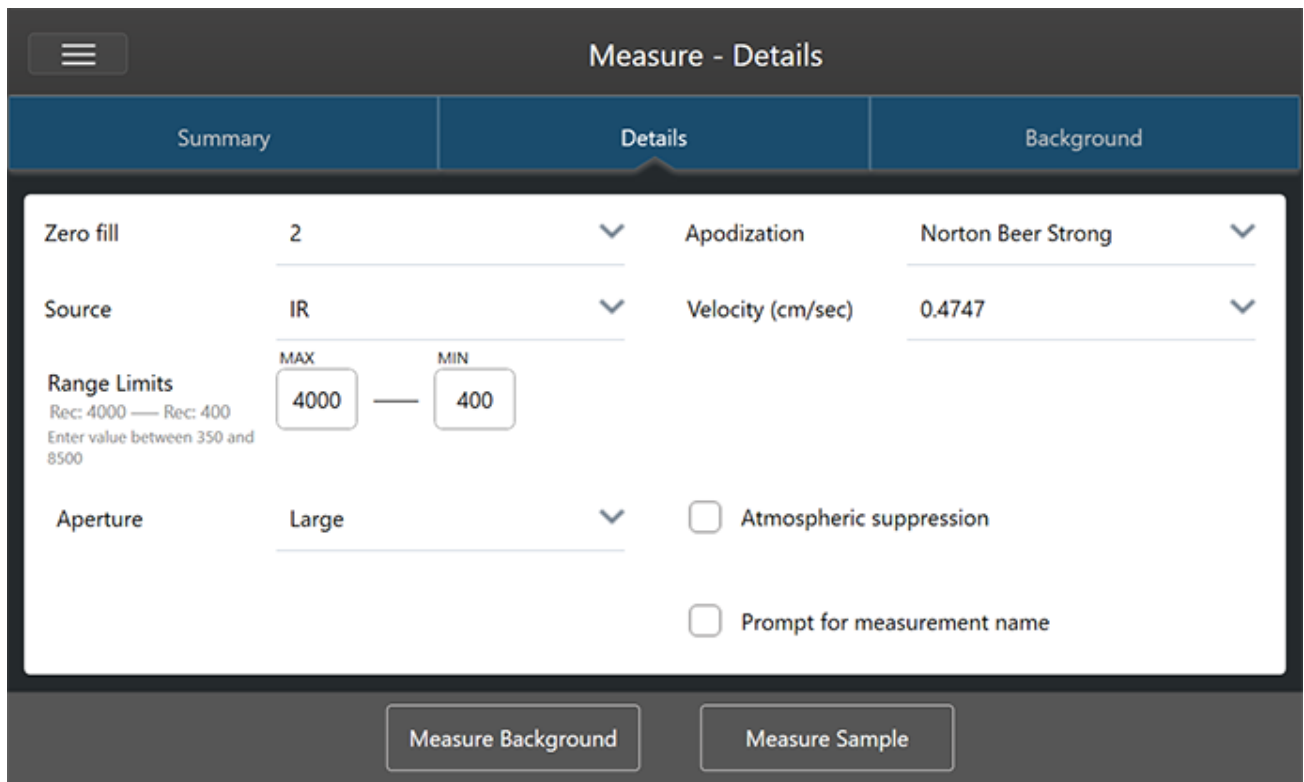

Para repasar o modificar parámetros avanzados en la interfaz de escritorio, haga clic en **More (Más)**, en el panel de New Measurement (Nueva medición).

Figura 4-2: Parámetros avanzados de medición, disponibles desde el panel de control.

Parámetros avanzados de medición

En la siguiente tabla se describen los parámetros avanzados.

Opción	Descripción	Ajuste predeterminado
Detector	<p>El detector es un dispositivo interno del espectrómetro que produce una señal eléctrica en respuesta al golpe de un haz infrarrojo.</p> <p>El ajuste del detector se actualiza automáticamente en función de la configuración del espectrómetro.</p> <p>Nicolet Summit: DTGS.</p> <p>Nicolet Summit Pro: TEC DTGS.</p>	
Optical velocity (Velocidad óptica)	<p>Determina la velocidad óptica del interferómetro. El valor predeterminado depende del tipo de detector en uso y solo es posible cambiarlo en algunos espectrómetros.</p> <p>En el espectrómetro Nicolet Summit, el valor predeterminado es 0,4747 y no puede cambiarse.</p>	

4. Guías de procedimientos

Opción	Descripción	Ajuste predeterminado
Zero fill (Rellenar con ceros)	<p>Interpola puntos de datos entre los puntos de datos adquiridos. No supone un aumento de la resolución real de los datos, pero sí puede suavizar rasgos afilados y mejorar la forma de la línea de un espectro.</p> <p>Adquiera los espectros de muestra y de fondo usando el mismo ajuste de Zero fill (Rellenar con ceros).</p> <p>Opciones</p> <p>None (Ninguno): no se rellena con ceros.</p> <p>1: Se agrega un punto de datos entre cada punto de datos adquirido.</p> <p>2: Se agregan tres puntos de datos entre cada punto de datos adquirido.</p>	2
Source (Fuente)	<p>Componente interno del espectrómetro que emite la radiación infrarroja que va hasta el detector.</p> <p>El tipo de fuente depende de la configuración del espectrómetro. Consulte los detalles de la fuente en la guía del usuario del espectrómetro.</p>	
Apodization (Apodización)	<p>La apodización se refiere a una función matemática que se aplica al interferograma para reducir o quitar lóbulos laterales de los picos, que pueden aparecer debido a que el interferograma no es un conjunto de datos infinito.</p> <p>Una apodización fuerte reduce más ruido, pero también puede disminuir la resolución de los datos y los picos ensanchados.</p> <p>Si va a medir espectros con picos muy estrechos, como los de gases de alta resolución, podría convenir utilizar una apodización más débil, como Boxcar.</p> <p>Consulte en "Funciones de apodización" la descripción de cada tipo de apodización.</p>	Norton Beer Strong (Fuerte)
Automatic Atmospheric Suppression (Supresión atmosférica automática)	<p>Suprime los efectos del vapor de agua y el dióxido de carbono en los espectros adquiridos.</p> <p>En general, es mejor controlar las condiciones atmosféricas utilizando un espectro de fondo actual. Esta función no es necesaria si se mide el fondo con frecuencia o las condiciones atmosféricas cambian despacio.</p> <p>Use esta función únicamente si mide el fondo con poca frecuencia o hay cambios bruscos de las condiciones atmosféricas.</p>	No seleccionado
Range Limits (Límites del intervalo)	<p>Establece los límites de la gama de frecuencias, en número de ondas, que incluye el espectro adquirido.</p>	Máx.: 4000 Mín.: 400
Aperture (Apertura)	<p>Controla la intensidad de la radiación infrarroja que llega a la muestra.</p> <p>La apertura solo se puede cambiar cuando se usan espectrómetros con aperturas ajustables.</p> <p>En general, una mayor apertura mejora la relación señal-ruido, mientras que las aperturas más reducidas mejoran la estabilidad y precisión. Las aperturas pequeñas son mejores para las mediciones de alta resolución.</p> <p>Podría necesitar usar aperturas reducidas para adquirir espectros verdaderos de alta resolución.</p>	

4. Guías de procedimientos

Opción	Descripción	Ajuste predeterminado
Scan rejection and peak alignment (Rechazo de barrido y alineación de picos)	<p>Durante la adquisición de datos, estos pueden cambiar un poco de forma natural. Este ajuste le indica al sistema si se ignorarán, corregirán o rechazarán los barridos con picos desplazados y de qué forma se hará.</p> <ul style="list-style-type: none"> • None (Ninguno): con este ajuste se asume que no hay cambios en los datos y que los barridos se tratan exactamente como se han realizado sin ninguna corrección. Algunas veces, con esta opción se pueden generar datos de calidad más baja o se pueden mostrar signos de “salto de pico”, donde parece que el pico se desplaza. Esto puede ser útil para la medición de emisiones o casos similares donde inicialmente no hay un pico o solo hay un pico pequeño. • Simple: esta opción es la mejor para la mayoría de las aplicaciones. Con este ajuste, el primer barrido se utiliza como un estándar y cada nuevo barrido se compara con este primer barrido. Si el pico en los nuevos barridos está cerca de la posición del pico original, se alinean los picos y se utilizan los datos. Si el pico se desplaza demasiado lejos, se rechaza el barrido. • Strong (Fuerte): con esta opción, el sistema primero comprueba si el pico se encuentra en la ubicación correcta y, a continuación, comprueba el tamaño del pico. Si el pico es suficientemente grande y está en la posición correcta, el sistema alinea el pico y utiliza el barrido. En caso contrario, se rechaza el barrido. • Peak alignment only (Solo alineación de picos): con este ajuste, el sistema alinea los picos, pero no rechaza los barridos. Esta opción es útil en las aplicaciones de asignación donde las partes de la superficie de la muestra mostrarán correctamente datos deficientes. 	

Funciones de apodización

La apodización se refiere a una función matemática que se aplica a los datos del haz simple para reducir o quitar lóbulos laterales de los picos, que pueden aparecer debido a que el interferograma no es un conjunto de datos infinito.

Una apodización fuerte reduce más ruido, pero también puede disminuir la resolución de los datos y los picos ensanchados.

Consulte la introducción general de la apodización en la Academia de espectroscopía FTIR.

En la siguiente tabla se describen los tipos de apodización disponibles:

Parámetro	Descripción
Boxcar	El interferograma no se pondera; o sea, los datos quedan truncados al principio y al final. Use este tipo de apodización para medir muestras de gases, cuando desee obtener máxima resolución y cuando el efecto de oscilación (lóbulos laterales) sea irrelevante. La mayor cantidad de oscilación se presenta con este tipo.
Cosine (Coseno)	Este parámetro suprime los lóbulos laterales y solo degrada la resolución del espectro de forma moderada. Este parámetro es muy parecido a la apodización mediana de Happ-Genzel y Norton-Beer. Coseno se usa normalmente para reproducir los resultados de otros experimentos en los que se haya empleado.
Happ-Genzel	Suprime lóbulos laterales con más eficacia que el tipo triangular, pero con menos reducción de la resolución que ese tipo. (Sí reduce más la resolución que el tipo Boxcar.)

4. Guías de procedimientos

Parámetro	Descripción
Norton Beer Weak (Débil)	<p>Este parámetro tiene un efecto de suavizado de los datos menos pronunciado que el de Norton-Beer media y Norton-Beer fuerte, y degrada la resolución menos que dichos tipos. Los lóbulos laterales aparecen a ambos lados de los picos y son más pronunciados en los picos más agudos.</p> <p>Use este valor cuando se desee mantener la mejor resolución posible. Generalmente se recomienda no usar este tipo de apodización y se usa sólo para reproducir los resultados de otros experimentos en los que se utilizó.</p>
Norton Beer Medium (Media)	<p>Este tipo tiene un efecto de suavizado de los datos intermedio entre los tipos Norton-Beer débil y Norton-Beer fuerte. Suprime los lóbulos laterales lo mejor posible mientras degrada moderadamente la resolución del espectro. La supresión de lóbulos laterales es más significativa que la efectuada por la apodización Norton-Beer débil. Este valor es adecuado para la mayoría de las muestras normales; obtiene resultados prácticamente idénticos a los del Happ-Genzel.</p>
Norton Beer Strong (Fuerte)	<p>Norton-Beer fuerte es la apodización recomendada para los espectrómetros Nicolet Summit y Summit Pro.</p> <p>Este parámetro tiene un efecto de suavizado de los datos superior al de Norton-Beer débil y Norton-Beer media, y degrada más la resolución del espectro. La supresión de lóbulos laterales es más significativa que con la apodización Norton-Beer media.</p>
Triangular	<p>Pondera matemáticamente los datos de los interferogramas para reducir los efectos de oscilación transitoria (lóbulos laterales), resultando en una resolución inferior a la obtenida con los tipos Boxcar y Happ-Genzel. Con este tipo suele estar presente cierta oscilación. Esta ajuste se usa normalmente para reproducir los resultados de otros experimentos en los que se haya empleado.</p>
Blackman-Harris	<p>La función Blackman-Harris de 4 términos es una función de apodización fuerte, mejor que ninguna otra en la supresión de lóbulos laterales. No obstante, genera un mayor ensanchamiento de línea que las demás. En la práctica, produce el efecto de reducir el ruido aleatorio en un espectro junto al ensanchamiento de banda.</p>

Medir el fondo

Para conseguir espectros de muestra exactos, se necesita una medición precisa del fondo actual.

Cuando se adquiere un espectro de fondo, se recoge la medición del entorno del espectrómetro, sin tener muestra colocada, incluidas las características del detector y la atmósfera del interior del espectrómetro. Este espectro de fondo es el que se utiliza para eliminar las señales del espectro de la muestra debidas al espectrómetro o al entorno del fondo. Sin una medición del fondo no habría manera de conocer si los datos proceden de la muestra medida o del entorno del fondo.

Cuándo medir el fondo

En el espectrómetro, el entorno del fondo puede variar con el tiempo, por lo que debe actualizar el espectro de fondo con frecuencia.

Además de adquirir un espectro de fondo nuevo de forma regular por los cambios de entorno, adquiera también un nuevo fondo después de:

- Realizar cambios en el hardware del espectrómetro, incluidos accesorios de muestreo.
- Realizar cambios en los parámetros de medición de muestras

Parámetros del fondo

Existen varias opciones relacionadas con el cuándo y cómo se mide el fondo. Estas opciones determinan cuándo y si se le debe preguntar la adquisición de una nueva medición del fondo.

Para seleccionar una opción de fondo diferente en la interfaz de pantalla táctil, seleccione una opción de análisis y abra la pestaña **Background (Fondo)**.

Para seleccionar una opción de fondo diferente en la interfaz de escritorio, haga clic en **More (Más)**, en el panel de New Measurement (Nueva medición) del panel de control, y desplácese hasta el grupo de Background (Fondo).

Figura 4-1: En la interfaz de pantalla táctil, seleccione un ajuste de fondo en la pestaña Background (Fondo).

Figura 4-2: En la interfaz de escritorio, seleccione un ajuste de fondo en el panel Background (Fondo).

En la siguiente tabla se describen los parámetros del fondo.

Parámetro	Descripción
Background scans (Barridos del fondo)	Las veces que se va a medir el fondo. El espectro resultante representa la media de todos los barridos. Con más barridos se consiguen espectros más exactos, pero es mayor el tiempo de adquisición. El valor predeterminado es 10.
Measure before every sample (Medir antes de cada muestra)	Si se selecciona esta opción, se le pedirá que adquiera un nuevo espectro de fondo antes de cada medición de muestras. Esta opción es especialmente útil cuando se miden solo unas cuantas muestras, ya que garantiza la medición en el momento, aunque puede ralentizar el proceso de medición.

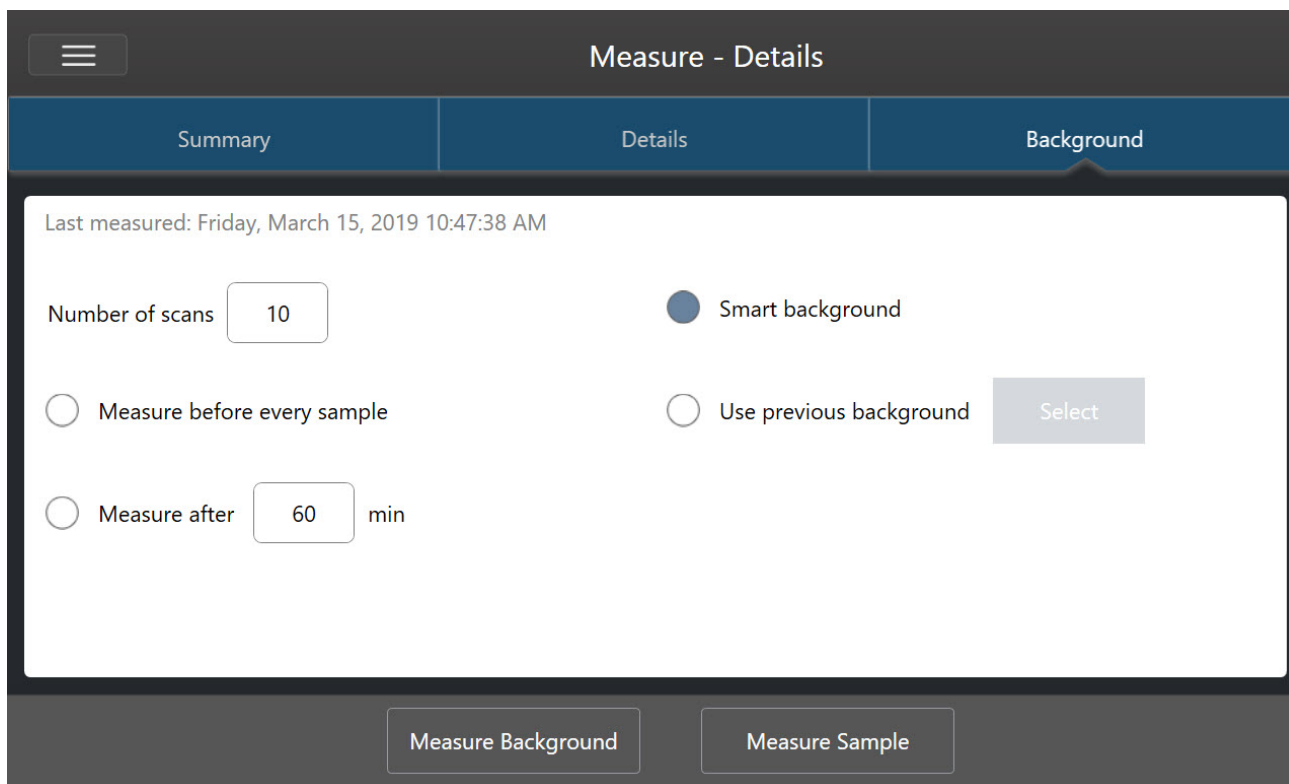
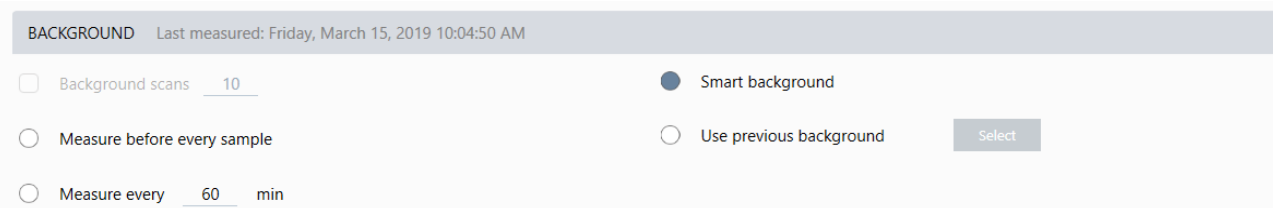
Parámetro	Descripción
Measure every (Medir cada) ____ min	Permite medir numerosas muestras con el mismo espectro de fondo. Puede introducir cualquier valor entero entre 1 y 1024, pero recuerde que el entorno del fondo puede variar con el tiempo y los espectros de la muestra podrían irse haciendo cada vez menos exactos.
Smart background (Fondo Smart)	Fondo Smart mide el fondo automáticamente, de forma que siempre se cuenta con un fondo actualizado sin tener que medirlo manualmente.
Use previous background (Usar fondo anterior)	Permite seleccionar un espectro de fondo anterior. Esta opción debe utilizarse solo en algunas circunstancias; por ejemplo, cuando no es posible cargar o retirar la muestra sin cambiar el entorno del sistema. En este caso, antes adquiriría y guardaría un espectro de fondo, en unas condiciones lo más parecidas posible a las que tendrá al medir la muestra.

Medir el fondo

La medición del fondo solo requiere unos pasos sencillos. Si intenta medir una muestra sin contar con un espectro del fondo actual, se le pedirá que adquiera el fondo antes de continuar.

◆ Para medir el fondo en la interfaz de escritorio

1. Retire cualquier muestra que haya en el accesorio de muestreo.
2. Desde el panel de control, seleccione **Preview and Measure Background (Vista previa y Medir fondo)**.
Se abre la ventana Vista previa del fondo, donde puede observar el fondo antes de continuar con la adquisición.
3. Para continuar, seleccione **Start Background Measurement (Iniciar medición de fondo)** o haga clic en **Dashboard (Panel de control)**, en la barra de herramientas, para cancelar y volver al panel de control.

Durante la medición, usted puede pausar, reiniciar o detener la adquisición. Si detiene la adquisición, los datos parciales se pierden. Por ejemplo, si piensa realizar 8 barridos pero se detiene tras el cuarto, el espectro de fondo se usará únicamente con 4 barridos.

Una vez adquirido el espectro de fondo, puede ver el espectro de la muestra en una vista previa y realizar los cambios necesarios en los parámetros de medición de la muestra, o bien volver al panel de control.

◆ Para medir el fondo en la interfaz de pantalla táctil

1. En la pantalla de inicio, seleccione un tipo de análisis.
2. Abra la pestaña **Background (Fondo)** para modificar o repasar los parámetros del fondo.
3. Para comenzar la medición, toque **Measure Background (Medir fondo)**.

Se abre la Vista previa del fondo, donde puede observar el fondo antes de continuar.

4. Para continuar, toque **Start Background Measurement (Iniciar medición de fondo)**.

4. Guías de procedimientos

Durante la medición, usted puede pausar, reiniciar o detener la adquisición. Si detiene la adquisición, los datos parciales se pierden. Por ejemplo, si piensa realizar 8 barridos pero se detiene tras el cuarto, el espectro de fondo estará disponible con 4 barridos.

Una vez medido el espectro de fondo, puede ver el espectro de la muestra en una vista previa y realizar los cambios necesarios en los parámetros de medición de la muestra, o bien seleccionar Home (Inicio) en el menú para volver a la pantalla de inicio.

Medir una muestra

La medición de una muestra requiere prepararla, establecer y guardar parámetros de las mediciones, adquirir un espectro de fondo y, por último, medir la muestra.

◆ Para medir una muestra mediante el software OMNIC Paradigm en la pantalla táctil

1. Preparar la muestra

El modo de preparar la muestra depende del espectrómetro y del accesorio de muestreo. Consulte los detalles de preparación y carga de la muestra en la guía del usuario de su accesorio de muestreo.

2. Seleccione el tipo de análisis que represente el análisis que vaya a realizar. Para medir una muestra sin realizar un análisis adicional, seleccione **Measure (Medir)**.

Tras seleccionar el tipo de análisis, se abre la vista del resumen de parámetros.

Figura 4-1: La pestaña Summary (Resumen) muestra parámetros de medición comunes.

Measurement name	Tag	Final format
<current date/time>		Absorbance
Number of scans	Resolution	Detector
10	4	DTGS KBr
Accessory	None	

At the bottom of the screen, there are two buttons: 'Measure Background' and 'Measure Sample'.

3. Repase y modifique los parámetros de medición.

Abra la pestaña **Details (Detalles)** para repasar otros parámetros de medición o abra la pestaña **Background (Fondo)** para ajustar los parámetros de medición del fondo. En función de los parámetros del fondo podría pedirle que adquiera un nuevo fondo antes de medir la muestra.

Puede consultar la descripción de cada parámetro en ["Configurar y guardar opciones de medición"](#).

Para conocer detalles sobre la configuración del análisis, consulte ["Identificar una muestra desconocida con ATR"](#)

4. Guías de procedimientos

4. Cuando esté satisfecho con los parámetros, toque **Measure Sample (Medir muestra)**. Se abre una vista previa de la muestra con el espectro en tiempo real.
5. Para continuar, toque **Start Sample Measurement (Iniciar medición de muestra)**.

Durante la medición se puede detener, reiniciar o parar y guardar la medición. Por ejemplo, si cree que ya tiene suficientes datos y no necesita más barridos, toque **Stop** para guardar y utilizar los datos como estén. Toque **Restart (Reiniciar)** si desea borrar todos los datos y comenzar el barrido desde el principio.

Una vez que la muestra esté medida, la puede procesar o analizar en la vista espectral, o puede proceder a medir otra muestra. Para medir otra muestra desde la vista espectral, toque **Measure New Sample (Medir nueva muestra)**.

◆ Para medir una muestra mediante el software OMNIC Paradigm en el escritorio

1. Preparar la muestra

El modo de preparar la muestra depende del espectrómetro y del accesorio de muestreo. Consulte los detalles de preparación y carga de la muestra en la guía del usuario de su accesorio de muestreo.

2. Para modificar los parámetros de Search (Búsqueda), Qcheck (Ccalidad) o análisis de Quantify (Cuantificar), abra el menú **Identify (Identificar)** y abra la opción de configuración correspondiente.
3. Modifique y guarde los parámetros de medición.

Para utilizar parámetros guardados con anterioridad, selecciónelos desde la lista de Settings (Parámetros).

Figura 4-2: La lista de Settings (Parámetros) muestra los parámetros guardados con anterioridad.

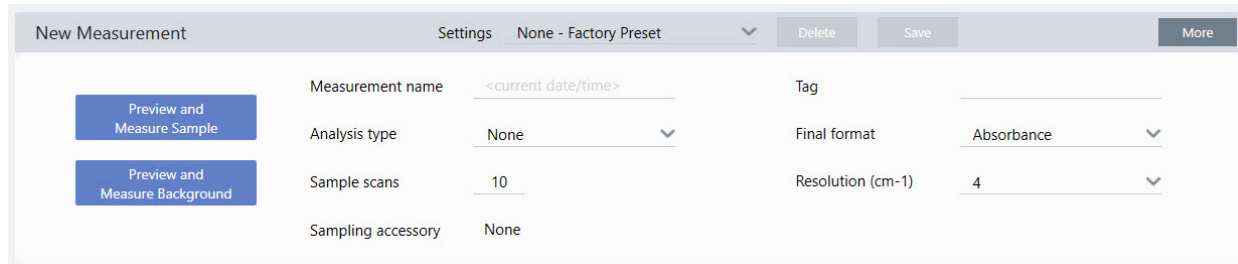

Puede consultar la descripción de cada parámetro en ["Configurar y guardar opciones de medición"](#).

Para conocer detalles sobre la configuración del análisis, consulte ["Identificar una muestra desconocida con ATR"](#)

4. En el panel de New Measurement (Nueva medición), haga clic en **Preview and Measure Sample (Vista previa y Medir muestra)**.

En función de los parámetros del fondo podría pedírsele que adquiera un nuevo fondo. En ese caso, siga las indicaciones de la pantalla para adquirir un nuevo fondo.

Mientras mide la muestra, puede detener, reiniciar o parar y guardar la medición. Por ejemplo, si cree que ya tiene suficientes datos y no necesita más barridos, haga clic en **Stop** para guardar y utilizar los datos como estén. Haga clic en **Restart (Reiniciar)** si desea borrar todos los datos y comenzar el barrido desde el principio.

Una vez que la muestra esté medida, la puede procesar o analizar en la vista espectral, o puede proceder a medir otra muestra. Para medir otra muestra desde la vista espectral, haga clic en **More (Más)** para repasar los parámetros de medición comunes y, a continuación, haga clic en **Measure New Sample (Medir nueva muestra)** para comenzar.

Pasos siguientes

Medir una muestra con el software OMNIC Paradigm solo requiere unos pasos sencillos. Antes de medir la muestra, repase los parámetros de medición y asegúrese de tener disponible un espectro de fondo reciente.

Con el espectro medido, puede identificar, verificar o cuantificar los espectros. Consulte en "[Identificar una muestra desconocida con ATR](#)" la guía sobre el uso de una búsqueda en bibliotecas para identificar la muestra.

4.2.2 Procesar datos

Utilice las herramientas de procesamiento del software OMNIC Paradigm para entender mejor sus datos.

Aplicar ecuaciones básicas a datos adquiridos

Puede realizar ecuaciones básicas (sumar, restar, multiplicar y dividir) con los espectros de muestras adquiridos. Son numerosos los motivos por los que puede convenir realizar estas operaciones, en particular la sustracción de un espectro de referencia. Para obtener más información, consulte las secciones siguientes.

Para realizar una operación de matemáticas espectrales

Para realizar una operación matemática espectral, los espectros de muestra y de referencia necesitan tener la misma resolución espectral y la misma unidad en el eje Y. De lo contrario, el software convertirá automáticamente el espectro de referencia seleccionado para que coincida con el espectro de muestra seleccionado. En cuanto a restar, multiplicar o dividir espectros, al menos debe solaparse una porción del intervalo espectral (eje X) de los dos espectros.

◆ Para realizar una operación de matemáticas espectrales en un espectro

1. Adquiera o abra un espectro de la muestra y asegúrese de que esté seleccionado en la vista espectral.
2. Elija el menú **Process > Spectral Math (Procesar > Matemáticas espectrales)**.

El software abre la ventana de configuración de Matemáticas espectrales con el espectro de la muestra en el panel izquierdo y espacio para un espectro de referencia en el panel derecho.

Figura 4-1: Ventana de configuración de matemáticas espectrales

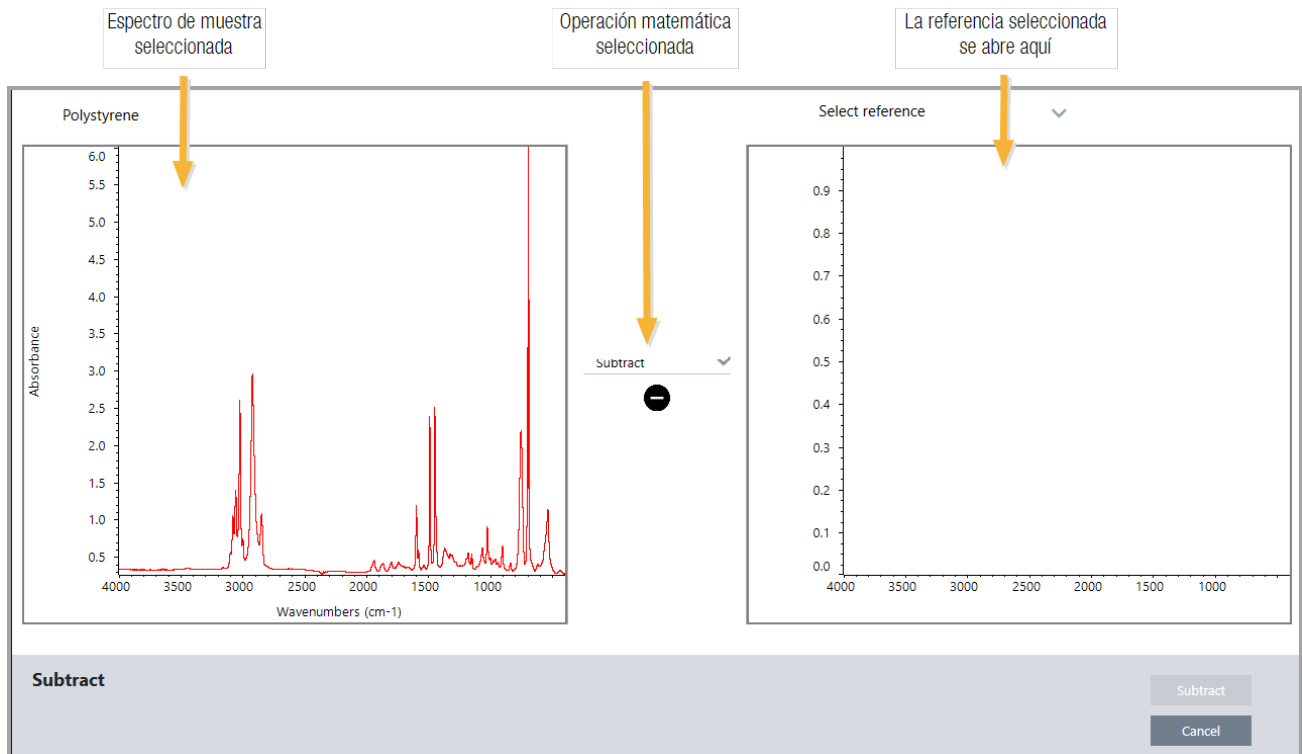

3. Utilice la lista de parámetros entre los dos paneles para seleccionar una operación de matemáticas espectrales (restar, sumar, multiplicar o dividir).
4. Utilice la lista de Select Reference (Seleccionar referencia) para buscar un espectro en el proyecto actual, en otro proyecto o en la biblioteca espectral.
5. Haga clic en **Subtract (Restar)** (o Add [Agregar], Multiply [Multiplicar] o Divide [Dividir]) para comenzar la operación.

El software abre la ventana de la operación de matemáticas espectrales con los dos espectros originales (abajo) y el resultado actual con una barra deslizante de Factor (arriba). Este es un ejemplo que muestra el resultado de una resta:

4. Guías de procedimientos

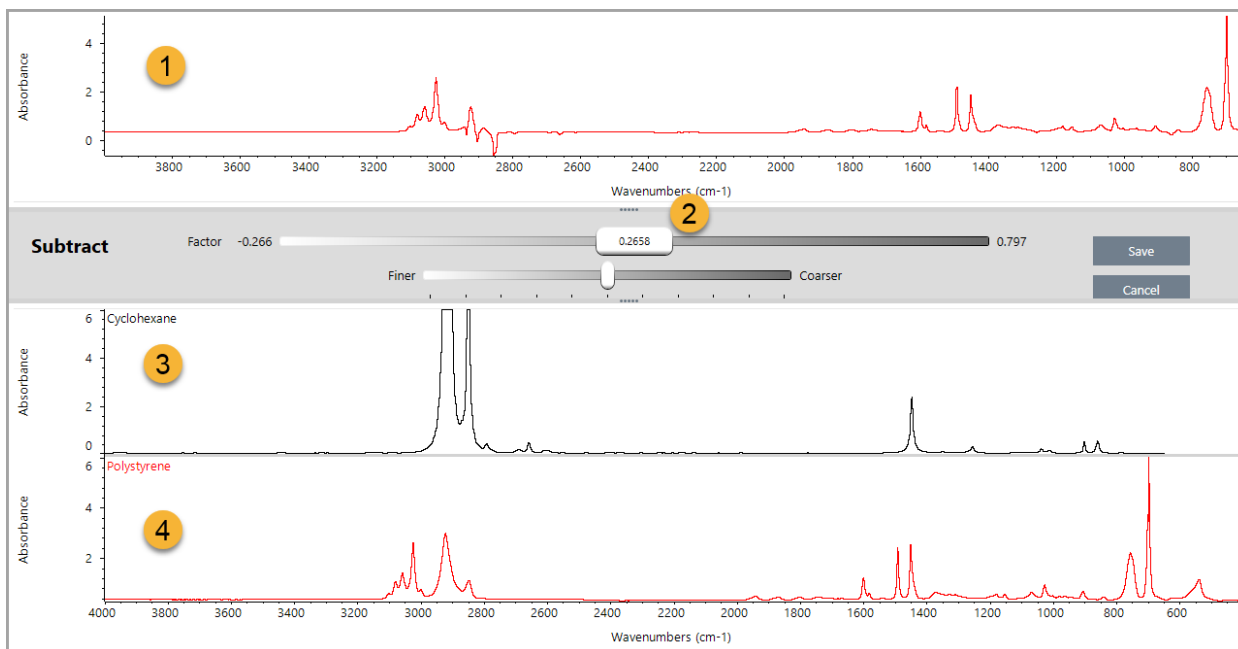

1. Resultado de resta actual
2. Factor
3. Muestra
4. Referencia
6. Ajuste o introduzca un factor, según lo que proceda, para aumentar o reducir la intensidad de la referencia en el espectro del resultado.

Consulte las sugerencias para ajustar el factor en cada tipo de operación matemática en los apartados siguientes.

Nota Utilice la barra inferior para cambiar el i ajustable de Factor.

7. Seleccione **Save (Guardar)**.

El software muestra la vista espectral con el resultado de la sustracción en el panel espectral y en la parte superior del panel de resultados, con los espectros de muestra y referencia originales justo debajo.

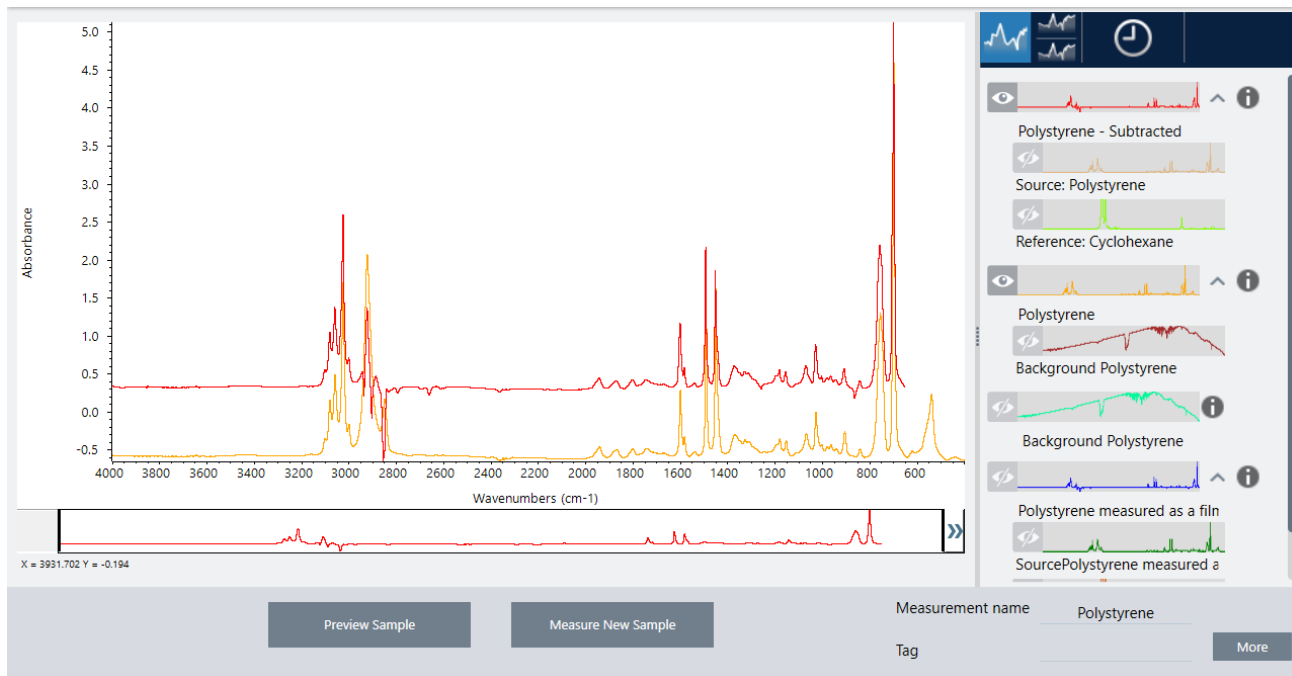

Sustraer un espectro de otro (A-B)

Utilice Subtract (Restar) para sustraer un espectro de otro. La resta espectral es muy útil en una variedad de situaciones. Estos son algunos ejemplos:

- Cuando se mide una muestra que está disuelta en un disolvente, el espectro tiene picos derivados del disolvente. Si resta del espectro de la muestra un espectro del disolvente puro, puede eliminar los picos del disolvente y producir un espectro «limpio» de material de la muestra.
- Cuando se mide una muestra que es una mezcla de dos o más componentes, el espectro es, en teoría, la suma de los espectros de todos los componentes. Si resta del espectro de muestra un espectro de un componente puro, se puede producir un espectro de una mezcla más sencilla con tal componente suprimido. Entonces, puede buscar dicho espectro en una biblioteca para identificar el resto de componentes. (En este caso, quizá sería mejor intentar utilizar la opción Multi-Component Search [Búsqueda multicomponente].)
- Cuando se mide una muestra que contiene un contaminante desconocido, el espectro contiene picos derivados del contaminante. Si se resta el espectro de una muestra no contaminada de la sustancia del primer espectro, se obtendrá un espectro residual del contaminante. Después, se podrá buscar dicho espectro en una biblioteca espectral para identificar el contaminante.
- Si se recolectan espectros para observar la calidad de una sustancia que se está produciendo, los cambios se podrán detectar más fácilmente entre un lote y el siguiente si se resta un espectro de muestra del siguiente (o viceversa) en lugar de comparar visualmente los espectros.

Sugerencias para restar espectros

- Para determinar el factor de resta, observe los cambios en los picos comunes a medida que cambia el factor. En el espectro resultante, los picos comunes deben hacerse más pequeños. El factor óptimo será aquel que produzca picos comunes nulos (en cero) en el resultado de la resta sin sustraer otra información espectral importante. Cuando se usa el factor correcto, los picos existentes en el resultado se deben exclusivamente al material de interés de la

muestra.

- El factor de resta inicial se calcula automáticamente desde la región visualizada. Si se visualiza otra región espectral y se efectúa nuevamente la resta, el espectro restado probablemente será diferente debido a que el factor de resta habrá cambiado.
- Cuando se resta un espectro de referencia de un espectro de muestra, las regiones de la línea base se restarán junto con las regiones que contienen picos. Si la línea base del espectro no es plana y no posee absorbancia cero (o 100 % de transmitancia), entonces la línea base obtenida de la sustracción poseerá las mismas características indeseables. Si se corrige primero la línea base, se obtendrá una sustracción «limpia» en la cual se eliminarán los picos correspondientes y no se obtendrán problemas de líneas base en el resultado.
- Cuando se resta el espectro de un material de referencia puro del espectro de una mezcla, es posible que los picos no se resten adecuadamente. Esto se debe a que el espectro de referencia no toma en cuenta los cambios que pueden ocurrir debido a interacciones moleculares con los demás componentes de la mezcla o a las diferencias en la concentración relativa de los componentes. Estas condiciones pueden hacer que algunos de los picos se desplacen ligeramente o cambien de forma.

Sumar dos espectros (A+B)

Utilice Add (Sumar) para agregar un espectro a otro. Agregar espectro puede ser de utilidad en las siguientes situaciones:

- Sumar se puede utilizar para unir dos espectros de diferente intervalo espectral.
- Si se suman entre sí dos espectros de componentes puros, se crea un espectro compuesto teórico formado por la suma de los componentes de ambos espectros. Este espectro compuesto teórico puede compararse con el espectro de una mezcla desconocida mediante un análisis cuantitativo.

Sugerencias para sumar espectros

- Utilice el parámetro Factor para ampliar o reducir la escala del espectro de referencia antes de agregarlo al espectro de muestra.
- Si solo uno de los espectros contiene puntos de datos en una región espectral, el valor Y del otro espectro se considera cero en dicha región al sumar los espectros.

Multiplicar un espectro por otro (A-B)

Utilice Multiply (Multiplicar) para multiplicar dos espectros. La gente suele utilizar la división en lugar de la multiplicación en la mayoría de las aplicaciones. Multiplicar espectros puede ser de utilidad para reprocesar un espectro con un fondo diferente. Por ejemplo, si mide una muestra que está adherida a una matriz, puede adquirir un espectro de haz simple solo de la matriz, y utilizarlo para anular el fondo original y sustituirlo por el nuevo. Esta es la ecuación:

$$S * B_1/B_2$$

Donde:

S = espectro de muestra (procesado con fondo original)

B₁ = fondo original

B₂ = fondo nuevo

Dividir un espectro por otro (A/B)

Utilice Divide (Dividir) para dividir un espectro entre otro. Dividir espectros puede ser de utilidad para reprocesar un espectro con un fondo diferente. Por ejemplo, si mide una muestra que está adherida a una matriz, puede adquirir un espectro de haz simple solo de la matriz, y utilizarlo para anular el fondo original y sustituirlo por el nuevo. Esta es la ecuación:

$$S / (B_2/B_1)$$

Donde:

S = espectro de muestra (procesado con fondo original)

B₁ = fondo original

B₂ = fondo nuevo

Sugerencias para dividir espectros

- Los puntos de datos que tienen valores de absorbancia cero en el espectro de muestra original producen valores de absorbancia muy fuerte en el espectro resultante.

Usar matemáticas espectrales con seguridad de datos

Cuando está activada la opción «Require reason for change for Spectral Math» (Requerir motivo de cambio de matemáticas espectrales) en Thermo Scientific Security Suite, Spectral Math (Matemáticas espectrales) exige un motivo para el cambio y una firma para poder guardar los resultados, y se registra el siguiente evento de cambio en el registro de auditoría:

- Fecha y hora
- Operación realizada: restar, sumar, multiplicar o dividir
- Título del espectro de la muestra
- Título del espectro de referencia
- Factor

Advanced Spectral Math (Matemáticas espectrales avanzadas)

Advanced Spectral Math (Matemáticas espectrales avanzadas) ofrece más potencia y flexibilidad que las matemáticas espectrales estándar. Mientras las matemáticas espectrales estándar admiten la resta, suma, multiplicación y división espectrales con un único espectro de referencia, Matemáticas espectrales avanzadas permite compilar ecuaciones personalizadas con hasta 10 espectros de referencia y con una mayor variedad de operaciones.

En muchas aplicaciones, el uso de las funciones de resta, suma, multiplicación y división estándar es suficiente. Pero si el análisis requiere ecuaciones más complejas, se necesita la función Advanced Spectral Math (Matemáticas espectrales avanzadas).

Las dos formas de matemáticas espectrales se encuentran únicamente en la interfaz de escritorio del software OMNIC Paradigm.

A la hora de elegir entre ambos métodos, tenga presente las siguientes diferencias para decidir cuál es la herramienta más adecuada para usted:

- Standard Spectral Math (Matemáticas espectrales estándar)
 - Solo admite la resta, suma, multiplicación y división con un solo espectro de referencia y un control deslizante para ajustar el factor.
- Advanced Spectral Math (Matemáticas espectrales avanzadas)
 - Se trata de un compilador de ecuaciones flexible que utiliza las operaciones de resta, suma, multiplicación y división básicas además de derivadas, exponentes, etc.
 - Puede incluir hasta diez espectros de referencia diferentes en la ecuación.

Utilizar matemáticas espectrales avanzadas

Cuando se utiliza Matemáticas espectrales avanzadas, lo general es agregar espectros que se vayan a utilizar en la ecuación, crear la ecuación, realizar una vista previa de los resultados y, por último, repasar el resultado en la vista espectral.

◆ Para utilizar matemáticas espectrales avanzadas

1. En la vista espectral, seleccione una medición para utilizarla en Matemáticas espectrales avanzadas.
2. Abra el menú **Process (Procesar)** y seleccione **Advanced Spectral Math (Matemáticas espectrales avanzadas)**. Se abre el compilador de ecuaciones.

Figura 4-1: Vista de Advanced Spectral Math (Matemáticas espectrales avanzadas)

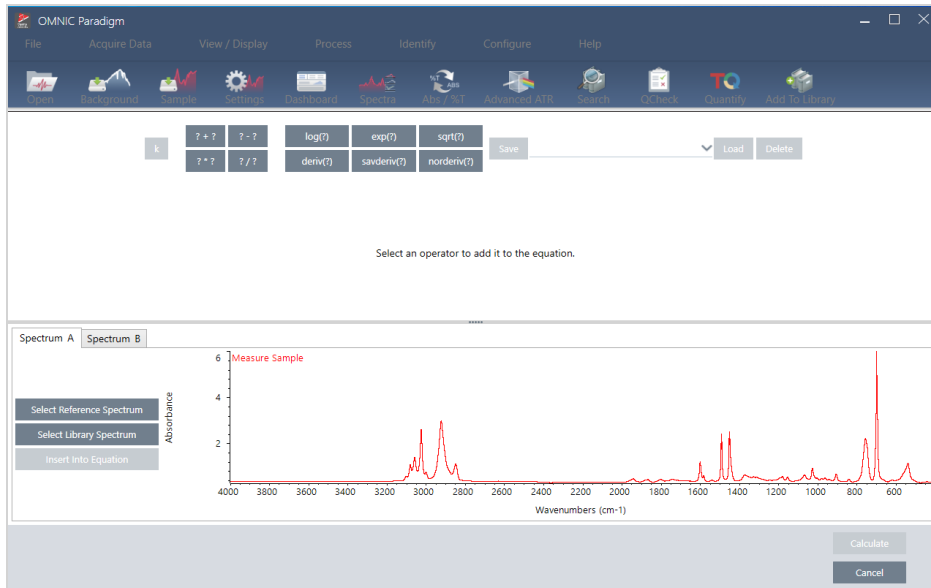

3. Agregue los espectros de referencia que desee utilizar en la ecuación.

Puede agregar hasta 10 espectros, pero no necesita utilizar todos los que abra. Podría ser más fácil agregar los espectros primero para que estén disponibles mientras se centra en la ecuación, pero también puede agregarlos conforme los necesite.

- a. Seleccione espectros de referencia o de bibliotecas. Al agregar un espectro, automáticamente se abre una nueva pestaña.
 - Cuando se utiliza en la ecuación un espectro de una biblioteca comercial (bloqueada), no se puede exportar el resultado.

4. Compile la ecuación.

- a. Haga clic en un operador para agregar a la ecuación.
- b. Una vez agregado el operador, puede hacer clic en cualquiera de los espacios **?** abiertos para insertar un espectro u otro operador.
 - Para agregar un espectro, con el espacio abierto seleccionado, elija el espectro y haga clic en **Insert into Equation (Insertar en ecuación)**.
 - Para agregar un operador, haga clic en él. Si tiene seleccionado un espacio **?** abierto, el operador se insertará en esa ubicación. Si no tiene ningún espacio seleccionado, el nuevo operador envolverá la ecuación actual.
 - También puede guardar la ecuación o cargar una ecuación anterior.

4. Guías de procedimientos

- Para guardar la ecuación, haga clic en Save (Guardar). La ecuación se agregará a la lista de ecuaciones disponibles.
 - Para cargar una ecuación anterior, primero debe abrir el número adecuado de espectros utilizado en la ecuación. Por ejemplo, si la ecuación empleó 3 espectros (A, B y C), debe abrir al menos 3 espectros. Los espectros abiertos se insertarán automáticamente en la ecuación en el lugar adecuado; a continuación, podrá modificar la ecuación y sustituir los espectros.
- c. Cuando tenga preparada la ecuación, haga clic en **Calculate (Calcular)** para obtener una vista previa del resultado.

5. Observe el resultado.

Figura 4-2: El resultado se muestra sobre los espectros de referencia (abajo)

La vista previa del resultado muestra el espectro producto de la ecuación, así como cada uno de los espectros utilizados en la ecuación. El resultado se muestra en el panel superior, mientras que los espectros de referencia se muestran en el panel inferior.

- Para modificar la ecuación, haga clic en Cancel (Cancelar) para volver a la pantalla anterior.
- Para guardar los resultados de la ecuación, introduzca un nombre para el espectro resultante, o deje el nombre predeterminado, y haga clic en Save (Guardar).

6. Vea el resultado en la vista espectral.

El espectro resultante se incorpora a la lista del panel de resultados. Los espectros empleados en la ecuación se muestran en los subpaneles de debajo del espectro del resultado, con una etiqueta que indica su uso en la ecuación.

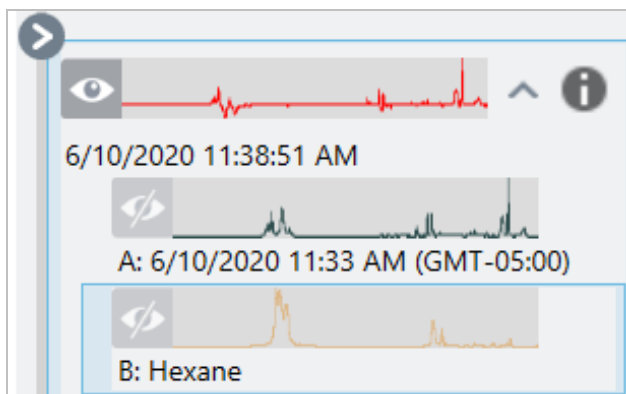

Funciones disponibles en Advanced Spectral Math (Matemáticas espectrales avanzadas)

Función	Descripción
k	Constante
? + ?	Suma
? - ?	Resta
? * ?	Multipliación
? / ?	División
log(?)	Logaritmo. Devuelve el logaritmo base 10.
exp(?)	Devuelve el resultado de la constante e (2,7182818) elevada a la potencia del valor especificado.
sqrt(?)	Raíz cuadrada del valor.
deriv(?)	Derivada
savderiv(?)	Derivada Savitzky-Golay
norderiv(?)	Derivada Norris

Reprocesar espectros

Puede transformar los datos originales del interferograma para su espectro con nuevos parámetros usando Reprocess (Reprocesar).

Cuando se compara su espectro con una referencia, puede obtener una comparación más exacta si ambos espectros se procesan con los mismos parámetros. Por ejemplo, si se adquirió el espectro usando un intervalo más amplio que la referencia o si se usa una técnica de apodización diferente, su comparación puede ser inexacta. El reprocesamiento le permite transformar los datos originales para que coincidan con su espectro de referencia, lo que proporciona mejores resultados para sus análisis de correlación, CCalidad o cuantificación.

No puede reprocesar a una resolución más precisa de la que se utilizó originalmente. El reprocesamiento puede transformar sus datos, pero no puede rellenar datos que nunca se adquirieron.

Si reprocesa varios espectros, las opciones muestran solo los valores que comparten. Por ejemplo, si se midió un espectro a una resolución más fina, puede seleccionar solo la resolución compartida y más baja para el reprocesamiento. Esto es

cierto también para el intervalo. Puede establecer los valores máximos y mínimos para Truncate (Truncar) solo en el intervalo compartido y superpuesto.

◆ Para reprocesar sus espectros

El reprocesamiento está disponible solo en la vista Desktop (Escritorio) del software.

1. En la vista Spectra (Espectros), seleccione uno o más espectros.
2. Vaya al menú **Process (Procesar)** y seleccione **Reprocess (Reprocesar)**. El cuadro de diálogo Reprocess (Reprocesar) muestra los parámetros usados para reprocesar y obtener una vista previa de su espectro resultante. Si va a reprocesar más de un espectro, la vista previa muestra solo el primer espectro.

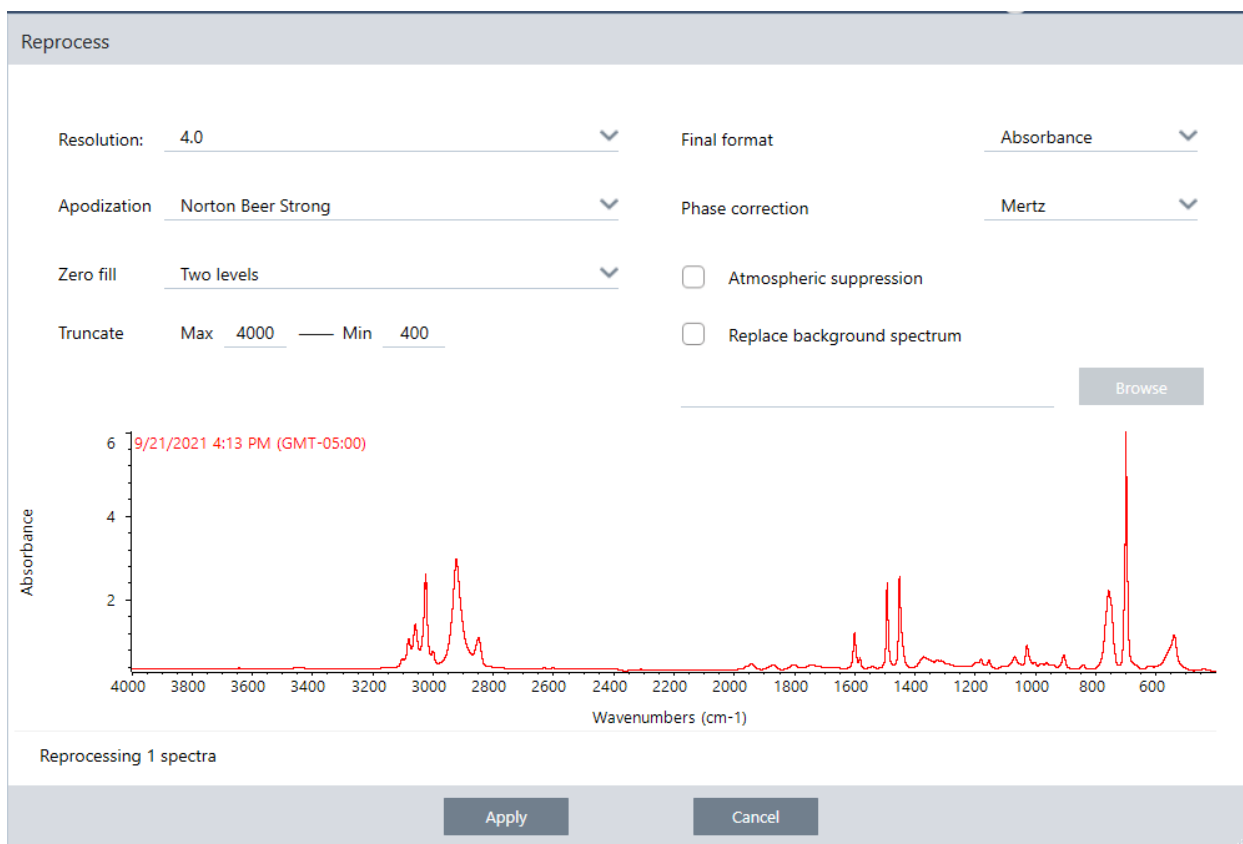

3. Cambie sus parámetros de reprocesamiento. Para reprocesar el espectro usando un espectro de fondo, seleccione **Replace background spectrum (Sustituir espectro de fondo)** y, a continuación, seleccione un nuevo espectro para usarlo.
4. Haga clic en Apply (Aplicar) para reprocesar los espectros.

Puede deshacer el reprocesamiento viendo el panel History (Historial) y revertirlo a un estado anterior. Si ha reprocesado más de un espectro, tendrá que revertir cada uno de manera individual.

Quitar una región del espectro

Borre datos de una región de su espectro con la herramienta Blank Regions (Excluir regiones) en el menú Process (Procesar). También puede excluir regiones en diagramas de flujo con el mosaico Processing (Procesamiento).

La herramienta Blank Regions (Excluir regiones) es una excelente forma de eliminar los datos ruidosos que podrían interferir con su análisis. Por ejemplo, excluir una región ayuda en las siguientes situaciones:

- En su espectro hay picos totalmente absorbentes porque la muestra es demasiado gruesa. El ruido aleatorio que se observa en la parte superior de estos picos ocasiona resultados insatisfactorios al tratar de comparar el espectro con los de una biblioteca espectral o al tratar de cuantificar o sustraer el espectro.
- Cuando un espectro incluye la región que está debajo del punto de corte de un detector MCT (alrededor de 700 números de onda) o del punto de corte de un cristal ATR. Dichas regiones solo contienen ruido, ya que no hay información espectral. Si no se excluyen estas regiones, interferirán con las búsquedas de bibliotecas y el procesamiento espectral.

Excluir una región

Puede excluir regiones de uno o más espectros.

1. Seleccione los espectros que tengan regiones que desee excluir. Mantenga pulsado CTRL y haga clic para seleccionar más de un espectro o pulse CTRL+W para seleccionarlos todos.
2. Vaya al menú **Process (Procesar)** y seleccione **Blank Regions (Excluir regiones)**. Si ha seleccionado más de una región, se muestran en la vista superpuesta.

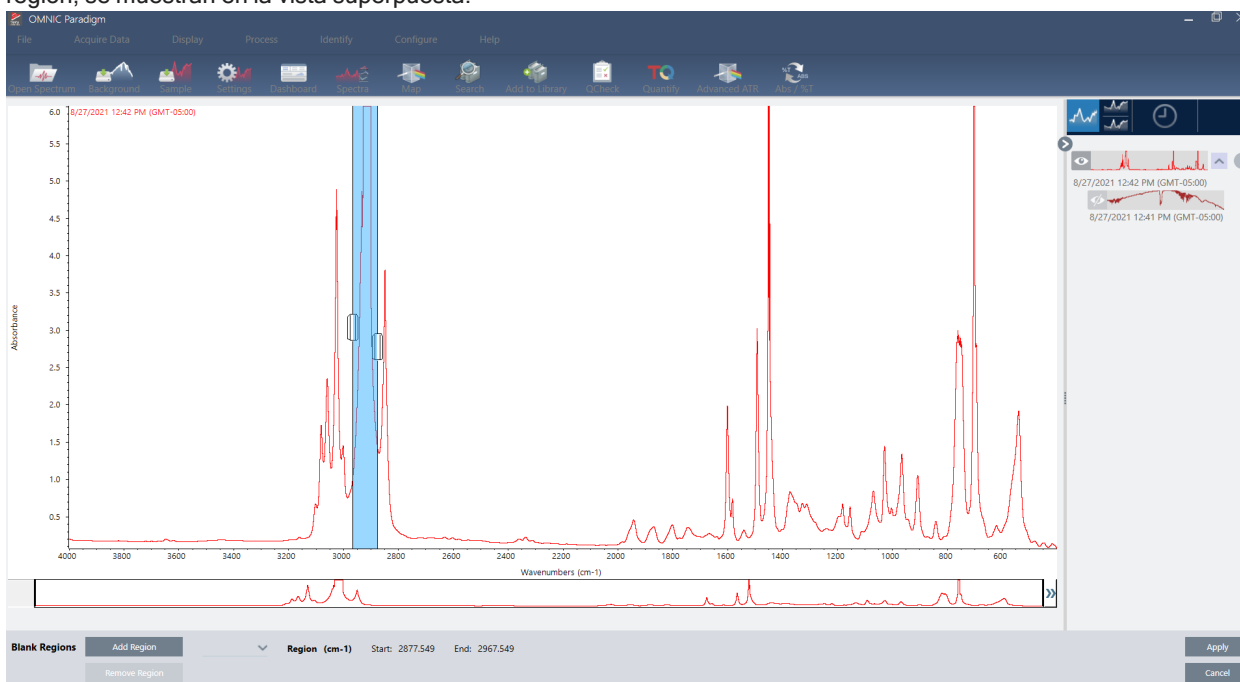

3. Use el selector de regiones para seleccionar la región que desee eliminar. Haga clic en **Add Region (Agregar región)** para eliminar más de una región y haga clic en **Apply (Aplicar)** para excluir las regiones.

Para deshacer el cambio, vea el historial del espectro y revierta a un estado previo.

Sustituir una región con una línea recta

Con la orden Straight Line (Línea recta), puede sustituir una región espectral con puntos de datos que forman una línea recta. Al igual que con Blank Regions (Excluir regiones), es útil para eliminar las funciones no deseadas del espectro.

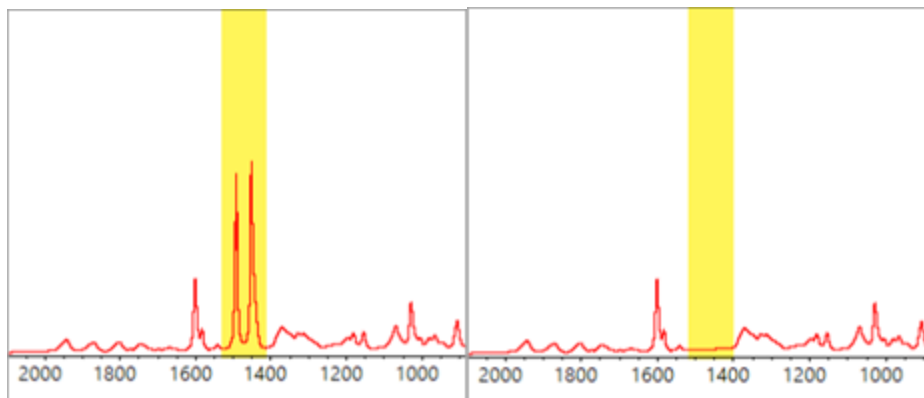

Diferencia entre Blank regions (Excluir regiones) y Straight Line (Línea recta)

Straight Line (Línea recta) dibuja una línea recta entre los puntos adyacentes a los bordes de la región seleccionada, mientras que Blank Regions (Excluir regiones) simplemente borra los puntos de la región seleccionada. Es posible que un cambio realizado en un espectro mediante la sustitución de una región con una línea recta pase inadvertido para alguien que examine el espectro. Por otra parte, la exclusión de regiones hace patente que los datos originales se han eliminado de dicha región.

Nota: Si sustituye una región que contiene picos con una línea recta y, a continuación, busca el espectro en una biblioteca, la comparación emplea la región de línea recta. Esto no es como buscar en una biblioteca para identificar un espectro en el que la región estaba excluida. En dicho caso, la región simplemente se ignora.

La orden Straight Line (Línea recta) está disponible solo en la vista Desktop (Escritorio).

4. Guías de procedimientos

◆ Para sustituir una región espectral con una línea recta

1. En la vista Spectra (Espectros), vaya a **Process > Straight Line (Procesar > Línea recta)**.

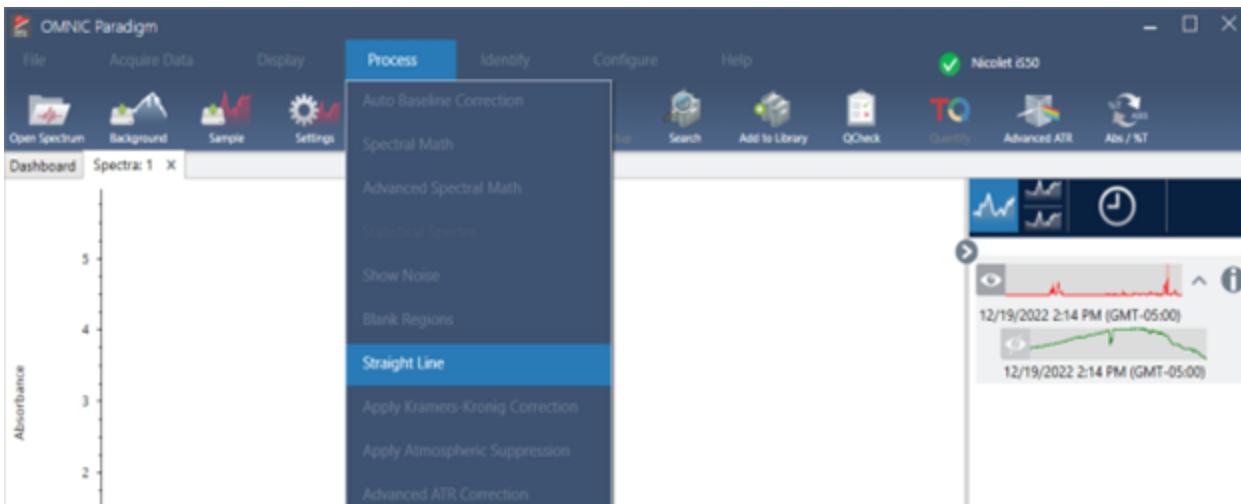

2. Utilice el selector para elegir la región que sustituirá con la línea recta. Seleccione **Add Region (Agregar región)** para utilizar Straight Line (Línea recta) en más de una región.

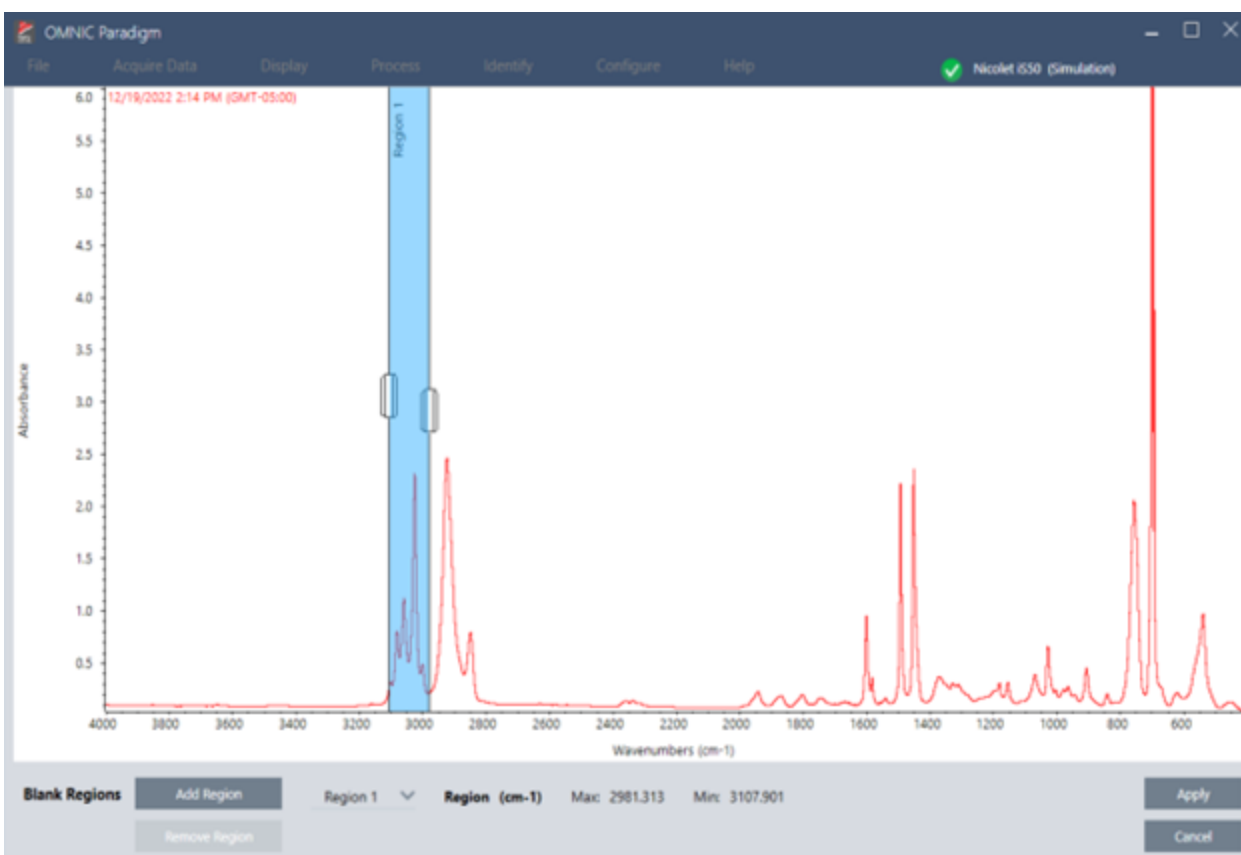

3. Seleccione **Apply (Aplicar)**.

Una línea recta sustituirá la región o regiones.

Para deshacer la orden Straight Line (Línea recta), vea el historial del espectro y revierta a un estado anterior.

Aplicar la corrección Kramers-Kronig

La corrección Kramers-Kronig es útil para convertir un espectro de reflexión especular en un espectro de transmisión más típico. El espectro corregido emplea unidades de absorbancia y se normaliza a un valor máximo de 1 unidad de absorbancia.

Los espectros de reflexión especular a menudo son difíciles de analizar, ya que las posiciones de picos, las relaciones de intensidad y los patrones espectrales impiden que se los use en análisis cuantitativos y búsquedas espectrales.

Esta corrección proporciona los mejores resultados cuando las frecuencias de inicio y finalización de su espectro son regiones planas. También debe eliminar vapor de agua y dióxido de carbono purgando el espectrómetro o mediante supresión atmosférica. En caso necesario, también puede emplear la herramienta Straight Line (Línea recta) para eliminar estas características.

◆ Para aplicar la corrección Kramers-Kronig

• Escritorio

En la vista Spectra (Espectros), vaya al menú **Process (Procesar)** y seleccione **Apply Kramers-Kronig Correction (Aplicar corrección Kramers-Kronig)**.

• Pantalla táctil

En la vista Spectra (Espectros), abra el menú principal y seleccione **Spectral Corrections > Apply Kramers-Kronig Correction (Correcciones espectrales > Aplicar corrección Kramers-Kronig)**.

Calcular media y desviación estándar de espectros

Para encontrar la desviación media o estándar de los espectros, utilice la herramienta Statistical Spectra (Espectros estadísticos) en el menú Process (Procesar).

Para cada valor X del espectro, puede encontrar la desviación media o estándar del valor Y. Así se crea un espectro nuevo.

- **Average (Media)**: encuentra la media aritmética de los valores Y de cada punto de datos. Si ha tomado varias mediciones de un material de muestra, puede calcular el espectro medio para reducir el efecto de las variaciones de la medición. El espectro medio también es útil como espectro de referencia, ya que puede ser más representativo de un compuesto que cualquier medición individual.
- **Standard Deviation (Desviación estándar)**: encuentra la desviación normal de los valores Y de cada punto de datos. Al comparar la variación que hay entre picos, puede detectar si se introdujeron impurezas durante un proceso de producción.

También puede usar la desviación estándar para comparar espectros de una muestra estándar que se midió en momentos diferentes. Esta es una manera útil de probar la repetibilidad de la medición.

Puede calcular los espectros estadísticos solamente en la vista Desktop (Escritorio) del software. Utilice el mosaico Processing (Procesamiento) para calcular espectros estadísticos en diagramas de flujo.

◆ **Para calcular espectros estadísticos**

1. En la vista Spectra (Espectros), seleccione 2 espectros o más para usar en el cálculo.
2. Vaya al menú Process (Procesar) y seleccione **Statistical Spectra (Espectros estadísticos)**.
3. Seleccione el cálculo que desee llevar a cabo y el formato de datos que usará para el cálculo y, a continuación, seleccione **Calculate (Calcular)**. El espectro resultante se agrega al panel de resultados. Puede ver qué espectros se usaron para generar el nuevo espectro en Measurement Information (Información de la medición) del nuevo espectro.

Reducir ruido con el suavizado del espectro

Utilice Smooth (Suavizar) en el menú Process (Procesar) para quitar el ruido aleatorio y mejorar la forma del espectro. La función Smooth (Suavizar) utiliza el algoritmo Savitzky-Golay.

Existen dos tipos de operaciones de suavizado disponibles:

- Automatic smooth (Suavizado automático): a menudo el resultado de un suavizado automático es satisfactorio y es más rápido que un suavizado manual.
- Savitzky-Golay smooth (Suavizado de Savitzky-Golay): permite establecer manualmente el número de puntos utilizados en el algoritmo. El uso de más puntos da como resultado un grado mayor de suavizado.

Estas imágenes muestran el resultado de aplicar el suavizado de Savitzky-Golay más agresivo a un espectro ruidoso. Esta es una parte del espectro ampliada para mostrar más fácilmente la diferencia.

Espectro antes del suavizado

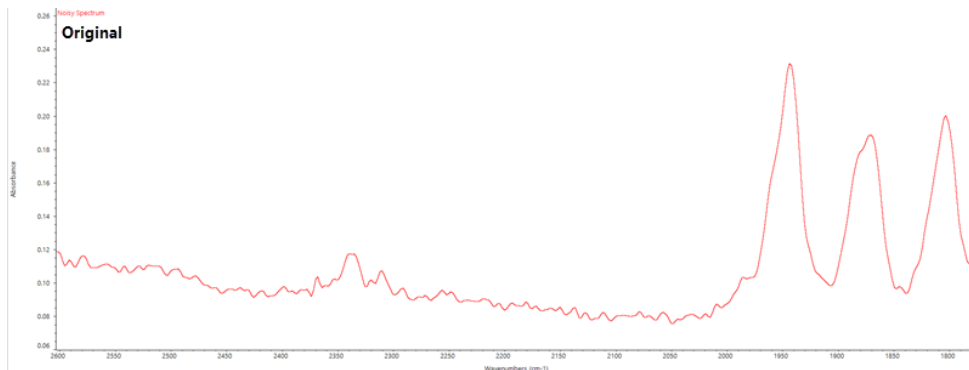

Espectro después de aplicar el suavizado

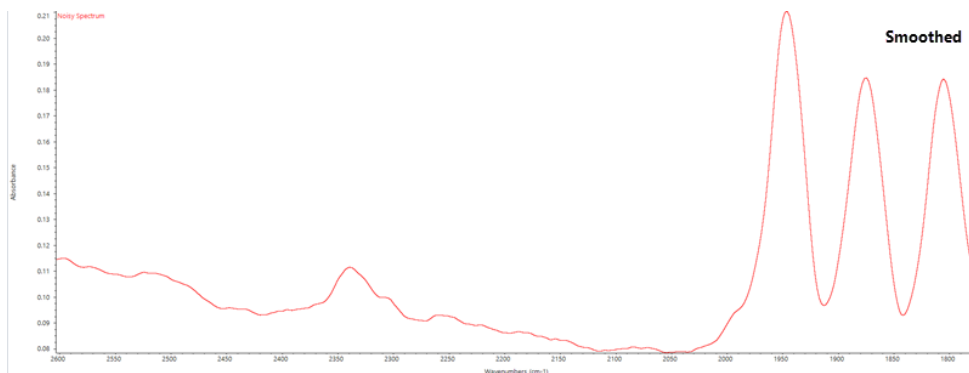

4. Guías de procedimientos

Tenga cuidado al suavizar espectros con picos de muestra reales que sean estrechos, ya que estas características también se suavizan. El suavizado reduce la resolución espectral efectiva de los datos y puede hacer desaparecer ("suavizar") pequeñas características espectrales.

En general, es mejor medir la muestra con más barridos y una mejor resolución, en lugar de usar Smooth (Suavizar).

Se aplica el suavizado al espectro seleccionado actualmente y no se crea un espectro nuevo en consecuencia.

Interfaz de escritorio

◆ Para aplicar un suavizado automático

1. Abra el espectro en la vista Spectra (Espectros).
2. Con su espectro seleccionado, vaya a **Process > Smooth Spectrum > Automatic (Procesar > Suavizar espectro > Automático)**.

El suavizado se aplica automáticamente. Vea el historial de medición para deshacer el suavizado.

Para aplicar el suavizado de Savitzky-Golay

1. Abra el espectro en la vista Spectra (Espectros).
2. Con su espectro seleccionado, vaya a **Process > Smooth Spectrum > Savitzky-Golay (Procesar > Suavizar espectro > Savitzky-Golay)**.
3. Establezca el número de puntos suavizados que se usará en el algoritmo de Savitzky-Golay.
 - El número de puntos de suavizados se usa para establecer el tamaño de la ventana que se desplaza usada en el algoritmo. Si se usan más puntos, se alcanza más suavizado.
4. Haga clic en **Save (Guardar)**.

Interfaz de pantalla táctil

◆ Para aplicar un suavizado automático

1. Abra el espectro en la vista Spectra (Espectros).
2. Con su espectro seleccionado, vaya a **Spectral Smoothing > Automatic (Suavizado espectral > Automático)**.

El suavizado se aplica automáticamente. Vea el historial de medición para deshacer el suavizado.

◆ Para aplicar el suavizado de Savitzky-Golay

1. Abra la medición.
2. Abra el menú principal y seleccione **Spectral Smoothing > Savitzky-Golay (Suavizado espectral > Savitzky-Golay)**.
3. Establezca el número de puntos suavizados que se usará en el algoritmo de Savitzky-Golay.

4. Guías de procedimientos

- El número de puntos de suavizados se usa para establecer el tamaño de la ventana que se desplaza usada en el algoritmo. Si se usan más puntos, se alcanza más suavizado.

4. Seleccione **Save (Guardar)**.

Normalizar escala de espectros

Use la función Normalization (Normalización) para cambiar la escala del eje Y de los espectros seleccionados a una escala «normal» en la que los valores Y de los puntos de datos estén entre 0 unidades de absorbancia para el punto más bajo y 1 unidad de absorbancia para el pico más alto (para un espectro tipo absorbancia), o entre 10 y 100 % de transmitancia (para un espectro tipo transmitancia). Estas escalas normales son típicas de los espectros de las bibliotecas espectrales comerciales.

Después de normalizar la escala de un espectro, ya no puede usarlo para efectuar análisis cuantitativos a menos que conozca el factor de escala y ajuste adecuadamente los resultados cuantitativos.

Interfaz de escritorio

Para normalizar la escala en la interfaz de escritorio, en la vista Spectra (Espectros), vaya a **Process > Normalize (Procesar > Normalizar)**.

Interfaz de pantalla táctil

Para normalizar la escala en la interfaz de pantalla táctil, en la vista Spectra (Espectros), abra el menú principal y seleccione **Spectral Corrections > Normalize Scale (Correcciones espectrales > Normalizar escala)**.

Ver interferogramas

Utilice Retrieve Interferograms (Recuperar interferogramas) para ver los datos originales para un espectro, incluidos los interferogramas empleados para el fondo y para la muestra. Si descubre un problema con los datos transformados, puede diagnosticar el problema mediante el examen del interferograma. Por ejemplo, una onda sinusoidal en la línea base de un espectro indica normalmente un “paso doble” del haz de infrarrojos a través de la muestra. A menudo, el interferograma correspondiente mostrará un “pico” en el lado de los datos.

◆ Para recuperar los interferogramas

Únicamente vista Desktop (Escritorio)

1. En la vista Spectra (Espectros), seleccione un espectro.
2. Vaya al menú **Process (Procesar)** y seleccione **Retrieve Interferograms (Recuperar interferogramas)**. Se añaden

los dos interferogramas a la vista Spectra (Espectros).

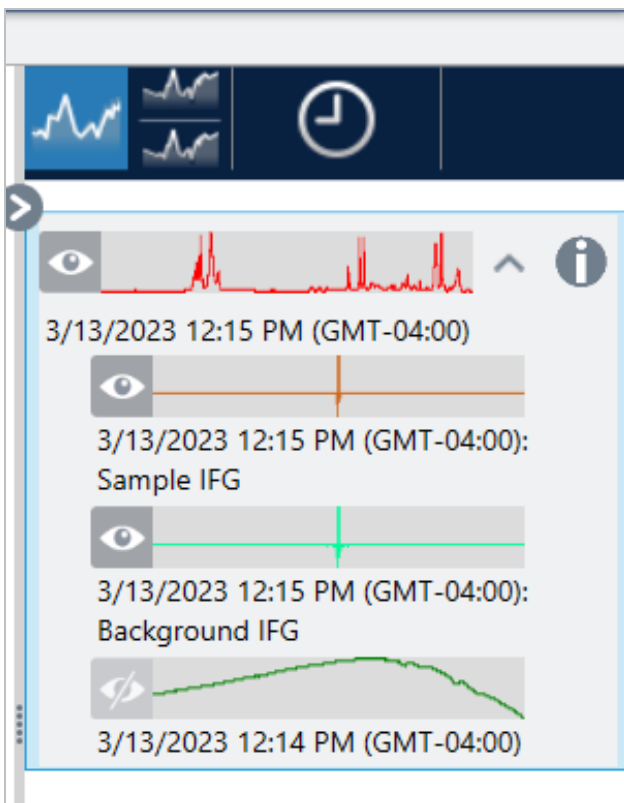

4.2.3 Analizar datos

Utilice las herramientas de análisis del software OMNIC Paradigm para identificar muestras desconocidas o verificar los componentes de las muestras.

Find Peaks (Buscar picos)

Utilice Find Peaks (Buscar picos) en el menú Identify (Identificar) para identificar ubicaciones de picos en un espectro. La orden busca picos en la región espectral mostrada o en la región seleccionada, en caso de haber marcado una.

La orden busca picos con valores Y por encima del umbral y, a continuación, los marca con sus valores X.

◆ Para buscar picos

1. En la vista Spectra (Espectros), seleccione un espectro.
2. Vaya al menú **Identify (Identificar)** y seleccione **Find Peaks (Buscar picos)**. También puede usar el método abreviado de teclado CTRL+K. Se abrirá la vista Find Peaks (Buscar picos).
3. Ajuste la región, el umbral y la sensibilidad según sus preferencias. En la pantalla se mostrarán los picos encontrados con los ajustes actuales. Puede agregar varias regiones o incluir todo el intervalo.

4. Guías de procedimientos

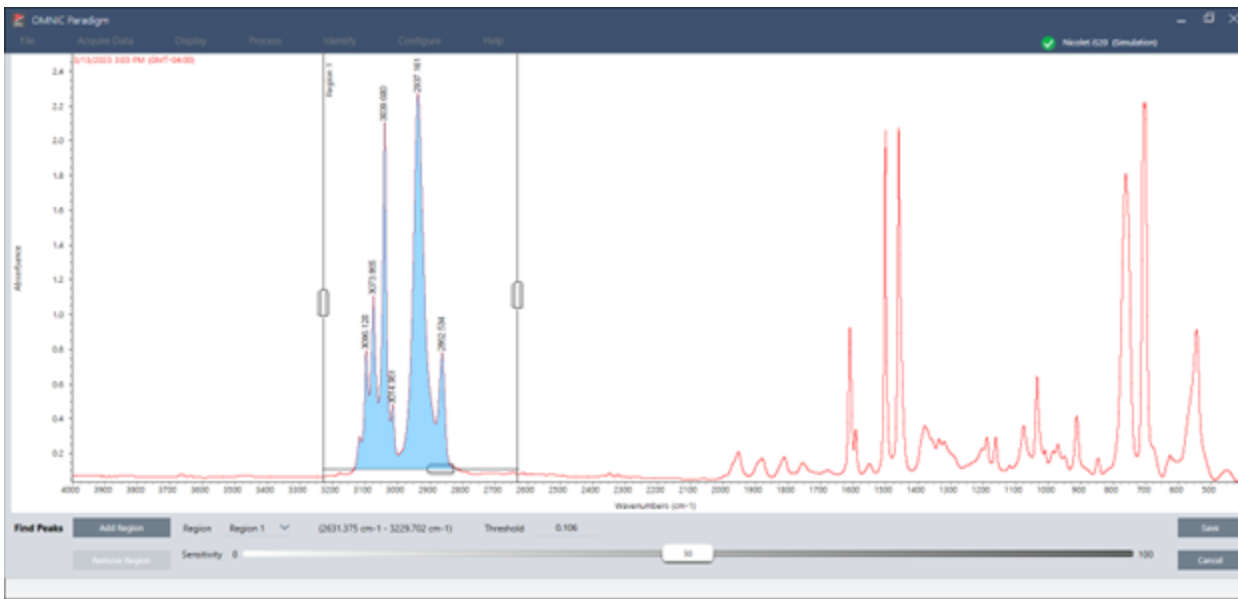

- Haga clic en **Save (Guardar)**. Se anotan los picos en el espectro y ya se puede crear un informe de resultados de picos, que incluirá todas las ubicaciones de los picos encontrados.

Tabla 4-1: Parámetros para buscar picos

Parámetro	Descripción
Region (Región)	Indica la región en la que la herramienta buscará los picos.
Threshold (Umbral)	<p>La herramienta Find Peaks (Buscar picos) identifica los picos encontrados por encima de este límite del eje Y.</p> <p>Si el formato del eje Y del espectro produce picos que apuntan hacia abajo, se encontrarán los picos que se extienden por debajo del umbral. Por ejemplo, si el valor del umbral es 0,5, se encontrarán y marcarán los picos en la región espectral seleccionada cuyo valor Y sea superior o igual a 0,5.</p>
Sensibilidad	<p>La sensibilidad determina la facilidad con que Find Peaks (Buscar picos) encuentra puntos de inflexión en los picos y picos pequeños en la línea base. A diferencia del valor del umbral, que especifica únicamente el valor Y por encima del cual se encuentran los picos, la sensibilidad tiene en cuenta el tamaño relativo de las características espectrales adyacentes.</p> <p>Si utiliza parámetros de baja sensibilidad, un punto de inflexión se tratará como parte de un pico más grande y un pico pequeño se tratará como parte del ruido de la línea base; no se encontrará ninguna característica. Con un parámetro de mayor sensibilidad, se encontrarán el punto de inflexión y el pico pequeño y se marcarán como picos.</p> <p>Si la sensibilidad se establece demasiado alta, se encontrarán el ruido y otras características no importantes por encima del umbral junto con las características útiles. Utilice una combinación de ajustes de umbral y sensibilidad que le permita encontrar solo las características espectrales que le interesen.</p>

Identificar muestras y mezclas

En el software OMNIC Paradigm puede identificar muestras y mezclas mediante las búsquedas por correlación y multicomponente. En estos tipos de análisis, el espectro de la muestra se compara con espectros guardados en bibliotecas, y el software encuentra las que mejor se corresponden. En una búsqueda por correlación, cada resultado corresponde a un único compuesto, mientras que en la búsqueda multicomponente cada resultado muestra varios compuestos que contribuyen al espectro del material compuesto general.

Identificar muestras y mezclas

Para identificar muestras y mezclas, mida la muestra con normalidad. En la vista de espectros, vaya al menú Identify (Identificar) y seleccione la búsqueda Correlation (Correlación) si desea encontrar una única coincidencia o la Búsqueda multicomponente si desea identificar coincidencias de material compuesto y sus compuestos.

Configuración de búsqueda

Utilice Search Setup (Configuración de búsqueda) para configurar parámetros para la búsqueda por correlación y la búsqueda multicomponente. Estos parámetros se utilizarán automáticamente cuando se seleccione Correlation Search (Búsqueda por correlación) o Multi-component Search (Búsqueda multicomponente) en el menú Identify (Identificar) de la interfaz de escritorio o en el menú principal de la interfaz de pantalla táctil.

Desde la interfaz de escritorio, puede utilizar también Search Setup (Configuración de búsqueda) para especificar la ubicación de otras bibliotecas en su sistema. Consulte ["Agregar ubicaciones de biblioteca"](#) para obtener más detalles.

Parámetros de Correlation Search (Búsqueda por correlación)

En la búsqueda por correlación se compara una medición con compuestos de las bibliotecas y se obtienen las coincidencias más cercanas. Los resultados incluyen el valor de coincidencia de cada compuesto con un valor entre 0 y 100, donde 100 indica una coincidencia total.

Figura 4-1: Parámetros de Correlation Search (Búsqueda por correlación)

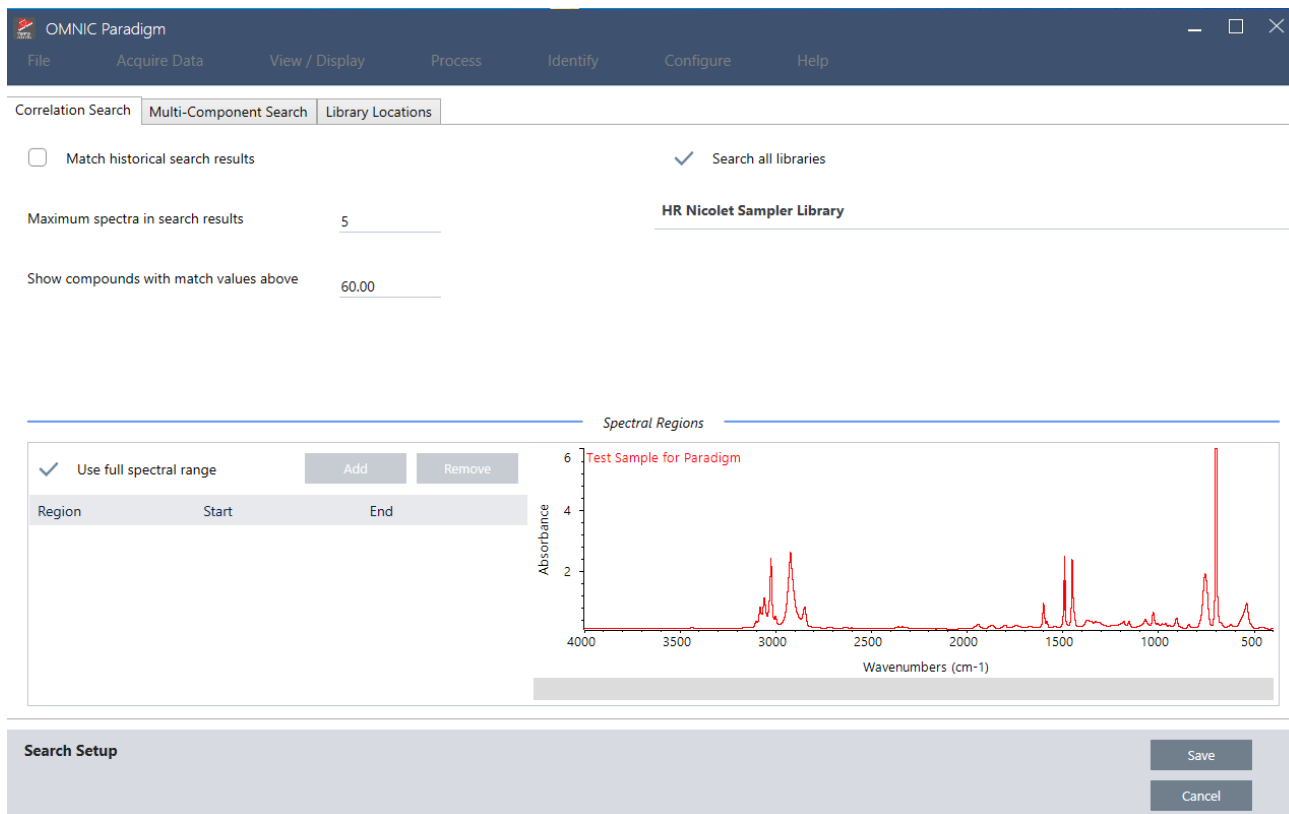

Parámetro	Descripción
Match historical search results (Coincidencia con resultados de búsqueda históricos)	<p>Seleccione este ajuste para que los resultados de búsqueda coincidan con los de aplicaciones OMNIC legadas.</p> <p>El algoritmo mejorado que emplea el software OMNIC Paradigm extrae picos grandes para reducir los efectos de espectros totalmente absorbentes.</p> <p>Selecciónelo solo si va a comparar mediciones nuevas con datos más antiguos adquiridos con software OMNIC heredado.</p>
Maximum spectra in search results (Máximo de espectros en resultados de búsqueda)	<p>Limite el número de resultados de búsqueda. Por ejemplo, con un máximo de 5, la búsqueda devuelve solo las 5 mejores coincidencias.</p> <p>Puede introducir un valor de 1 a 20.</p>
Show compounds with match values above ___ (Mostrar compuestos con valores de coincidencia por encima de)	<p>Establezca un umbral de coincidencia para los resultados que devuelva la búsqueda. Por ejemplo, con un valor de 60, la búsqueda por correlación solo devolverá resultados cuyo valor de coincidencia sea superior a 60.</p>
Search all libraries (Buscar en todas las bibliotecas)	<p>Seleccione este ajuste para realizar la búsqueda en todas las bibliotecas. Anule la selección si desea especificar la búsqueda solo en determinadas bibliotecas.</p>

Parámetro	Descripción
Use full spectral range (Usar todo el intervalo espectral)	<p>Seleccione este ajuste para utilizar el intervalo espectral completo en la búsqueda. Anule la selección si desea especificar la búsqueda en uno o más intervalos determinados.</p> <p>Puede utilizar varias regiones para dejar una fuera de la búsqueda. Por ejemplo, incluya una región a cada lado del pico totalmente absorbente para excluirlo de la búsqueda.</p>

Resultados de búsqueda por correlación

Los resultados de la búsqueda por correlación se muestran en el panel Results (Resultados), ordenados por el valor de coincidencia.

- A** El panel Results (Resultados) muestra su espectro original y los resultados de la búsqueda por correlación. Los resultados se sitúan debajo del espectro que se buscó.

- B** El valor de coincidencia representa la similitud de la coincidencia con el espectro original; una coincidencia de 100 indica que es perfecta.

- C** Pase el ratón por encima de la flecha gris para ver más detalles sobre la coincidencia, incluida la biblioteca donde se encontró la coincidencia y la posición en la biblioteca.

Parámetros de Multi-Component Search (Búsqueda multicomponente)

Utilice la búsqueda multicomponente para identificar los componentes que conforman su muestra.

Figura 4-2: Parámetros de Multi-Component Search (Búsqueda multicomponente)

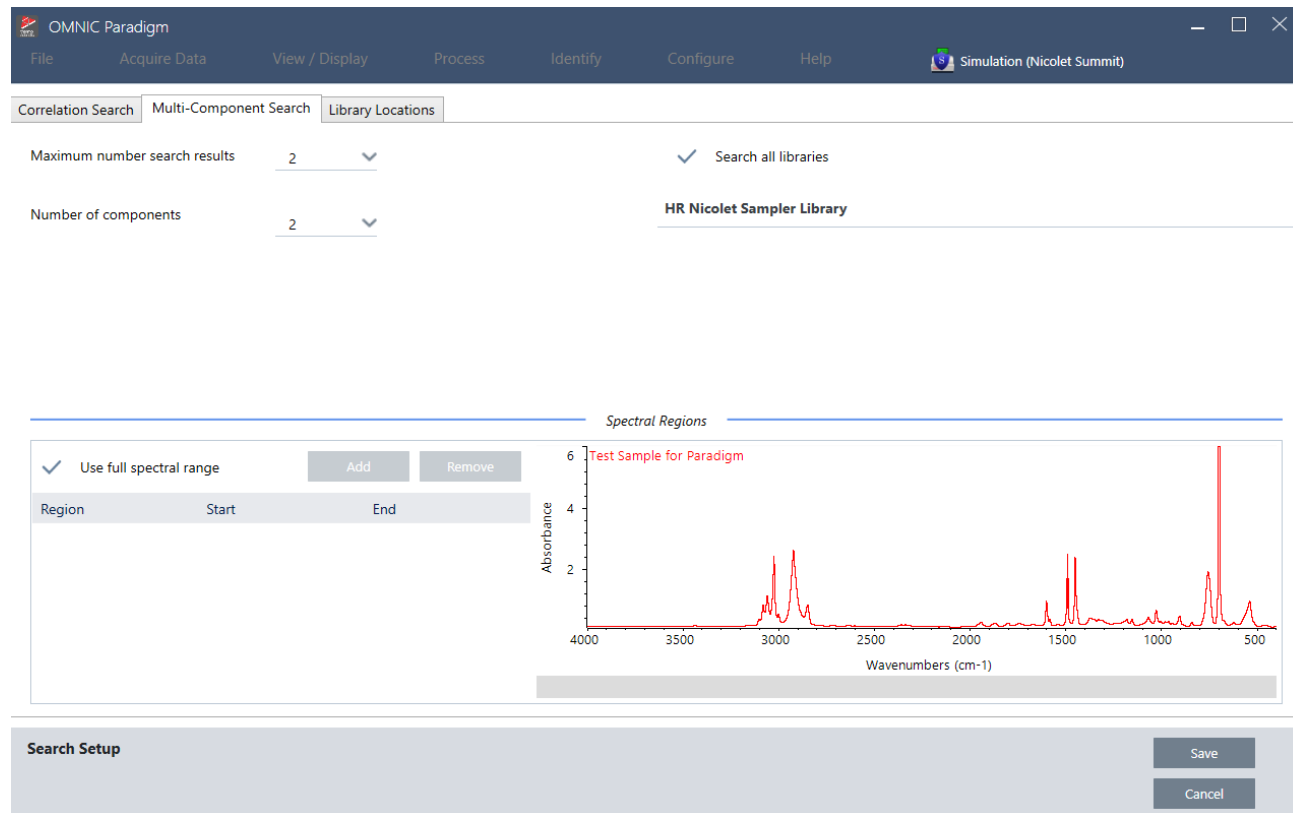

Parámetro	Descripción
Maximum number of search results (N.º máximo de resultados de búsqueda)	Limite el número de resultados de búsqueda de compuestos.
Number of components (Número de componentes)	Establezca el número de componentes que se deben devolver de cada compuesto.
Search all libraries (Buscar en todas las bibliotecas)	Seleccione este ajuste para realizar la búsqueda en todas las bibliotecas. Anule la selección si desea especificar la búsqueda solo en determinadas bibliotecas.
Use full spectral range (Usar todo el intervalo espectral)	<p>Seleccione este ajuste para utilizar el intervalo espectral completo en la búsqueda. Anule la selección si desea especificar la búsqueda en uno o más intervalos determinados.</p> <p>Puede utilizar varias regiones para dejar una fuera de la búsqueda. Por ejemplo, incluya una región a cada lado del pico totalmente absorbente para excluirlo de la búsqueda.</p>

Resultados de Multi-Component Search (Búsqueda multicomponente)

Los resultados de la búsqueda por correlación se muestran en el panel Results (Resultados), ordenados por el valor de coincidencia.

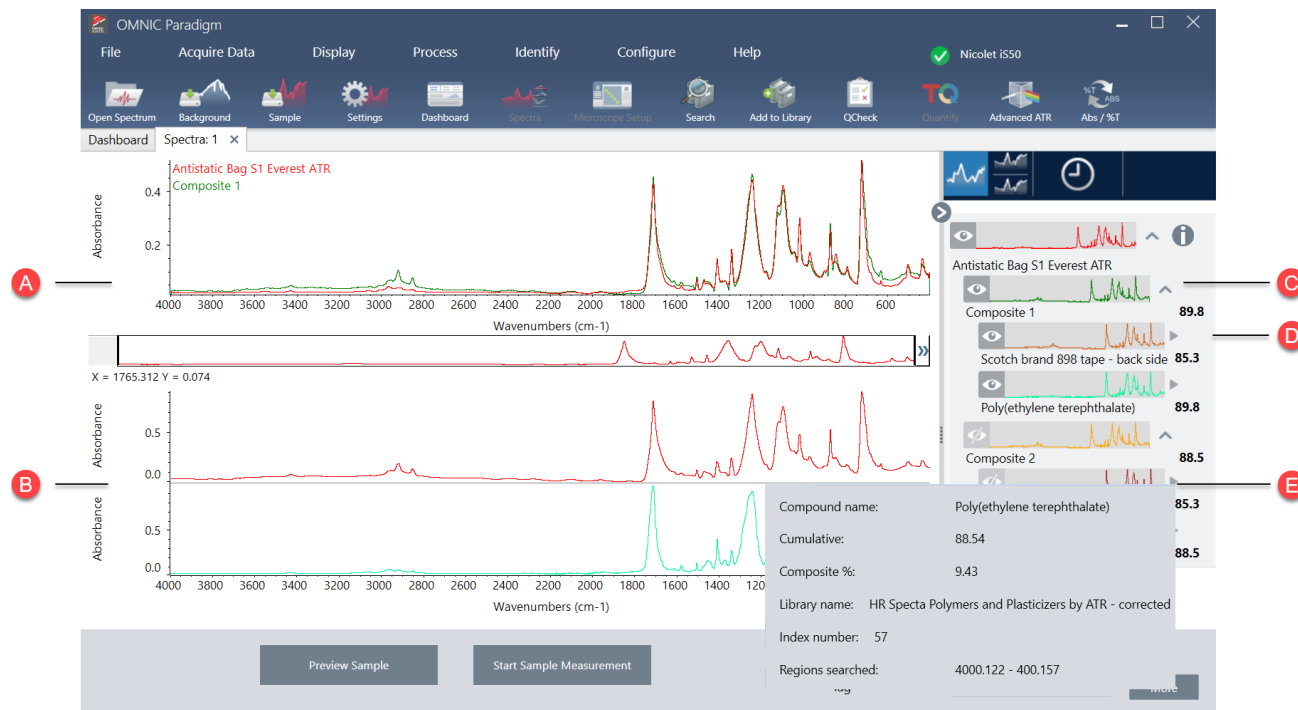

- A Espectro de la muestra y espectro del compuesto.

- B Espectros de los componentes en el material compuesto

- C El espectro del compuesto es una combinación de los espectros del componente. El valor de coincidencia del material compuesto muestra el valor de coincidencia general y cuánto coincide el espectro con la muestra, siendo 100 la coincidencia total.

D

Los espectros del componente se sitúan bajo el material compuesto del que forman parte.

El valor acumulado muestra cómo contribuye cada componente al valor de coincidencia total del material compuesto. El valor acumulado del primer componente muestra su contribución a la coincidencia total, y cada contribución de los demás componentes se suma al valor de coincidencia total. Por ejemplo, puede tener un material compuesto con un valor de coincidencia de 80, que incluye un compuesto con un valor acumulado de 70 y otro con un valor acumulado de 80. En este caso, el primer componente aporta 70 al valor de coincidencia y el segundo compuesto contribuye con 10 al valor de coincidencia.

El porcentaje del material compuesto indica la cantidad de compuesto de referencia del material compuesto. Por ejemplo, un valor de 55 % del compuesto significa que el componente contribuye el 55 % al espectro de todo el material compuesto. La suma de los porcentajes de compuestos siempre es 100 %. Tenga presente que el porcentaje de compuesto muestra la contribución del compuesto al material compuesto, no a la muestra en sí. En otras palabras, un valor de 55 % de compuesto de un componente no significa por fuerza que la mezcla de la muestra contenga el 55 % de tal componente.

E

Sitúe el cursor sobre la flecha gris para ver detalles de cada uno de los compuestos.

Verificar la muestra con CCalidad

En un análisis de QCheck (CCalidad), la muestra se compara con un espectro de referencia conocido, y el software proporciona un valor de coincidencia y un resultado: pasa o falla. CCalidad verifica rápidamente que la muestra se corresponde con el patrón interno.

Para obtener información más detallada sobre el uso de CCalidad, consulte "[Verificar la composición de muestras con CCalidad](#)".

Verificar muestras con CCalidad

Para realizar un análisis de CCalidad, mida la muestra con normalidad. Después, en la vista de espectros, vaya al menú Identify (Identificar) y seleccione QCheck (CCalidad).

Configuración de CCalidad

Utilice QCheck Setup (Configuración de CCalidad) para configurar sus análisis de CCalidad. Los parámetros de CCalidad que haya guardado quedarán seleccionados automáticamente cuando seleccione QCheck (CCalidad) como tipo de análisis antes de medir una muestra o al seleccionar CCalidad en el menú de Identify (Identificar).

Para obtener más información sobre el uso de QCheck (CCalidad), consulte "[Verificar la composición de muestras con CCalidad](#)".

Figura 4-1: Pantalla de configuración de CCalidad

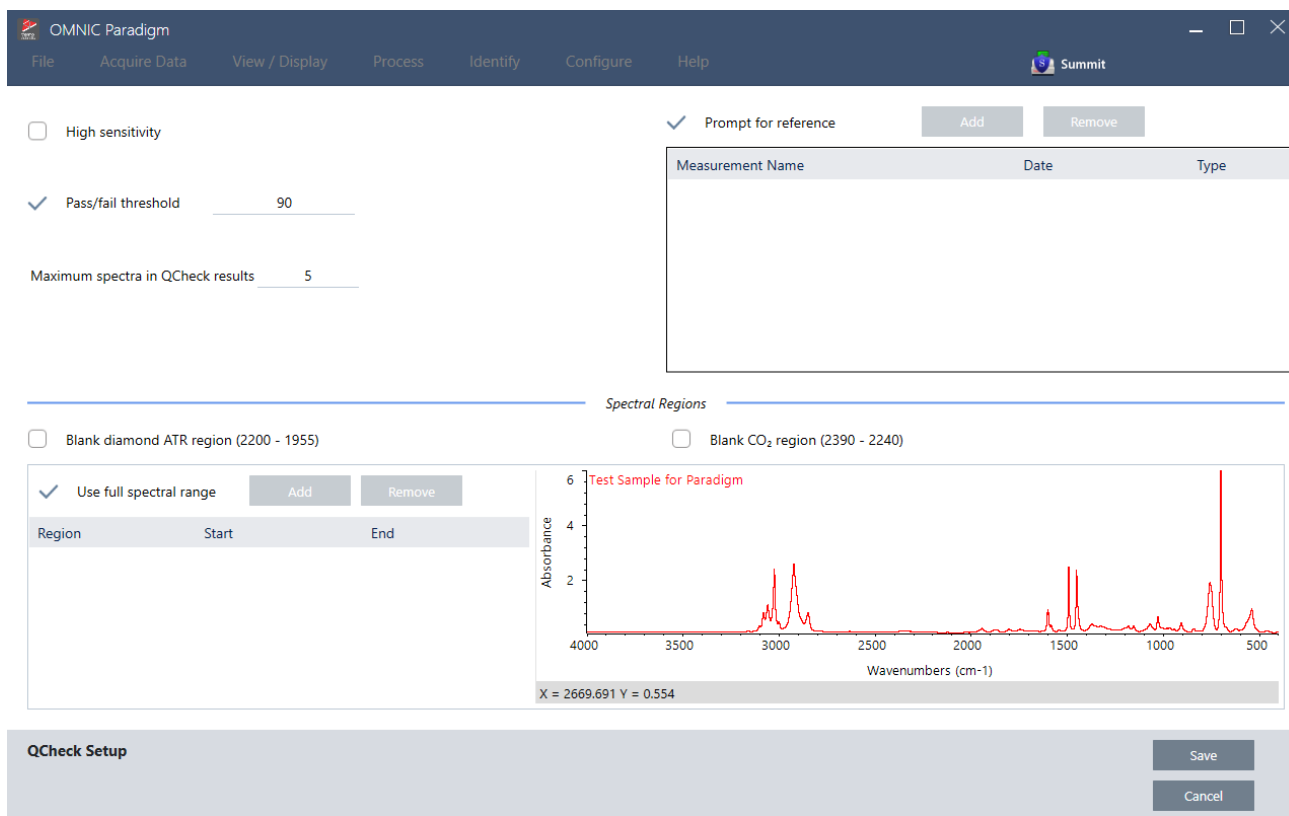

Parámetro	Descripción
High Sensitivity (Alta sensibilidad)	Seleccione alta sensibilidad para obtener resultados más precisos entre una muestra que es muy similar a la referencia. Podría convenir anular la selección de alta sensibilidad cuando se miden muestras con cierta variación natural.
Pass/fail threshold (Umbral de Pasa/Falla)	Establezca un umbral para los resultados de Pasa o Falla. Introduzca un número entero entre 0 y 100. Un valor de correlación de 100 indica una coincidencia perfecta. Si anula la selección de esta opción, todos los resultados mostrarán Pasa.
Maximum spectra in QCheck results (Máximo de espectros en resultados de CCalidad)	Establece el número de resultados mostrados en el panel de resultados. Por ejemplo, si establece el valor 2, solo se mostrarán dos coincidencias en el panel de resultados.
Prompt for reference (Preguntar referencia)	Permite elegir una referencia durante la medición. Anule su selección si desea especificar uno o más espectros de referencia de antemano. Si piensa comparar varias muestras con las mismas referencias, conviene establecerlas por adelantado para evitar tener que seleccionar la misma referencia cada vez que mide una muestra. Para utilizar un compuesto de una biblioteca como referencia, extraiga primero el compuesto para que esté disponible en la base de datos.

Parámetro	Descripción
Blank diamond ATR region (2200 - 1955) (Quitar bandas de diamante de ATR [2200-1955])	Seleccione este ajuste para excluir datos en la región de 2200 a 1955 números de ondas, donde los cristales de ATR de diamante absorben radiación.
Blank CO2 region (2390 - 2240) (Quitar región CO2 [2390-2240])	Seleccione este ajuste para excluir datos en la región de 2390 a 2240 números de ondas, donde el dióxido de carbono absorbe radiación.
Use full spectral range (Usar todo el intervalo espectral)	<p>Selecciónelo para utilizar el rango completo en el análisis.</p> <p>Anule su selección si desea utilizar solo un intervalo limitado en el análisis.</p>

Identificar contaminantes

Si tiene una sustancia conocida y desea comprobar si hay otros materiales desconocidos, utilice Contaminant Analysis (Análisis de contaminantes). El análisis de contaminantes compara un espectro de referencia de material conocido con el espectro real, e identifica los posibles contaminantes. A diferencia de CCalidad, que compara el espectro con un espectro de referencia y notifica un valor de coincidencia y una calificación de pasa/falla, el análisis de contaminantes identifica los posibles contaminantes de la muestra.

Los resultados del Análisis de contaminantes muestran qué contaminantes podrían estar presentes y en qué cantidad aproximada.

Configurar y utilizar el análisis de contaminantes

El análisis de contaminantes está disponible tanto en la interfaz de escritorio como en la de pantalla táctil.

Análisis de contaminantes en la interfaz de escritorio

◆ Para utilizar el análisis de contaminantes

1. Asigne un espectro de referencia en Search Setup (Configuración de búsqueda).
 - a. Vaya a **Identify > Search Setup (Identificar > Configuración de búsqueda)**.
 - b. Seleccione la pestaña **Contaminant Analysis Search (Búsqueda de análisis de contaminantes)**.
 - c. Seleccione un espectro de referencia. Este es el espectro del material conocido.
 - d. Revise los demás ajustes.
2. Haga clic en **Save (Guardar)**.
3. En la vista de espectros, seleccione el espectro que desee analizar.
4. Vaya a **Identify > Search > Contaminant Analysis (Identificar > Buscar > Análisis de contaminantes)**.

Tras unos instantes, se muestran los resultados del análisis en la vista de espectros.

Análisis de contaminantes en la interfaz de pantalla táctil**◆ Para utilizar el análisis de contaminantes**

1. Asigne un espectro de referencia en Search Setup (Configuración de búsqueda).
 - a. Abra el menú principal y seleccione **Search Setup (Configuración de búsqueda)**.
 - b. Seleccione la pestaña **Contaminant Analysis Search (Búsqueda de análisis de contaminantes)**.
 - c. Seleccione un espectro de referencia. Este es el espectro del material conocido.
 - d. Revise los demás ajustes.
2. Seleccione **Save (Guardar)**.
3. En la vista de espectros, seleccione el espectro.
4. Abra el menú principal y seleccione **Search Setup > Contaminant Analysis (Configuración de la búsqueda > Análisis de contaminantes)**.

Tras unos instantes, se muestran los resultados del análisis en la vista de espectros.

Ajustes de análisis de contaminantes

Parámetro	Descripción
Max number of results (Máximo de resultados)	Establezca cuántos resultados de compuestos devolver. Por ejemplo, si especifica 2 resultados, el análisis de contaminantes mostrará 2 posibles materiales compuestos ordenados por el valor de coincidencia.
Number of contaminants (Número de contaminantes)	Establezca el número de compuestos químicos de cada material compuesto. Por ejemplo, con 3 contaminantes, el espectro de cada material compuesto incluirá 3 posibles contaminantes.
Search all libraries (Buscar en todas las bibliotecas)	Seleccione qué bibliotecas desea utilizar en la búsqueda. Cuantas menos bibliotecas, más rápido es el análisis.
Select reference source (Seleccionar fuente de referencia)	Indique si el espectro de referencia está en una biblioteca o si se encuentra como medición autónoma en la base de datos.
Select reference (Seleccionar referencia)	El compuesto conocido. En los resultados del análisis de contaminantes, cada compuesto incluirá el componente conocido y los posibles contaminantes.
Use full spectral range (Usar todo el intervalo espectral)	Limite el intervalo o utilice el espectro completo en el análisis.

Interpretar los resultados

Como en otros análisis de búsqueda, los resultados del Análisis de contaminantes se muestran en la vista de espectros. El panel de resultados muestra cada compuesto y los posibles contaminantes.

Característica	Descripción
A	Espectro de la muestra y espectro del compuesto.
B	Espectros de los compuestos químicos del material, incluido el compuesto conocido.
C	Muestre u oculte los detalles del compuesto.
D	El valor de coincidencia del material compuesto muestra cuánto coincide el espectro con la muestra, siendo 100 la coincidencia total.
E	Sítue el cursor sobre la flecha gris para ver detalles de cada uno de los compuestos.

Los detalles de cada compuesto incluyen:

Compound name (Nombre del compuesto)	Nombre del compuesto
--	----------------------

Cumulative (Acumulado)	<p>El valor acumulado muestra cómo contribuye cada componente al valor de coincidencia total del material compuesto. El valor acumulado del primer componente muestra su contribución a la coincidencia total, y cada contribución de los demás componentes se suma al valor de coincidencia total.</p> <p>Por ejemplo, puede tener un material compuesto con un valor de coincidencia de 80, que incluye un compuesto con un valor acumulado de 70 y otro con un valor acumulado de 80.</p> <p>En este caso, el primer componente aporta 70 al valor de coincidencia y el segundo compuesto contribuye con 10 al valor de coincidencia.</p>
Composite % (% compuesto)	<p>El porcentaje del material compuesto indica la cantidad de compuesto de referencia del material compuesto. Por ejemplo, un valor de 55 % del compuesto significa que el componente contribuye el 55 % al espectro de todo el material compuesto. La suma de los porcentajes de compuestos siempre es 100 %.</p> <p>Tenga presente que el porcentaje de compuesto muestra la contribución del compuesto al material compuesto, no a la muestra en sí. En otras palabras, un valor de 55 % de compuesto de un componente no significa por fuerza que la mezcla de la muestra contenga el 55 % de tal componente.</p>
Library name (Nombre de biblioteca)	Nombre de la biblioteca en la que se ha encontrado el compuesto.
Index number (N.º de índice)	Ubicación del compuesto en la biblioteca.
Regions searched (Regiones buscadas)	Regiones espectrales utilizadas en la búsqueda de la biblioteca.

4.2.4 Crear informes

Genere informes a partir de plantillas y podrá guardar y compartir rápidamente sus datos en archivos de Microsoft Word, PowerPoint o Excel. También puede exportar sus espectros, diagramas de flujo y parámetros para compartirlos con sus compañeros.

Crear y compartir informes, y exportar datos

Genere informes a partir de plantillas y podrá guardar y compartir rápidamente sus datos como archivos de Microsoft Word™, PowerPoint™ o Excel™, así como exportar espectros, diagramas de flujo y parámetros.

◆ Para crear un informe desde la interfaz de escritorio

1. Desde la vista espectral, seleccione **File > Create Report (Archivo > Crear informe)**.
2. Introduzca un título para el informe y seleccione un formato y una opción de plantilla. La vista previa se actualiza con sus selecciones.

Si selecciona Save as (Guardar como) su formato, los datos del informe se guardan en la base de datos.

4. Guías de procedimientos

3. Para configurar la plantilla, haga clic en **Options (Opciones)** y seleccione los elementos que desee incluir. Haga clic en **OK (Aceptar)** para guardar su selección.

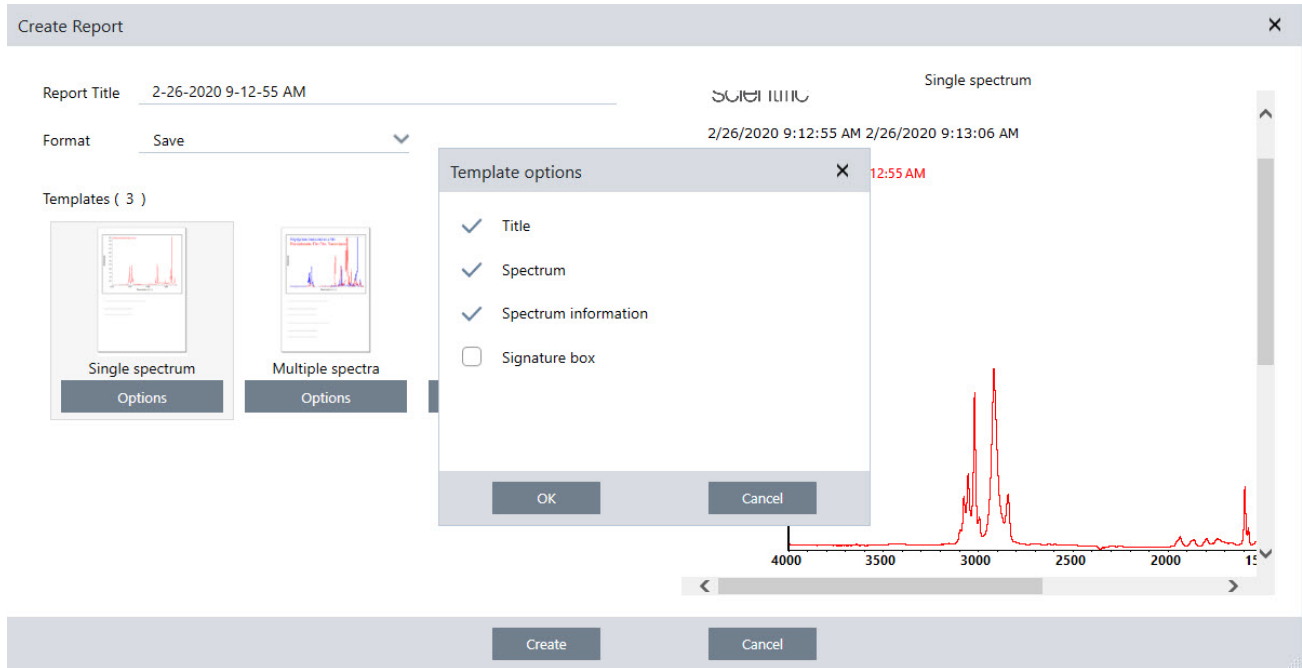

4. Haga clic en **Create (Crear)**.

◆ Para crear un informe desde la interfaz de pantalla táctil

1. En la vista espectral, abra el menú y seleccione **Create Report (Crear informe)**.
2. Introduzca un título para el informe, seleccione un directorio donde guardar el informe, elija un formato y, por último, seleccione una plantilla. La vista previa se actualiza con la selección de formato y plantilla realizada.

Si selecciona Save as (Guardar como) su formato, los datos del informe se guardan en la base de datos.
3. Para configurar la plantilla, toque **Options (Opciones)** y seleccione los elementos que desee incluir. Toque **OK** para guardar su selección.

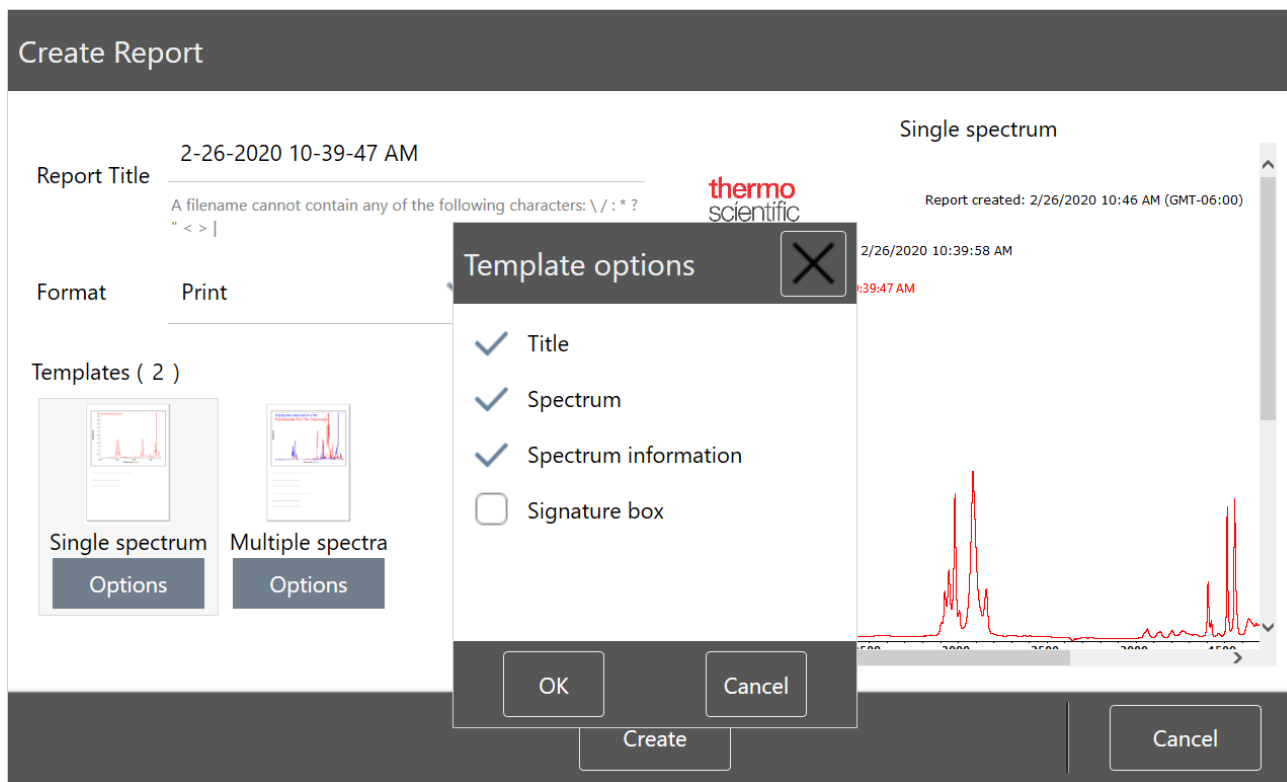

4. Toque **Create (Crear)**.

Exportar parámetros, espectros y diagramas de flujo

Utilice el software OMNIC Paradigm de escritorio para exportar parámetros y diagramas de flujo. Puede exportar espectros en modo escritorio o pantalla táctil.

◆ Para exportar parámetros

1. Seleccione los parámetros que desee exportar en la lista de Settings (Parámetros).
2. Seleccione **Acquire Data > Export Settings (Adquirir datos > Exportar parámetros)**.
3. Asigne nombre al archivo de parámetros y haga clic en **Save (Guardar)**.

Los parámetros se guardan con la extensión de archivo .exp. Estos archivos de parámetros almacenan los parámetros de medición, pero no los parámetros de búsqueda, de CCalidad ni de cuantificación. Los archivos de parámetros con extensión .exp no son compatibles con las versiones anteriores del software OMNIC.

◆ Para exportar diagramas de flujo

- Si está utilizando la interfaz de escritorio...
 - a. En el panel de Workflows (Diagramas de flujo), haga clic con el botón derecho en el diagrama de flujo que desee exportar y seleccione **Export (Exportar)** en el menú.

4. Guías de procedimientos

- b. Asigne nombre al archivo de diagrama de flujo y haga clic en **Save (Guardar)**.
- c. Los archivos de diagramas de flujo se guardan con la extensión de archivo .rwfl.
- Si está utilizando la interfaz de pantalla táctil...
 - a. En la pestaña Workflows (Diagramas de flujo), seleccione el diagrama de flujo que desee exportar y seleccione el menú de más opciones.
 - b. Seleccione **Export (Exportar)**.
 - c. Asigne nombre al archivo de diagrama de flujo y toque **Save (Guardar)**.
 - d. Los archivos de diagramas de flujo se guardan con la extensión de archivo .rwfl.

◆ Para exportar mediciones

- Si está utilizando la interfaz de escritorio...
 - a. En el panel Measurements (Mediciones), haga clic con el botón derecho en el espectro flujo que desee exportar y seleccione **Export (Exportar)**.
 - b. Asigne nombre al archivo del espectro y haga clic en **Save (Guardar)**. Los espectros se guardan con la extensión de archivo .spa.
- Si está utilizando la interfaz de pantalla táctil...
 - a. En la pantalla de inicio, seleccione la pestaña **Measurements (Mediciones)**.
 - b. Abra el menú de más opciones [] y seleccione **Export (Exportar)**.
 - c. Toque **Save (Guardar)**. Los espectros se guardan con la extensión de archivo .spa.

Crear informe de espectro histórico

Los informes de Historical Spectrum (Espectro histórico) incluyen información detallada del cambio de una medición en el tiempo durante el procesamiento y análisis. El informe muestra el espectro en cada paso del historial.

Los informes del historial de medición se crean igual que otros informes, salvo que primero es necesario abrir la vista de Historical Data (Datos históricos). La plantilla del espectro histórico no está disponible cuando se abre Create Report (Crear informe) desde la vista espectral normal.

◆ Para crear un informe de plantilla de espectro histórico

1. Desde la interfaz de escritorio, abra una medición en la vista espectral.
2. Desplácese hasta la pestaña del historial de medición.
3. Haga clic con el botón derecho del ratón en cualquier elemento del historial y seleccione **Measurement History (Historial de medición)**.

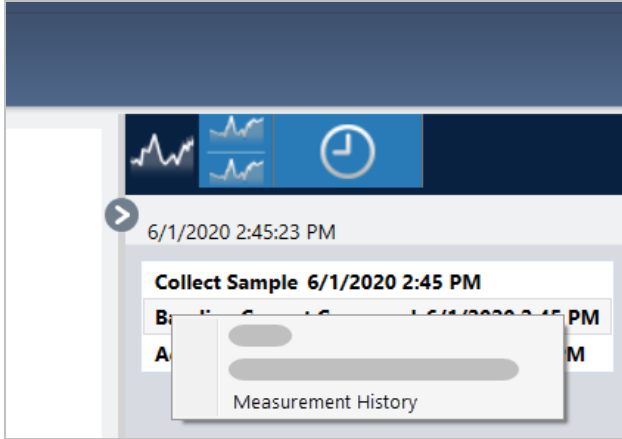

4. Abra el menú File (Archivo) y seleccione **Create Report (Crear informe)**.
5. En el cuadro de diálogo de Create Report (Crear informe), introduzca un título para el informe, seleccione un formato y modifique las opciones de plantilla necesarias. Para los informes de plantilla de espectro histórico solo están disponibles los formatos de Print (Imprimir) y de Save (Guardar).
6. Haga clic en **Create (Crear)**.

Agregar etiquetas y anotaciones a los espectros

Utilice Annotation Tools (Herramientas de anotación) para agregar etiquetas personalizadas o realzar características de un espectro. Las anotaciones son perfectas para agregar información adicional a los informes cuando se presentan o comparten datos.

Puede crear anotaciones solo desde la interfaz de escritorio.

◆ Para agregar anotaciones a un espectro

1. En la vista espectral, seleccione un espectro.
2. Haga clic con el botón derecho en el panel espectral, seleccione **Display Tools (Mostrar herramientas)** y, a continuación, elija **Peak Area (Área de pico)** o **Peak Height (Altura de pico)**.

4. Guías de procedimientos

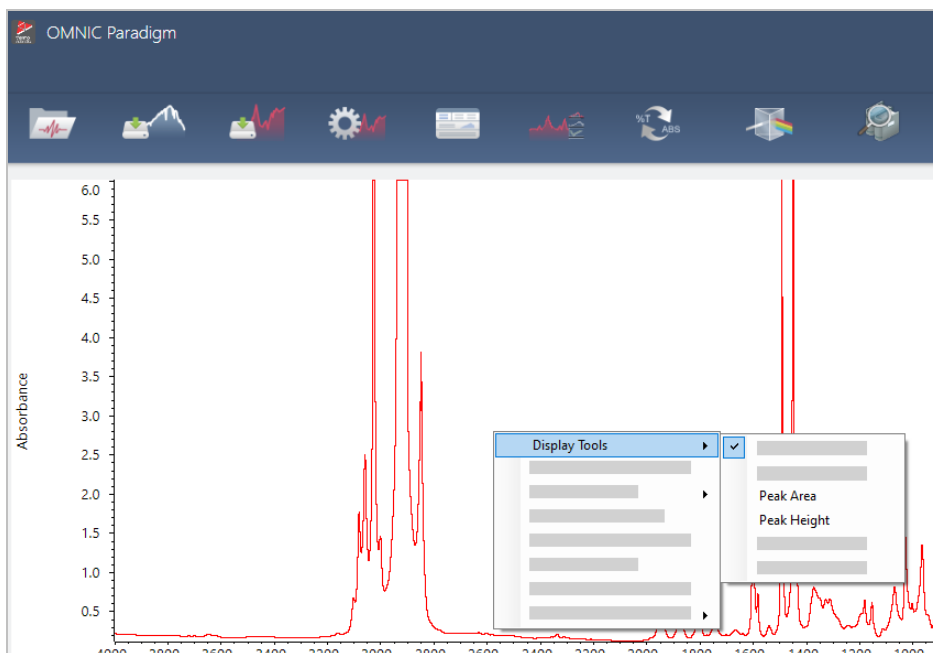

3. Ajuste los parámetros de las herramientas de picos y haga clic en **Save (Guardar)**.
4. Para desplazar la anotación, haga clic en el texto y arrástrelo.

Las anotaciones de altura de pico y área de pico no se pueden modificar ni eliminar con el menú contextual. Para quitarlas, utilice el historial para volver a un paso de procesamiento anterior.

◆ Para agregar etiquetas y anotaciones personalizadas a un espectro

1. En la vista espectral, seleccione un espectro.
2. Haga clic con el botón derecho en el panel espectral, seleccione **Annotation Tools (Herramientas de anotación)** y elija una opción de anotación.

4. Guías de procedimientos

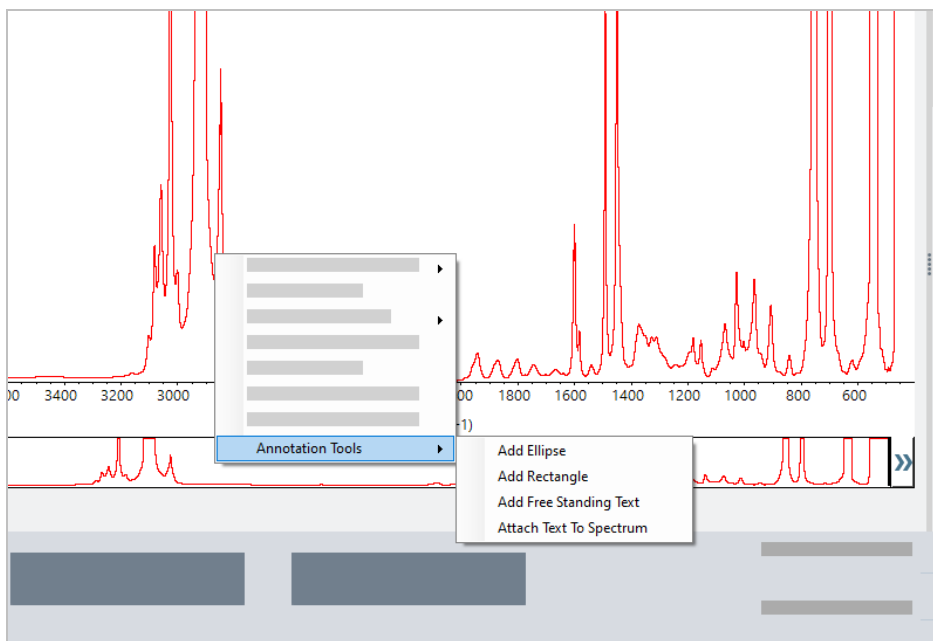

3. Para desplazar la anotación, haga clic en el texto y arrástrelo, o si se trata de una elipse o un rectángulo, haga clic en la forma y arrástrela.

Haga clic con el botón derecho en una anotación si desea agregar opciones de personalización.

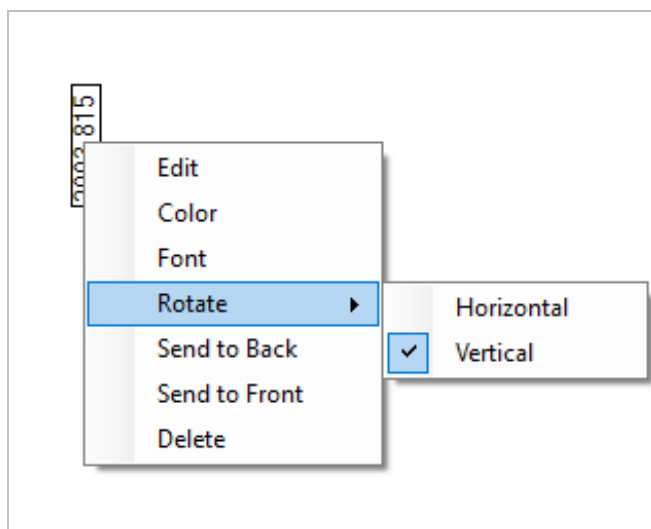

4.3 Análisis de serie temporal

4.3.1 Comprender el análisis de serie temporal

En este tema se ofrece una visión general de conceptos importantes relacionados con los análisis de serie temporal. Aproveche los vínculos disponibles para conocer información más detallada sobre funciones específicas y prácticas óptimas.

4.3.2 Acerca de los análisis de serie temporal

Un análisis de serie temporal es útil para explorar el modo en que las mediciones de las muestras varían a lo largo del tiempo. Por ejemplo, puede usar un análisis de serie temporal para explorar cómo evoluciona una muestra durante un experimento de TGA-IR o GC-IR, o puede abrir una adquisición de mediciones estándar para comprobar si las mediciones siguen siendo consistentes a lo largo de una semana o un mes determinado, lo que le avisará de los momentos en que varían las mediciones.

Asimismo, puede crear un análisis de serie temporal desde un conjunto de mediciones repetidas tomadas durante un diagrama de flujo. Por ejemplo, puede usar un mosaico de Repeat (Repetición) y uno de Delay (Retardo) para medir la misma muestra repetidamente durante un lapso determinado, como por ejemplo tomar una medición cada 60 segundos durante una hora. A continuación, podrá abrir las mediciones en un análisis de serie temporal para explorar cómo ha cambiado la muestra durante el diagrama de flujo.

Sugerencia Utilice etiquetas para organizar las mediciones y facilitar que se puedan convertir a un análisis de serie temporal posteriormente. Los diagramas de flujo pueden usar el mosaico de Tag (Etiqueta) para etiquetar automáticamente todas las mediciones, y las mediciones individuales se pueden aplicar a una etiqueta durante la adquisición de datos mediante Tag Setting (Parámetros de etiquetas) en el panel de control.

Conceptos y términos básicos

- **Time Series (Serie temporal):** un análisis de serie temporal consiste en un conjunto de 4 mediciones o más trazadas durante un período de tiempo.
 - Consulte en ["Crear un análisis de serie temporal"](#) las instrucciones sobre cómo convertir mediciones en un análisis de serie temporal.
- **Profile (Perfil):** un perfil es una representación de los datos de la serie y se usa para mostrar cómo cambian los datos a lo largo del tiempo. Cada perfil muestra un aspecto diferente de los datos de medición, como por ejemplo el cambio de una altura de pico o de un área de pico.
 - Puede consultar la descripción de cada perfil en ["Tipos de perfil"](#).
 - Puede consultar las instrucciones sobre cómo aplicar, guardar y editar perfiles en ["Crear y utilizar perfiles"](#).

4. Guías de procedimientos

- **History (Historial):** en un análisis de serie temporal, el historial incluye todas las operaciones de procesamiento y de conversión. Puede usar el historial para consultar qué operaciones de procesamiento se han aplicado a los datos y para eliminar operaciones concretas.
 - Puede consultar las instrucciones sobre la aplicación y eliminación de operaciones de procesamiento en ["Procesar los datos de la serie temporal"](#).

Vista general de la ventana Time Series (Serie temporal)

Cuando abra las mediciones en Time Series (Serie temporal), la ventana de análisis se abre y muestra sus datos.

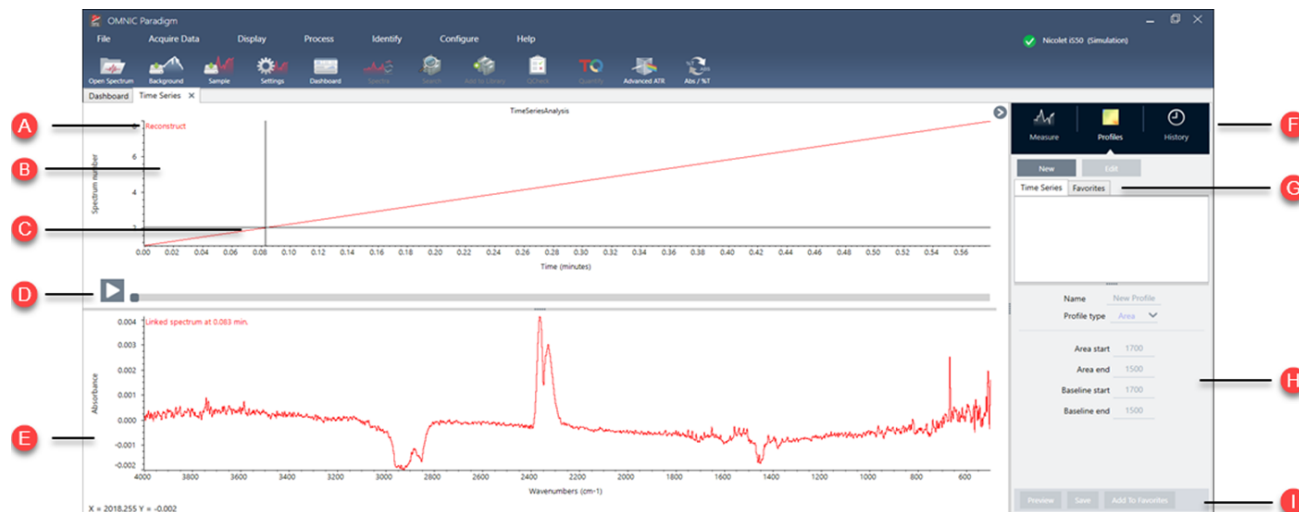

A	Nombre de perfil	El nombre del perfil mostrado.
B	Vista de perfil	La vista de perfil muestra la curva del perfil de todos los perfiles guardados actualmente. Haga clic con el botón derecho para cambiar las unidades del eje X.
C	Crosshair	Crosshair muestra la ubicación actualmente seleccionada en el perfil. El espectro corresponde con la ubicación seleccionada y los valores X e Y se muestran en la esquina inferior izquierda de la pantalla.
D	Línea temporal	Utilice la línea temporal para desplazarse por sus mediciones. El panel de espectros muestra el espectro en el punto actual en la línea temporal. Con la línea temporal seleccionada, utilice las teclas de flecha izquierda y derecha para navegar a espectros anteriores y posteriores.
E	Panel de espectro	El panel de espectro muestra el espectro en el punto actual seleccionado con la línea temporal encima.

F	Pestañas de medición, perfil e historial	<p>Pestañas Measure (Medición), Profiles (Perfiles) y History (Historial)</p> <ul style="list-style-type: none"> • Pestaña Measure (Medición): se muestra información acerca del análisis de serie temporal. • Pestaña Profiles (Perfiles): utilice esta pestaña para crear, editar y aplicar perfiles. • Pestaña History (Historial): en esta pestaña se muestran todas las operaciones de procesamiento y conversiones que se han aplicado a los datos.
G	Pestañas de tipo de perfil	<p>Utilice las pestañas de tipo de perfil para cambiar entre sus perfiles favoritos y sus perfiles de serie temporal.</p> <ul style="list-style-type: none"> • Perfiles de Time Series (Serie temporal): estos perfiles son únicos para este análisis de serie temporal. No se pueden reutilizar con otros análisis, a menos que los recree independientemente. • Favoritos (Favoritos): estos perfiles se comparten con todos los análisis de serie temporal y se pueden reutilizar cada vez que cree un análisis de serie temporal.
H	Parámetros de perfil	<p>En el área de parámetros se muestran los parámetros actuales para el perfil seleccionado. Utilice este área para editar el perfil.</p>
I	Acciones de perfil	<p>Cuando se edita o se crea un perfil, puede obtener una vista previa o guardarlo. Después de guardar un perfil, puede agregarlo a sus perfiles Favoritos (Favoritos) o a sus perfiles individuales de Time Series (Serie temporal).</p> <ul style="list-style-type: none"> • Preview (Vista previa): actualiza la vista previa del perfil y le muestra la curva del perfil usando los parámetros actuales. • Save (Guardar): guarda el perfil con los parámetros actuales.

4.3.3 Adquirir datos de la serie temporal

Con un análisis de la serie temporal, puede medir una serie de datos para identificar y analizar los cambios a lo largo del tiempo, como en un análisis de TGA o GC.

Preparación para la adquisición de datos

Antes de medir los datos de la serie temporal, revise y edite sus parámetros de medición.

◆ Para ver y editar los parámetros para un análisis de serie temporal

1. Establezca el tipo de análisis en **Time Series (Serie temporal)**.

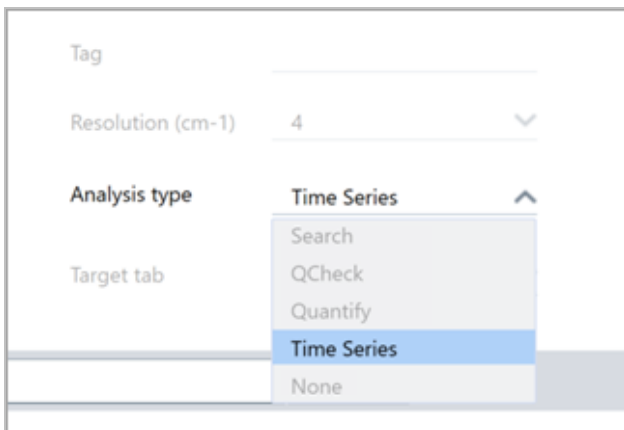

2. Seleccione **More (Más)** para ver todos los parámetros adicionales específicos para su análisis de serie temporal.

Tabla 4-1: Tabla 1 Parámetros de medición para la serie temporal

Parámetro	Descripción
Start from external trigger (Iniciar por activador externo)	<p>Seleccione esta opción si está usando un cable de inicio remoto para activar la adquisición de datos de la serie temporal automáticamente.</p> <p>Para obtener más detalles, consulte la documentación de su espectrómetro o de otros accesorios.</p>
Set measurement duration (Ajustar la duración de la medición)	<p>Ajuste la duración de la medición. La medición se detendrá automáticamente después del tiempo establecido, pero puede parar la medición antes si así lo estima oportuno.</p>
Stop measurement manually (Detener medición manualmente)	<p>Continúe midiendo hasta que detenga la medición manualmente.</p>

Parámetro	Descripción
Delay between samples (Retardo entre muestras)	<p>Por lo general, el intervalo entre las muestras se determina mediante la resolución, la velocidad espejo y el número de exploraciones por espectro.</p> <p>Puede usar esta opción para establecer manualmente un intervalo más largo entre mediciones. Esto puede ser útil si sabe que sus muestras cambian muy despacio y desea limitar la cantidad de datos adquiridos, por ejemplo.</p>
Save interferograms (Guardar interferogramas)	<p>Seleccione esta opción para guardar interferogramas con los datos de la serie. El tamaño de los datos guardados aumentará, pero puede resultar útil para procesar o para el análisis en el futuro.</p>
Profile selection (Selección de perfiles)	<p>Utilice esta opción para utilizar automáticamente un perfil de sus favoritos, además del perfil Gram-Schmidt.</p>
Calentadores	<p>Si utiliza un accesorio de GC, los parámetros de la serie temporal también incluyen los parámetros para sus calentadores.</p> <p>El estado actual muestra si los calentadores están desconectados o si muestran su temperatura actual.</p> <ul style="list-style-type: none"> • Flow cell setpoint (Valor nominal de la celda de flujo): ajuste la temperatura objetivo para la celda de flujo. • Transfer line setpoint (Valor nominal de la línea de transferencia): ajuste la temperatura objetivo para la línea de transferencia. • Start heaters (Iniciar calentadores): seleccione para activar los calentadores. Automáticamente, comienzan a subir la temperatura hasta el valor de referencia objetivo. Cuando están activados los calentadores, el botón cambia a Turn Heaters Off (Apagar calentadores). • Show status (Mostrar estado): seleccione para abrir el estado del calentador en un cuadro de diálogo independiente. Esto es útil para monitorizar los calentadores mientras navega por diferentes sitios del software.

Inicio de la medición de la serie temporal

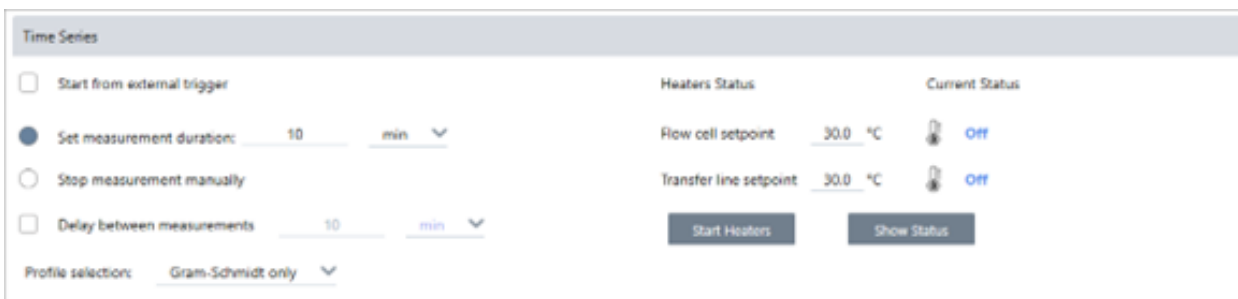
Una vez haya ajustado Time Series (Serie temporal) como su tipo de análisis y haya revisado sus parámetros de medición, está listo para iniciar su análisis.

◆ Para medir los datos de la serie temporal

1. Seleccione **Measure Time Series (Medir serie temporal)**

La vista previa del fondo se abre en la pestaña Target (Diana).

2. Seleccione **Start Background Measurement (Iniciar medición de fondo)** y espere a que se complete la medición.
3. Seleccione **Start Time Series Measurement (Iniciar medición de serie temporal)**.

4. Guías de procedimientos

Empezará la medición de la serie temporal. Durante la medición, la pantalla muestra el perfil Gram-Schmidt en el panel superior y el espectro más reciente en el panel inferior.

Si ha establecido una duración específica, la medición continúa hasta ese momento y se detiene automáticamente. De lo contrario, seleccione Stop (Parar) para finalizar la medición.

Durante la medición, puede crear y utilizar perfiles o seleccionar puntos para ver el espectro en ese momento.

4.3.4 Importar archivo TGA

Si está llevando a cabo un experimento de TGA con un analizador de instrumentos de TA, puede importar los datos de TGA a su adquisición de la serie para añadir el peso, la temperatura y el peso derivado a los resultados.

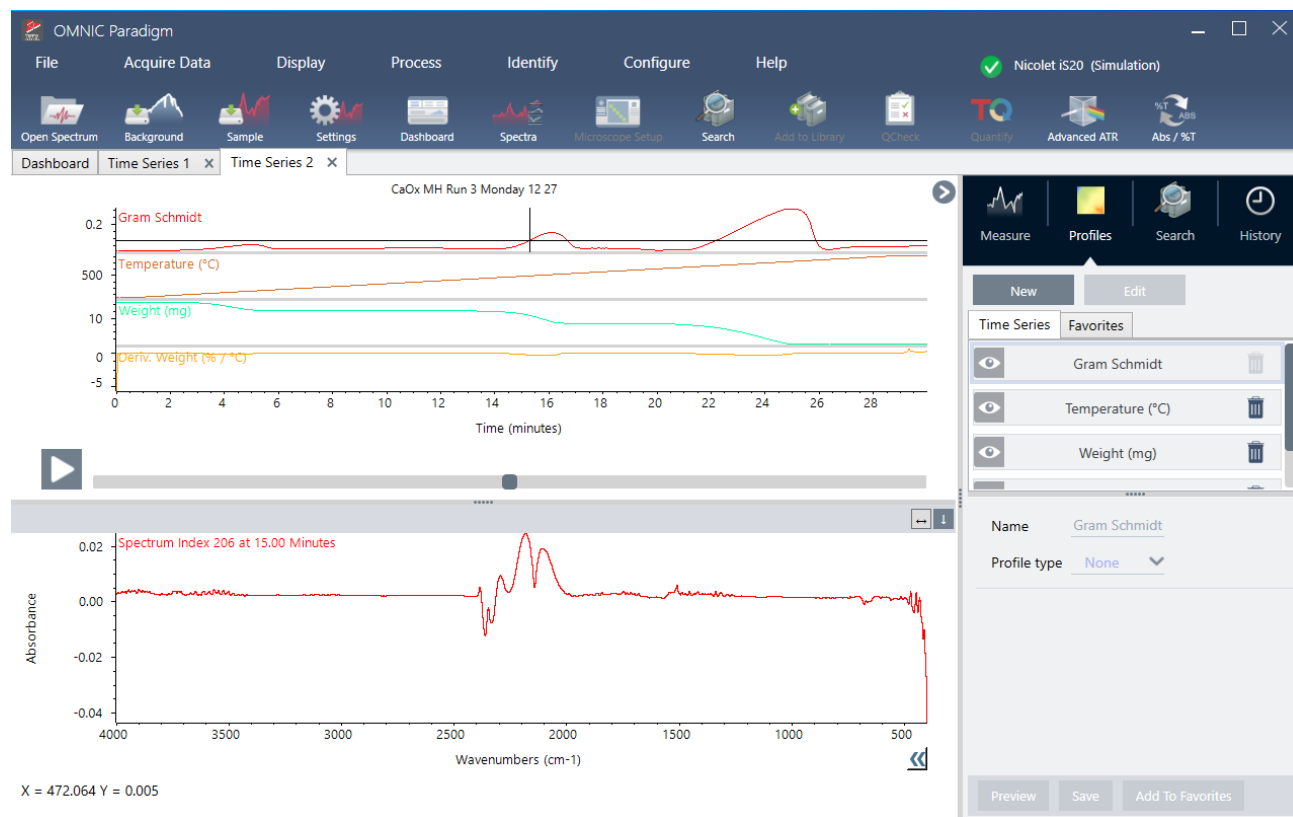

◆ Para importar datos de TGA

1. Exporte los datos del instrumento de TGA como un archivo con extensión .tga. Consulte la documentación que acompaña su analizador para conocer las instrucciones sobre cómo exportar los datos de TGA.
2. Mientras consulta los datos de la serie, vaya a **File > Time Series > Import TGA File (Archivo > Serie temporal > Importar archivo TGA)**.
3. Seleccione el archivo de TGA y, a continuación, **Open (Abrir)**.

Se añadirán los perfiles de temperatura, peso y peso derivado a la pestaña Profiles (Perfiles).

4.3.5 Identificar componentes en un análisis de serie temporal

Al llevar a cabo una búsqueda para identificar componentes en un análisis de serie temporal, puede identificar rápidamente los componentes principales de una medición de serie temporal, incluida una muestra de TGA que haya medido usando un módulo TGA-IR de Thermo Scientific.

Configuración de búsqueda para Identify Components (Identificar componentes)

Puede especificar varios ajustes para su búsqueda Identify Components (Identificar componentes). Las opciones de la búsqueda Identify Components (Identificar componentes) son similares a una búsqueda multicomponente.

◆ **Para configurar la búsqueda Identify Components (Identificar componentes)**

1. Vaya al menú **Identify (Identificar)** y seleccione **Search Setup (Configuración de búsqueda)**.
2. Vaya a la pestaña **Time Series Component Search (Búsqueda de componentes de la serie temporal)**.
3. Cambie sus parámetros según sus preferencias y seleccione **Save (Guardar)**.

Tabla 4-1: Parámetros para la búsqueda de identificación

Parámetro	Descripción
Maximum number of search results (N.º máximo de resultados de búsqueda)	Utilice esta opción para establecer el número máximo de resultados de compuestos que encontrará el software.
Number of components (Número de componentes)	Utilice esta opción para establecer el número de componentes encontrados en cada resultado de compuestos.
Search all libraries (Buscar en todas las bibliotecas)	Utilice esta opción para buscar todas las bibliotecas o únicamente en un subgrupo de bibliotecas. Incluir más bibliotecas prolongará la búsqueda.
Use full spectral range (Usar todo el intervalo espectral)	Seleccione este ajuste para utilizar el intervalo espectral completo en la búsqueda. Anule la selección si desea especificar la búsqueda en uno o más intervalos determinados. Puede utilizar varias regiones para dejar una fuera de la búsqueda. Por ejemplo, incluya una región a cada lado del pico totalmente absorbente para excluirlo de la búsqueda.

Uso de la búsqueda Identify Components (Identificar componentes)

Cuando finaliza la medición de la serie temporal, vaya a la pestaña **Search (Búsqueda)** para iniciar una búsqueda Identify Components (Identificar componentes).

4. Guías de procedimientos

◆ Para identificar componentes

1. En la vista Time Series (Serie temporal), vaya a la pestaña **Search (Búsqueda)**.
2. En la lista Search Type (Tipo de búsqueda), seleccione **Identify Components (Identificar componentes)**.

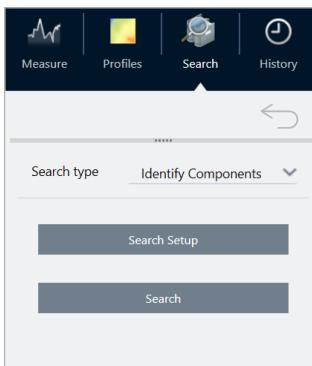

3. Seleccione **Search (Búsqueda)**.

La búsqueda comienza y se muestran los resultados. La duración de la búsqueda depende de en cuántas bibliotecas esté buscando y de cuánto duró la medición de la serie temporal. Si tiene una medición larga y se está buscando en muchas bibliotecas, la búsqueda puede tardar varios minutos.

4. Cuando se acabe la búsqueda, interprete los resultados.

Figura 4-1: Resultados de ejemplo de una búsqueda Identify Components (Identificar componentes)

Tabla 4-2: Los resultados de una búsqueda Identify Components (Identificar componentes)

A	El panel Profile (Perfil) muestra la respuesta espectral combinada para todos los componentes a lo largo de la duración completa de la adquisición de datos. Seleccione un perfil de la lista Profile (Perfil) para verlo aquí.
B	El panel Composite Spectrum (Espectro del material compuesto) muestra el espectro vinculado con el tiempo de descomposición seleccionado en el panel Profile (Perfil) y el espectro del material compuesto para la coincidencia seleccionada en el mismo tiempo de descomposición.
C	El panel Library Match Profiles (Perfiles de coincidencia de biblioteca) muestra la respuesta espectral para cada componente principal encontrado a lo largo de toda la adquisición de datos. Esto le permite ver cuándo se ha vaporizado cada componente principal de la muestra.
D	El panel Results (Resultados) muestra los compuestos y los espectros de componentes encontrados en la búsqueda. El material de compuestos es una representación calculada de todas las referencias en la coincidencia establecida. La cantidad de cada referencia en el material compuesto se basa en la cantidad presente en el perfil del componente en el momento de descomposición seleccionado. El espectro seleccionado es de color rojo.
E	Los componentes contribuyen al resultado de los compuestos.
F	El valor de coincidencia explica lo cerca que está de ajustarse a todos los espectros en el conjunto de datos de la serie. Cuanto más alto es el valor, mejor se ajusta.

4.3.6 Identificar material desconocido en una medición de serie temporal

Utilice la búsqueda Identify Time Series Peaks (Identificar picos de serie temporal) para identificar con rapidez el material desconocido en una muestra de serie temporal. Esta herramienta es como GC Identify (Identificar por GC) con Mercury GC en el software de la serie OMNIC.

Comparación de las búsquedas de serie temporal

- **Identify Time Series Peaks (Identificar picos de serie temporal):** esta función de búsqueda busca picos en el perfil y, a continuación, lleva a cabo una búsqueda por correlación en el espectro de todos los picos para así, proporcionar una lista de las mejores coincidencias de cada pico que se identifica. Esta función sirve para informarle sobre los materiales que aparecen en tiempos específicos en la medición. Utilice esta búsqueda cuando su perfil tenga distintos picos, como durante una medición de GC-IR.
- **Identify Components (Identificar componentes):** esta búsqueda es como una realizar una búsqueda multicomponente en toda la medición de serie temporal. La búsqueda proporciona un espectro compuesto y el perfil de las coincidencias de bibliotecas para así, mostrarle la respuesta con cambios graduales de cada uno de los componentes principales. Esta búsqueda es útil cuando su perfil tiene más cambios graduales, como en una medición de TGA-IR.

La duración del análisis depende del número de bibliotecas de referencia seleccionadas, el tamaño de las bibliotecas y el número de picos de respuesta en el perfil Gram-Schmidt de la serie.

Utilizar la búsqueda Identify Time Series Peaks (Identificar picos de serie temporal)

◆ Para utilizar la búsqueda de identificación de picos de serie temporal

1. Cuando se complete la medición de la serie temporal, seleccione un perfil en la pestaña **Profiles (Perfiles)**. Por defecto, se utiliza el perfil Gram-Schmidt; sin embargo, la búsqueda utiliza cualquier perfil que se tenga seleccionado en el momento.
2. Vaya a la pestaña **Search (Buscar)**.

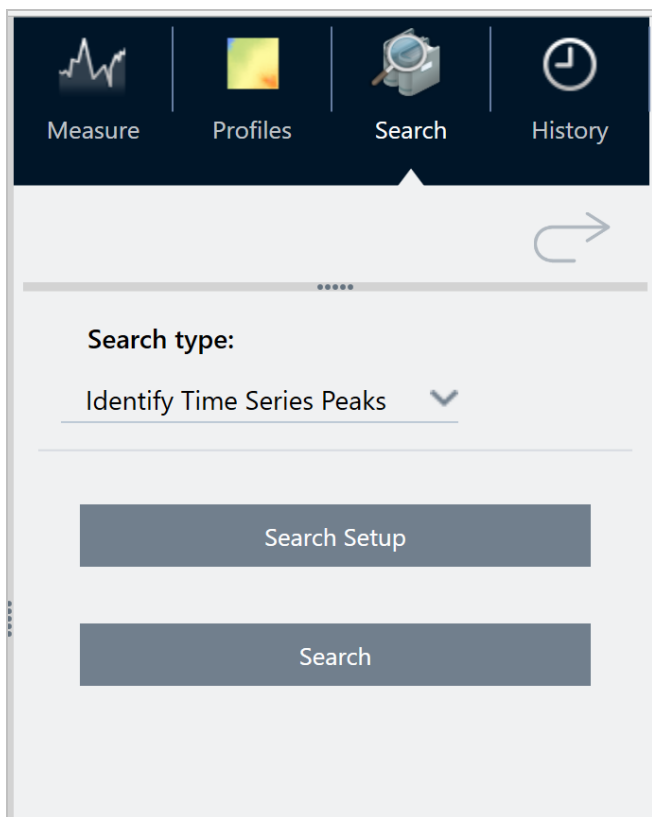

3. En la lista **Search type (Tipo de búsqueda)**, seleccione **Identify Time Series Peaks (Identificar picos de serie temporal)**.
4. Seleccione **Search Setup (Configuración de búsqueda)** para examinar la configuración de búsqueda. Guarde los ajustes para volver a la vista de análisis.
5. Seleccione **Search (Búsqueda)**.

Ajustes de la búsqueda de identificación de serie temporal

Search all libraries (Buscar en todas las bibliotecas)

Seleccione las bibliotecas que desea incluir en la búsqueda. El uso de más bibliotecas prolongará la búsqueda.

4. Guías de procedimientos

Use full time range (Usar todo el intervalo temporal)

Se selecciona para incluir la duración completa de la medición en la búsqueda, o bien para borrar la selección para solo utilizar intervalos de tiempo específicos.

Use full spectral range (Usar todo el intervalo espectral)

Se selecciona para incluir todo el intervalo espectral, o bien para borrar la selección para limitar el intervalo espectral en la búsqueda.

Interpretar los resultados

La vista de resultados se divide en cuatro áreas principales.

El panel de perfil

Muestra el perfil Gram-Schmidt o el perfil personalizado que se ha utilizado en la búsqueda.

La cruz indica el tiempo seleccionado actualmente.

El panel de espectro de correlación

El espectro superior muestra el espectro real en el tiempo seleccionado.

El espectro inferior muestra el espectro de biblioteca que tiene la mejor coincidencia en este tiempo.

El panel de resultados principales

En esta área se muestran las coincidencias principales en el tiempo actual, con la mejor coincidencia en la parte superior.

Para mover otro resultado al panel de espectro de correlación, haga clic derecho en uno de los resultados y seleccione Make selected result the top hit (Convertir el resultado seleccionado en el resultado superior). Esta acción facilita comparar otros resultados con el espectro medido.

La lista de picos a la derecha

En este panel se muestra la mejor coincidencia en cada pico identificado, incluyendo el tiempo de retención y el valor de coincidencia.

4.3.7 Crear un análisis de serie temporal

Cree un análisis de serie temporal seleccionando un conjunto de mediciones y abriéndolas en Time Series (Serie temporal).

Puede filtrar con facilidad sus mediciones utilizando etiquetas. Si todas las mediciones que quiere compartir la misma etiqueta, puede buscar dicha etiqueta y, a continuación, seleccionar todas las mediciones para crear el análisis de serie temporal. El mosaico de Tag (Etiqueta) en los diagramas de flujo puede etiquetar automáticamente cada medición que adquiera su diagrama de flujo.

Tras filtrar la lista de medición, seleccione una medición y, a continuación, pulse CTRL+A para seleccionar todas las mediciones.

Sugerencia Utilice la palabra clave «etiquetas» para limitar los términos de búsqueda a exclusivamente etiquetas.

Figura 4-1: Usar etiquetas para filtrar las mediciones

Measurement Name	Last Modified	Type
Measure_2 10	9/19/2022 1:09 PM	None
Measure_2 9	9/19/2022 1:09 PM	None
Measure_2 8	9/19/2022 1:09 PM	None
Measure_2 7	9/19/2022 1:09 PM	None
Measure_2 6	9/19/2022 1:09 PM	None
Measure_2 5	9/19/2022 1:09 PM	None
Measure_2 4	9/19/2022 1:09 PM	None
Measure_2 3	9/19/2022 1:09 PM	None
Measure_2 2	9/19/2022 1:09 PM	None
Measure_2 1	9/19/2022 1:09 PM	None
Measure_2 0	9/19/2022 1:09 PM	None

◆ **Para crear un análisis de serie temporal:**

1. Seleccione un conjunto de mediciones para ver en Time Series (Serie temporal).

Con una medición seleccionada, mantenga pulsada la tecla Mayús y haga clic para seleccionar un grupo de

4. Guías de procedimientos

mediciones o pulse CTRL+A para seleccionar todas las mediciones.

2. Haga clic con el botón derecho en las mediciones y seleccione **Open in Time Series (Abrir en serie temporal)**.

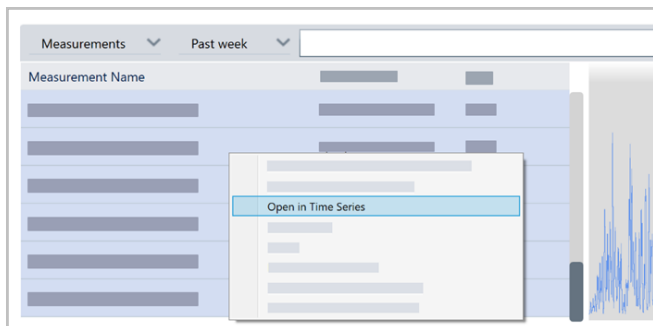

Se abrirá el análisis de serie temporal.

4.3.8 Procesar los datos de la serie temporal

Igual que con una medición estándar, puede procesar datos de serie temporal para corregir líneas base o cuentas para mediciones de ATR, llevar a cabo matemáticas espectrales, suavizar datos, etc. Cuando se aplica una operación de procesamiento en un análisis de serie temporal, esta operación se aplica a todos los espectros a la vez. Por ejemplo, llevar a cabo una corrección de línea base automática corregirá la línea base de todos los espectros del análisis.

Seleccione una opción del menú Display (Mostrar) para convertir todos los espectros a dicho formato de visualización. Por ejemplo, si su análisis contiene mediciones diferentes que usen unidades de % Transmitancia y unidades de absorbancia, seleccione Display > Absorbance (Mostrar > Absorbancia) para garantizar que todas utilicen unidades de absorbancia.

Puede ver o eliminar operaciones de procesamiento previas en la pestaña History (Historial).

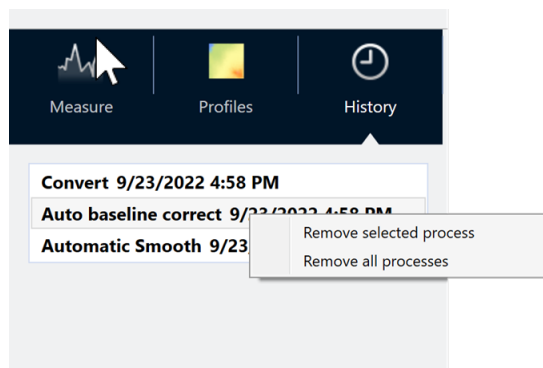

Convertir todos los espectros a las mismas unidades del eje Y

Para convertir todos los espectros a las mismas unidades del eje Y, seleccione una opción del menú Display (Mostrar). Debe asegurarse siempre de que todos sus espectros usan las mismas unidades de visualización antes de aplicar ningún perfil. Si sus espectros usan unidades distintas, los perfiles pueden mostrar valores imprecisos o erróneos.

Eliminar una operación de procesamiento

Para eliminar una operación de procesamiento, vaya a la pestaña History (Historial) y haga clic con el botón derecho en la operación. Puede eliminar una operación individual o todas las operaciones.

4.3.9 Aplicar perfiles

Un perfil es una representación de los datos de medición trazados en el tiempo. Utilice perfiles para explorar cómo cambia la muestra a lo largo del tiempo y para explorar los cambios correlacionados con factores externos, como la temperatura en un experimento de TGA-IR.

Tipos de perfil

Tipo de perfil	Descripción
Reconstruct (Reconstruir)	Esta es la visualización predeterminada cuando cree un análisis de serie temporal a partir de mediciones previas. Reconstruct (Reconstruir) simplemente traza el recuento de espectros a lo largo del tiempo.
Correlation (Correlación)	<p>El perfil Correlation (Correlación) compara cada espectro con un espectro de referencia y muestra el valor de coincidencia, como un análisis de CCalidad. El eje Y de la curva de perfil muestra el valor de correlación, con un 1 que indica una coincidencia perfecta.</p> <p>Seleccione Set Correlation Reference (Fijar referencia de correlación) para establecer la referencia con el espectro que se muestra en este momento.</p>
Area (Área)	El eje Y del perfil Area (Área) muestra cómo crece o se reduce un área de pico.
Peak (Pico)	El perfil Peak (Pico) muestra el cambio en la altura de pico.
Area Ratio (Relación de áreas)	<p>El perfil Area Ratio (Relación de áreas) muestra el cambio en una relación de un pico respecto a otro. Con este perfil, especifique el área para dos picos. La relación resultante emplea la primera área de pico como el numerador y la segunda como el denominador.</p> <p>El «Intensity threshold» (Umbral de intensidad) en este perfil se refiere al área de pico mínima usada en el cálculo. Si el área de pico es menor o igual a este valor mínimo, el resultado será 0 en lugar de la relación calculada. Esto es útil para evitar valores demasiado grandes a medida que el área de cualquier pico se aproxima a 0.</p>
Peak Ratio (Relación de picos)	<p>El perfil Peak Ratio (Relación de picos) calcula la relación de dos alturas de pico.</p> <p>En el perfil Peak Ratio (Relación de picos), el «Intensity Threshold» (Umbral de intensidad) se refiere a la altura de pico mínima. Si el pico es menor o igual a este mínimo, el perfil traza 0 en lugar de calcular la relación. Esto es útil para evitar valores demasiado grandes o pequeños a medida que la altura de cualquier pico se aproxima a 0.</p>
Chemigram (Quimigrama)	El perfil de Chemigram (Quimigrama) muestra el área sin corregir de la región especificada.

Tipo de perfil	Descripción
Peak position (Posición de pico)	<p>El perfil Peak Position (Posición de pico) muestra cómo cambia un pico concreto en la serie, con el eje Y mostrando la posición de pico en números de ondas.</p> <p>El «Intensity Threshold» (Umbral de intensidad) de este perfil se refiere a una altura de pico mínima. Si el pico es menor o igual que esta altura, el valor devuelto es NaN, que significa «not a number» (no es un número), lo que crea un pequeño hueco en la curva. La curva de perfil omite estos puntos y conecta los puntos en cada lado. Si el hueco es grande, habrá un espacio en blanco visible en la curva del perfil.</p>
Peak width (Anchura de pico)	<p>El perfil Peak Width (Anchura de pico) mide el cambio de anchura en un pico específico. El valor del eje Y para este perfil muestra la anchura del pico en números de ondas.</p> <p>El valor Height% (Altura%) determina dónde se mide el pico. Por ejemplo, si Height% (Altura%) se fija en el 75 %, la anchura se mide en el 75 % de la altura de pico, medida desde la línea base.</p> <p>El Intensity Threshold (Umbral de intensidad) de este perfil es una altura de pico mínima. Si el pico es menor o igual al umbral, la anchura no se calcula y el perfil, en su lugar, devuelve NaN, que significa «not a number» (no es un número), y la curva de perfil omite esos valores, conectando los puntos de ambos laterales. Si el hueco es grande, verá un área en blanco visible en la curva del perfil.</p>
Quant (Cuant)	<p>El perfil Quant (Cuant) emplea un método TQ Analyst Quant (Cuantificación de TQ Analyst) para calcular la curva de perfil. El valor del eje Y depende del archivo QNT que esté usando.</p> <p>Para usar el perfil Quant (Cuantificación), primero, vaya a Identify > Quant Setup (Identificar > Configuración de cuantificación) y seleccione un archivo QNT. Después, cree un perfil Quant (Cuantificación).</p>

Crear y utilizar perfiles

Hay dos categorías de perfiles

- **Perfiles de Time Series (Serie temporal):** estos perfiles son únicos para este análisis de serie temporal. No se pueden reutilizar con otros análisis, a menos que los recree independientemente.
- **Favorites (Favoritos):** estos perfiles se comparten con todos los análisis de serie temporal y se pueden reutilizar cada vez que cree un análisis de serie temporal.

Crear un perfil

◆ Para crear y aplicar un perfil

1. Seleccione la pestaña **Time Series (Serie temporal)** o **Favorites (Favoritos)**.
2. Haga clic en **New (Nuevo)**.
3. Escriba un nombre para el perfil. Podrá cambiar el nombre en cualquier momento.

Sugerencia Es una buena idea usar un nombre descriptivo, especialmente para perfiles Quant (Cuant), para ayudarlo a entender la curva del perfil posteriormente.

4. Seleccione un tipo de perfil. Puede consultar la descripción de cada perfil en "[Tipos de perfil](#)".
5. Utilice los controles para editar los parámetros.
6. Haga clic en **Preview (Vista previa)** para consultar el aspecto de la curva del perfil.
7. Cuando haya terminado, haga clic en **Save (Guardar)**.

Se ha agregado el perfil a la lista en las pestañas Time Series (Serie temporal) o Favorites (Favoritos), así como la curva de perfil a la vista del perfil.

Seleccione **Delete (Eliminar)** para quitar y eliminar un perfil.

Seleccione **Edit (Editar)** para cambiar el nombre del perfil, el tipo o los parámetros.

Ver datos del perfil

Cuando cree un perfil, se añadirá al panel de perfiles.

- Para acercarse a un área del perfil, haga clic con el botón secundario del ratón en el panel del perfil y seleccione **Zoom**. Trace un cuadro y haga clic en él para activar el zoom.

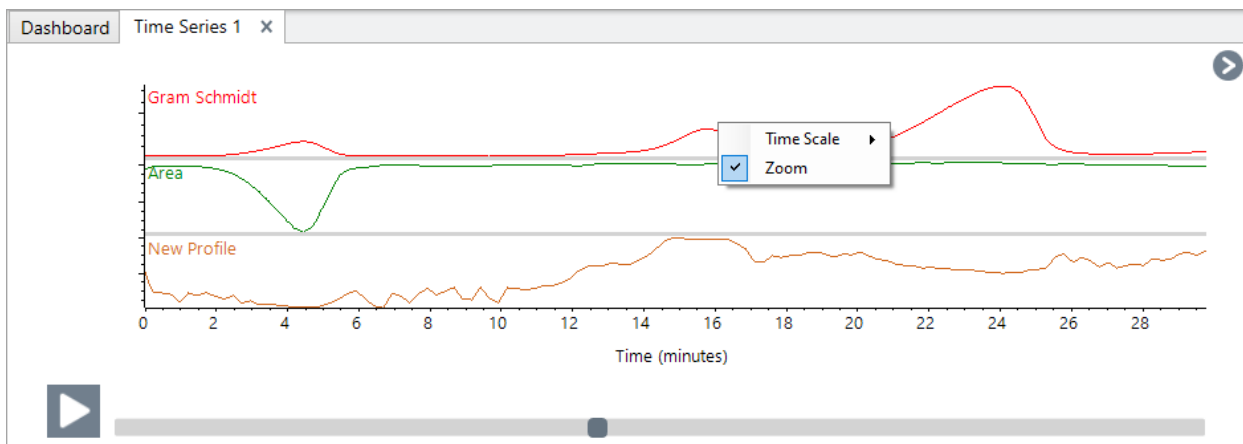

4. Guías de procedimientos

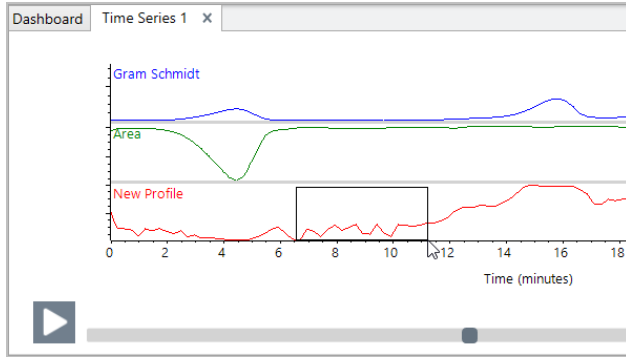

- Para volver al perfil completo, haga doble clic en el panel del perfil.

4.3.10 Crear un informe de serie temporal

Imprima o guarde un informe para conservar un registro de los resultados de su análisis. Los informes para un análisis de serie temporal muestran la información siguiente, y todos los elementos son opcionales.

- **Title (Título):** el título del informe.
 - **Profiles (Perfiles):** en la sección de perfiles se muestra la imagen de todos los perfiles que se han aplicado. Report (Informe) muestra solo los perfiles de Time Series (Serie temporal) o los perfiles Favorites (Favoritos), en función de qué pestaña esté usando cuando cree el informe.
 - **Spectrum (Espectro):** en la sección del espectro se muestra cualquier espectro que se haya visualizado cuando navegó hasta la ventana Create Report (Crear informe).
 - **Time series information (Información de la serie temporal):** en esta sección se muestran detalles acerca del análisis, como el nombre del usuario que lo esté llevando a cabo, la fecha y la hora del análisis o el número de espectros incluidos.
 - **Signature box (Casilla de firma):** la inclusión de la casilla de firma añade un espacio para añadir una firma, una fecha y comentarios adicionales.
- ◆ **Para crear un informe para análisis de serie temporal:**
1. Desde la pestaña Time Series (Serie temporal), vaya a **File > Create Report (Archivo > Crear informe)**.
 2. Introduzca un título para el informe y seleccione un formato. Los informes impresos también se guardan.
 3. Seleccione **Options (Opciones)** para personalizar qué información se incluye en el informe.
 4. Seleccione **Create (Crear)**.

Busque sus informes guardados en el panel de control con los otros informes.

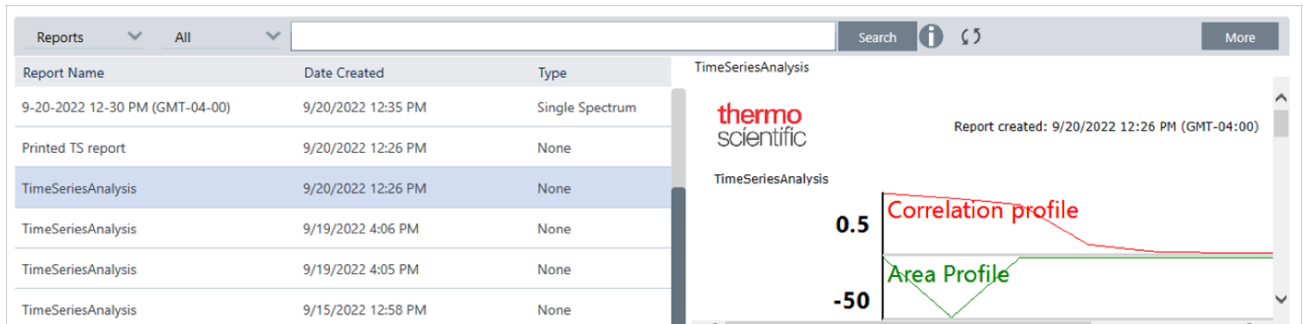

Para ver sus informes de serie temporal guardados, consulte Reports (Informes) en el panel de control.

4.3.11 Gestionar los análisis de serie temporal

Para consultar y gestionar sus análisis de serie temporal previos, seleccione Time Series (Serie temporal) en el panel de control.

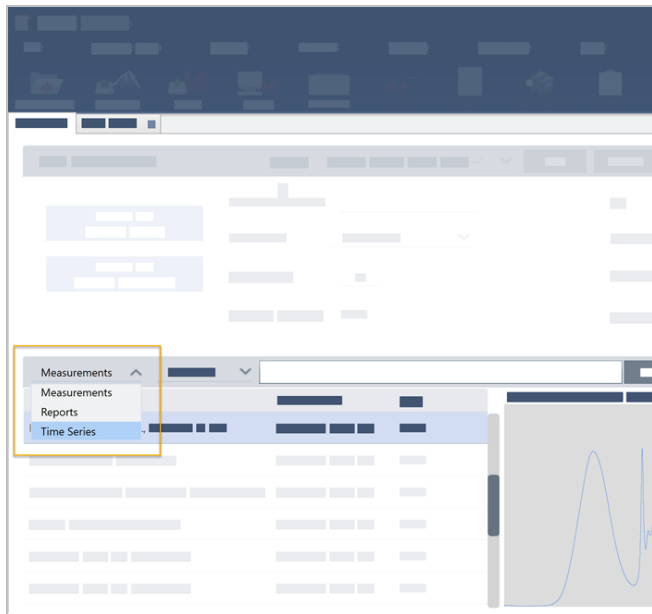

Aquí podrá consultar sus análisis previos o abrirlos, cambiarles el nombre o eliminarlos. Seleccione More options (Más opciones) para ver detalles adicionales, incluida la información general, el historial del procesamiento y los detalles de la firma digital, si están presentes.

4. Guías de procedimientos

4.4 Microscopía

En esta sección se describen las funciones que se usan para microscopía FTIR en el software OMNIC Paradigm.

4.4.1 Ver la muestra

Desplazar la platina y enfocar la muestra

La manera más sencilla de enfocar la muestra es seleccionar una ubicación de destino aproximada en la lista de Captura de mosaico y seleccionar la opción Autoenfocar antes de capturar. Con ambas opciones seleccionadas, al comenzar la sesión la platina se desplazará automáticamente a la ubicación correcta, enfocará la muestra y capturará un mosaico.

Si desea cambiar la ubicación y enfocar una región nueva, puede desplazar la platina y enfocar la muestra mediante el software o con la palanca de mando opcional.

Desplace la platina con el software OMNIC Paradigm o con la palanca de mando opcional. No intente nunca mover la platina con la mano.

Con el software

En la vista de sesión, abra la Vista de cámara para ver la muestra.

- **Para mover la platina en horizontal**, abra la Vista de cámara y, a continuación, las herramientas de Platina.

Haga clic en las flechas situadas en los cuatro costados de la imagen de la muestra para mover la platina. Modifique la velocidad de movimiento para cambiar el alcance de desplazamiento de la platina con cada clic.

4. Guías de procedimientos

Haga doble clic dentro de la imagen de vídeo en directo para centrar la platina en dicha posición.

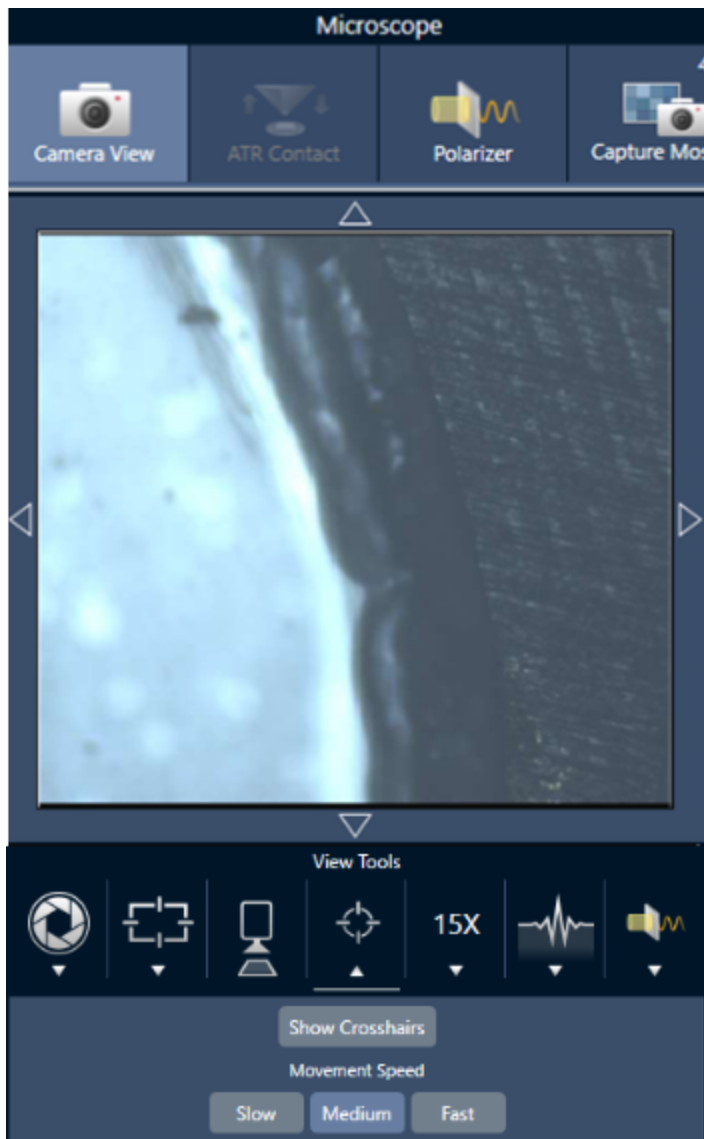

- **Para mover la platina arriba y abajo**, abra la Camera View (Vista de cámara) y, a continuación, las parámetros de foco. Haga clic en las flechas izquierda y derecha para subir o bajar la platina.

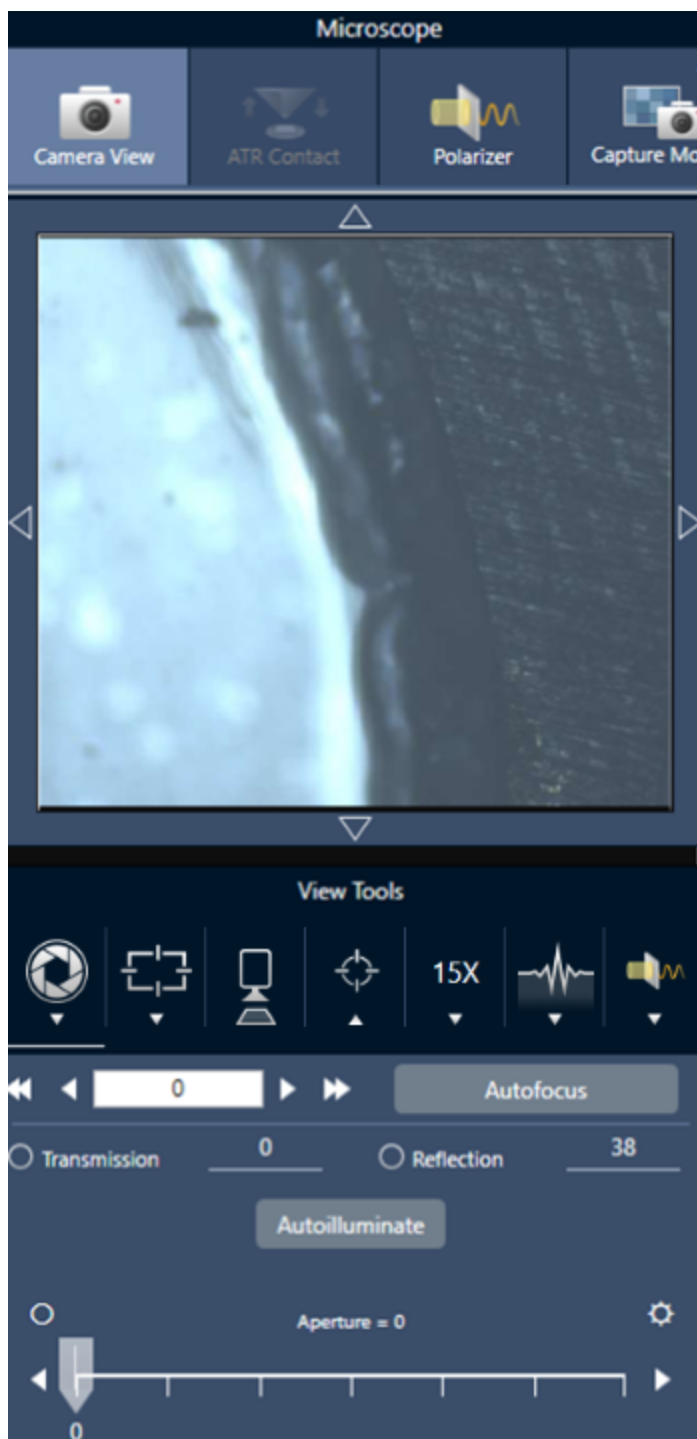

Autoenfocar

Para enfocar la muestra de forma automática, haga clic en Autoenfocar. El software desplaza la platina arriba y abajo hasta encontrar el enfoque óptimo. Autoenfocar funciona mejor en áreas de alto contraste visual. Autoenfocar podría tener dificultades con algunas muestras de bajo contraste y numerosos planos focales.

Sugerencias para el autoenfoque

4. Guías de procedimientos

- Ajuste la iluminación para conseguir una visualización óptima. Si la iluminación es escasa o excesiva, podría no haber contraste suficiente para que Autoenfocar consiga el enfoque perfecto.
- Si va a utilizar un objetivo de 40x con el anillo de enfoque manual, asegúrese de que el anillo de enfoque esté en la posición 0. Si el anillo de enfoque está mal colocado, puede interferir en el autoenfoco.

Con la palanca de mando

Puede desplazar la platina en horizontal o vertical con la palanca de mando, y ajustar la velocidad de movimiento para realizar desplazamientos más rápidos o con mayor precisión. Utilice la Vista de cámara o los oculares opcionales para evaluar su posición.

- **Para mover la platina en horizontal**, empuje la palanca de mando adelante, atrás, a izquierda o a derecha.
- **Para mover la platina arriba o abajo**, gire la palanca de mando a la derecha para subir la platina o a la izquierda para bajarla.

Utilice el selector de velocidad para cambiar la velocidad de movimiento.

Iluminar la muestra

La cantidad de luz que llega a la muestra se puede controlar a través del software o de la palanca de mando opcional. Utilice los controles de iluminación de la reflexión para establecer la luz de encima de la muestra y los de iluminación de la transmisión para establecer la luz que llega desde debajo de la muestra.

Con el software

Para controlar la iluminación con el software, abra la Vista de cámara. Seleccione Transmisión o Reflexión y arrastre el control deslizante hasta el ajuste de luz deseado. También puede introducir valor preciso.

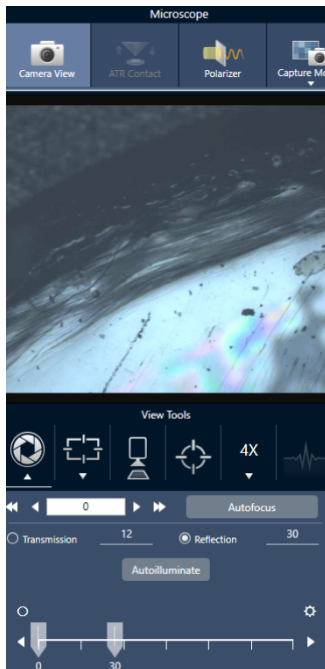

Autoiluminar

Haga clic en Autoiluminar para que el software optimice automáticamente la iluminación de la muestra.

Con la palanca de mando opcional

La palanca de mando opcional tiene dos botones de control para establecer la iluminación de transmisión y de reflexión. Utilice la Vista de cámara o los oculares opcionales para ver la iluminación de la muestra. Gire los botones para regular la luz.

Ajustar la apertura

La apertura ajustable define el área del haz de IR que interacciona con la muestra. Así se asegura que la energía IR se dirija solo al área de interés y no al material adyacente de la muestra y se garantiza que la pequeña cantidad de radiación difractada que pasa por el borde del área de interés no llegue al detector.

Durante el análisis de partículas, el software localiza una serie de aperturas óptimas para todas las partículas que utilizará más adelante para la medición de la muestra.

Ajuste la apertura manualmente en el área de ajustes avanzados del panel de control o en la Vista de cámara.

◆ Para ajustar el tamaño, la forma y la rotación de la apertura

1. Abra la Vista de cámara y seleccione los parámetros de apertura.

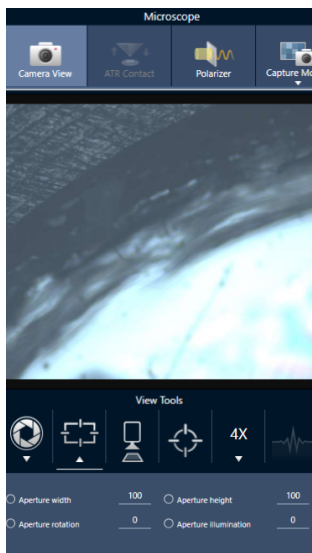

2. Utilice los controles deslizantes o introduzca un valor preciso para ajustar la altura, anchura y rotación de la apertura.

Nota Para visualizar la apertura, ajuste la iluminación hasta que vea el rectángulo azul brillante de luz atravesando la apertura.

4.4.2 Preparar los parámetros de medición

El software OMNIC Paradigm tiene parámetros básicos y avanzados que determinan cómo se ven y miden muestras con el microscopio FTIR.

Los parámetros básicos son los que se utilizan habitualmente y determinan el tipo de análisis que se va a realizar. Los parámetros avanzados se necesitan con menos frecuencia y permiten ajustar la configuración del hardware del instrumento y cómo se procesan los datos para generar el espectro de la muestra.

Parámetros básicos

Localice los parámetros básicos en el panel New Measurement (Nueva medición) tras establecer la posición de la muestra en el microscopio FTIR.

Figura 4-1: Parámetros básicos de medición para microscopía

- Start Session:** A blue button.
- Autofocus before capture:** A checked checkbox.
- Eject Stage:** A blue button.
- Session name:** A text input field.
- Final format:** A dropdown menu set to 'Absorbance'.
- Sample scans:** A text input field set to '1'.
- Mosaic capture:** A dropdown menu set to 'Center of glass slide'.
- Camera profile:** A dropdown menu.
- Tag:** A text input field.
- Resolution (cm-1):** A dropdown menu set to '16'.
- Profile:** A dropdown menu set to 'Peak'.
- Analyze using:** A dropdown menu set to 'Reflection'.
- Analyze particles:** A checked checkbox.
- Enable Polarizer acquisition:** An unchecked checkbox.
- Step size:** A text input field set to '100'.
- Aperture height:** A text input field set to '100'.
- Aperture width:** A text input field set to '100'.

Tabla 4-1: Parámetros básicos de medición para microscopía

Parámetro	Descripción
Autofocus before capture (Autoenfocar antes de capturar)	<p>Selecciónelo para enfocar automáticamente la muestra al comenzar la sesión.</p> <p>Si no selecciona esta opción, deberá enfocar la muestra manualmente antes de iniciar la sesión con la palanca de mando opcional y los oculares, o seleccionar el valor Mosaico personalizado como ajuste de captura de mosaico. Tras iniciar la sesión, abra la vista de cámara y enfoque la muestra manualmente antes de capturar un mosaico.</p>
Session Name (Nombre de la sesión)	<p>Nombre de los datos de la sesión. Este nombre se utiliza en los datos guardados y, si está instalado el software Security Suite, en el seguimiento de auditoría. El nombre predeterminado es la fecha y hora de comienzo de la sesión.</p>
Final format (Formato final)	<p>Determina las unidades empleadas con los datos adquiridos. Tras la adquisición, puede convertir los datos a otra unidad del eje Y a través del menú Display (Mostrar).</p>
Sample scans (Barridos de la muestra)	<p>Número de barridos adquiridos en cada punto de la muestra. Cuantos menos barridos, más rápida es la adquisición de datos, pero pueden tener más ruido.</p>

Parámetro	Descripción
Mosaic capture (Captura de mosaico)	<p>Indique el tipo de mosaico que se debe capturar automáticamente al iniciar la sesión.</p> <p>Para iniciar la sesión sin adquirir un mosaico, seleccione Custom Mosaic (Mosaico personalizado).</p> <p>Los mosaicos de gran tamaño requieren gran cantidad de espacio en el disco duro para almacenarse y mucho tiempo para adquirirse. Para ahorrar espacio de disco y tiempo de medición, capture un mosaico únicamente de la parte de la muestra que necesite para el análisis.</p>
Camera profile (Perfil de cámara)	<p>Seleccione un perfil de cámara para ajustar con precisión el tipo de muestra que se debe analizar. Los perfiles de cámara establecen el brillo, contraste, balance de blancos, etc. para ofrecer la menor imagen de la muestra.</p> <p>Muchas muestras se preparan en fondos muy reflectantes, pero ellas no son reflectantes. Asegúrese de seleccionar la opción que mejor se ajuste a la superficie de la muestra y al área de interés.</p> <ul style="list-style-type: none"> • High Reflective (Muy reflectante): las muestras muy reflectantes suelen tener reflexiones visibles cuando se exponen a una fuente de luz (cualquier luz cercana o la luz del sol). Estas muestras pueden ser portaobjetos de vidrio, papel brillante o metales bien lustrados, por ejemplo. • Matte (Mate): seleccione esta opción para materiales oscuros con superficies irregulares cuyas reflexiones son poco visibles, como plástico, goma, cartón, papel o tela muy oscuros. • Diffuse (Difusa): seleccione esta opción para materiales con una reflectividad media o baja y de color claro. Utilice Diffuse (Difusa) para muestras como los plásticos de color claro, papeles no brillantes, comprimidos farmacéuticos o materiales similares. <p>Encontrar el perfil de cámara adecuado</p> <p>Para comprobar si la configuración del perfil de cámara es la apropiada para el material de la muestra, enfoque la imagen de la muestra y ajuste la iluminación automáticamente o mediante los mandos manuales.</p> <p>El número de iluminación debe estar entre 15 y 70.</p> <ul style="list-style-type: none"> • Si es inferior a 15, la configuración de la cámara se debe ajustar con el perfil muy reflectante. • Si el número es superior a 70, el perfil de cámara se debe ajustar como difusa o mate.
Tag (Etiqueta)	<p>Agregue una etiqueta a la sesión. Las etiquetas permite localizar y filtrar más tarde las sesiones guardadas.</p>
Resolution (Resolución)	<p>Como en fotografías y vídeos, a mayor resolución, detalles más precisos de los datos espectrales. Por ejemplo, una mejor resolución puede distinguir entre dos picos muy cercanos, mientras que una baja resolución podría juntarlos.</p> <p>Mientras más pequeño sea el valor, mejor será la resolución, pero también más larga será la medición.</p>
Profile (Perfil)	<p>El perfil predeterminado se utiliza para mostrar los datos químicos después de medir un área, línea o conjunto de puntos. Puede cambiar el perfil después de medir los datos. Para más información sobre cada perfil, consulte Aplicar perfiles.</p>

4. Guías de procedimientos

Parámetro	Descripción
Analyze using (Analizar mediante)	<p>Método empleado para medir la muestra. El método seleccionado determina qué parámetros están disponibles durante la sesión.</p> <ul style="list-style-type: none">• Reflexión• Transmisión• ATR
Analyze particles (Analizar partículas)	<p>Seleccione esta opción para analizar partículas. Cuando está seleccionada, se dispondrá de herramientas de análisis de partículas en la vista de sesión. Esta opción se debe seleccionar antes de iniciar la sesión.</p>
Enable Polarizer acquisition (Activar adquisición con polarizador)	<p>Seleccione esta opción para utilizar el polarizador y el analizador durante la adquisición de datos. El polarizador también se puede activar durante la sesión.</p>
Step size (Tamaño de paso)	<p>Distancia en micrómetros que se desplaza la platina entre puntos de la muestra. Un tamaño de paso más pequeño mide la muestra en más puntos de un área, pero tarda más tiempo en medirla y necesita más espacio de almacenamiento.</p>
Aperture height and width (Altura y anchura de apertura)	<p>La apertura se utiliza para excluir de la medición partes no deseadas de la muestra y para evitar que llegue al detector luz no deseada.</p> <p>Imagine la apertura como una ventana rectangular por la que atraviesa el haz infrarrojo durante la medición.</p> <p>También puede establecer la altura, anchura y ángulo de rotación de la apertura en la vista de cámara.</p>

Parámetros del fondo y avanzados

Las áreas de los ajustes avanzados y del fondo ofrecen otras opciones que determinan cómo se adquieren y procesan los datos.

BACKGROUND

Use the fixed reference location on the RaptIR sample holder

Match sample scans Measure background before each region

Set background scans Measure background once for entire sample

ADVANCED

Zero fill Optical velocity (cm/sec) Gain

Apodization Beamsplitter Sample spacing

Mapping speed Detector

Range limits Max — Min Prompt for session name Atmospheric suppression

Tabla 4-2: Parámetros del fondo para microscopía

Parámetro	Descripción
Use the fixed reference location on the RaptIR sample holder (Usar ubicación de referencia fija en el portamuestras de RaptIR)	El portamuestras de RaptIR dispone de puntos de referencia integrados para los análisis de transmisión y reflexión. Seleccione esta opción para que se mueva automáticamente la platina hasta la ubicación de referencia tras capturar el mosaico inicial. Esta opción no está disponible si se selecciona Custom Mosaic (Mosaico personalizado) en la lista de Mosaic Capture (Captura de mosaico).
Match sample scans (Emparejar barridos de muestra)	Si está seleccionado, el número de barridos empleado para medir el fondo será igual al de barridos empleados para la muestra.
Set background scans (Ajustar barridos del fondo)	Seleccione esta opción para elegir un número de barridos distinto para el fondo.
Measure background before each region (Medir fondo antes de cada región)	Si está seleccionado, el software mide un fondo nuevo antes de cada región nueva de la muestra. Por ejemplo, si tiene tres regiones en la medición de la muestra, el software adquirirá un fondo nuevo antes de cada área. Tenga presente que se considera una región al conjunto de puntos que utiliza unos mismos parámetros de medición.

4. Guías de procedimientos

Parámetro	Descripción
Measure background once for entire sample (Medir fondo una vez para toda la muestra)	Con esta opción seleccionada, se adquiere un fondo nuevo únicamente cuando cambian los parámetros de medición. Por ejemplo, si esta opción está seleccionada y mide tres áreas en una sola adquisición de muestra y las tres utilizan los mismos parámetros de medición, solo se adquiere un fondo.

A continuación se describen los parámetros avanzados:

Tabla 4-3: Parámetros avanzados de medición para microscopía

Parámetro	Descripción
Zero fill (Rellenar con ceros)	<p>Interpola puntos de datos entre los puntos de datos adquiridos. No supone un aumento de la resolución real de los datos, pero sí puede suavizar rasgos afilados y mejorar la forma de la línea de un espectro.</p> <p>Adquiera los espectros de muestra y de fondo usando el mismo ajuste de Zero fill (Rellenar con ceros).</p> <p>Opciones</p> <ul style="list-style-type: none"> • None (Ninguno): no se rellena con ceros. • 1: Se agrega un punto de datos entre cada punto de datos adquirido. • 2: Se agregan tres puntos de datos entre cada punto de datos adquirido.
Optical velocity (cm/sec) (Velocidad óptica [cm/s])	Determina la velocidad óptica del interferómetro. El valor predeterminado depende del tipo de detector en uso y solo es posible cambiarlo en algunos espectrómetros.
Gain (Ganancia)	Establezca la amplificación de la señal del detector. A mayor ganancia, más señal, pero también aumenta el ruido. La ganancia óptima depende del experimento.
Apodization (Apodización)	<p>La apodización se refiere a una función matemática que se aplica a los datos del haz simple para reducir o quitar lóbulos laterales de los picos, que pueden aparecer debido a que el interferograma no es un conjunto de datos infinito.</p> <p>Una apodización fuerte reduce más ruido, pero también puede disminuir la resolución de los datos y los picos ensanchados.</p> <p>Puede consultar la descripción de cada una de las opciones en "Funciones de apodización".</p>
Beamsplitter (Divisor de haz)	Si el instrumento tiene varios divisores de haz instalados, aquí puede seleccionar uno de ellos. Si tiene instalado en el espectrómetro el ABX, una vez que lo haya configurado, podrá seleccionarlo aquí.

Parámetro	Descripción
Sample spacing (Espaciado de muestras)	<p>El espaciado de muestras indica la frecuencia con que se muestrea el interferograma.</p> <p>Un ajuste más bajo del espaciado de muestras permite medir un intervalo de frecuencias más extenso, mientras que un mayor espaciado de muestras es muy útil cuando se mide con velocidad óptica muy alta o cuando el espejo se mueve demasiado rápido para que la medición de IR pueda seguir el ritmo.</p> <ul style="list-style-type: none"> • 0.5 (0,5): la señal de IR se mide cada vez que pasa por cero y en los puntos superior e inferior de la onda de la señal de láser. Este ajuste permite un intervalo de datos mucho más amplio. • 1: la señal de IR se mide cada vez que pasa por cero en la longitud de onda del láser. Use este ajuste para ampliar el intervalo más allá de los 7899 números de onda. • 2: la señal de IR se mide cada dos veces que pasa por cero. Es muy útil cuando se utilizan velocidades ópticas muy rápidas, pero el intervalo máximo medido debe ser inferior a 7900.
Mapping speed (Velocidad de mapeo)	Una velocidad alta es buena para la mayoría de aplicaciones, pero podría intentar la velocidad Normal si necesita mejorar la calidad de los datos.
Detector (Detector)	Muestra el detector del microscopio que se encuentra instalado.
Range limits (Límites del intervalo)	Establece los límites de la gama de frecuencias, en número de ondas, que incluye el espectro adquirido.
Prompt for session name (Preguntar nombre de sesión)	Si está seleccionada, el software solicita que se introduzca un nombre de sesión nuevo al comenzar cada nueva sesión.
Atmospheric suppression (Supresión atmosférica)	<p>Suprime los efectos del vapor de agua y el dióxido de carbono en los espectros adquiridos.</p> <p>En general, es mejor controlar las condiciones atmosféricas utilizando un espectro de fondo actual. Esta función no es necesaria si se mide el fondo con frecuencia o las condiciones atmosféricas cambian despacio.</p> <p>Use esta función únicamente si mide el fondo con poca frecuencia o hay cambios bruscos de las condiciones atmosféricas.</p>

4.4.3 Capturar un mosaico

Un mosaico es una imagen visual de la superficie de la muestra. La cámara captura una serie de imágenes pequeñas de alta resolución y las une para hacer un solo mosaico, lo que permite contar con una imagen grande de la superficie de la muestra para realizar el análisis. El mosaico funciona como área de trabajo del análisis, donde es posible examinar regiones de interés y especificar áreas y puntos para la adquisición de datos de IR.

En general, cuando se analiza una muestra, se adquiere una imagen de mosaico de aumento bajo con un objetivo de 4 o 10 aumentos, se ajustan los parámetros como corresponda y, si es necesario, se procede a capturar un mosaico de gran aumento de un área más pequeña con un objetivo de 15 o 30 aumentos. Una vez capturado un mosaico, se dibujan regiones o seleccionan partículas y se inicia la medición de datos.

Puede capturar un mosaico automáticamente al iniciar la sesión, o manualmente desde la vista de sesión.

Tipos de mosaico

Existen dos tipos de mosaicos:

- Bajo aumento (4x o 10x). Comience el análisis con la captura de un mosaico de bajo aumento. Dispondrá de una visión global más amplia de la superficie de la muestra.
- Alto aumento (15x o 30x). Si es necesario, capture un mosaico de alto aumento de una área de interés más pequeña. El mosaico de alto aumento proporciona una imagen mejor, pero tarda más en adquirirse.

Capturas automática y manual

Puede capturar un mosaico automáticamente al comenzar la sesión, o bien capturarlo manualmente habiendo precisado más los ajustes de medición con anterioridad.

Mosaicos de bajo aumento

◆ Para capturar un mosaico automáticamente

1. Desde el panel de control, seleccione una opción de la lista de **Mosaic Capture (Captura de mosaico)**. Si escoge una opción distinta de «Mosaico personalizado», el software capturará el mosaico automáticamente al comenzar la sesión.
2. Por lo general, debe seleccionar **Autofocus before capture (Autoenfocar antes de capturar)** antes de empezar su sesión. Con esta opción seleccionada, el software enfoca automáticamente la muestra y optimiza la iluminación para obtener el mejor mosaico.
3. Seleccione **Start Session (Iniciar sesión)**. La sesión comienza y el software captura automáticamente el mosaico.

◆ Para capturar un mosaico manualmente

1. Si no ha comenzado una sesión, en el panel de control, seleccione **Custom Mosaic (Mosaico personalizado)** de la lista Mosaic capture (Captura de mosaico). A continuación, haga clic en **Start Session (Iniciar sesión)**.
2. En la vista de sesión, utilice la vista de cámara y desplace la platina a la posición que desee.
3. Asegúrese de que esté seleccionado el objetivo de aumento más bajo.
4. Haga clic en **Capture Mosaic (Capturar mosaico)**.
5. Para agregar a su mosaico de bajo aumento, asegúrese de que la herramienta Capture Mosaic (Capturar mosaico) muestra el objetivo de bajo aumento.
 - a. Seleccione la herramienta **Mosaic (Mosaico)** y dibuje el área de la captura.
 - b. Haga clic en **Capture Mosaic (Capturar mosaico)**

Mosaicos de alto aumento

Para poder capturar un mosaico de alto aumento, necesita capturar primero uno de bajo aumento.

◆ **Para capturar un mosaico de alto aumento**

1. En la vista de sesión, seleccione la herramienta de mosaico en la barra de herramientas flotante.
2. Haga clic y arrastre para dibujar un rectángulo en el mosaico de bajo aumento. Este es el área donde se capturará el mosaico de alto aumento.
3. Haga clic en **Change Objective (Cambiar objetivo)** para seleccionar la opción de alto aumento (por lo general, 15x), si aún no está seleccionada.
4. Seleccione **Capture Mosaic (Capturar mosaico)**.

El mosaico de alto aumento se dibuja encima del mosaico anterior y en la pestaña del mosaico del panel de resultados se agrega una imagen en miniatura.

Instantáneas

Una instantánea es una imagen individual de la superficie de la muestra tal como se ve en la vista de cámara.

◆ **Para capturar una instantánea**

1. En la vista de sesión, abra la vista de cámara.
2. Haga clic en la herramienta de instantánea. La instantánea se agrega a la pestaña de mosaicos.

Examinar mosaicos

Utilice las herramientas de navegación para acercar y alejar la imagen y ver áreas distintas del mosaico.

Vista aérea de mosaico

La vista aérea muestra una imagen de alto nivel del mosaico. Al hacer zoom para acercar la vista del mosaico, la vista aérea muestra la parte que se está mirando de la superficie de la muestra.

También puede utilizar la vista aérea para navegar por el mosaico. Haga clic en una área de la vista aérea para desplazarse a esa ubicación. Haga clic y arrastre el borde de la región enfocada para acercarla o alejarla.

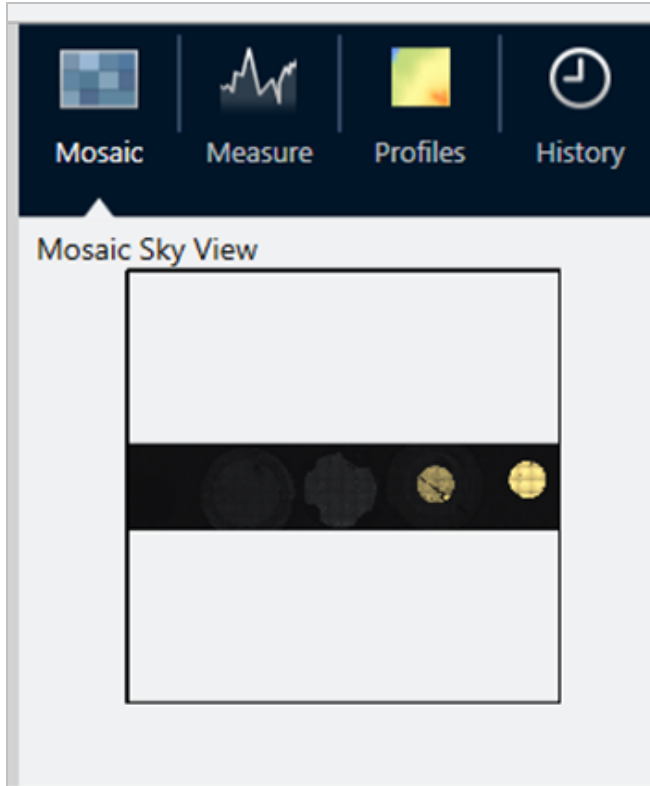

Herramientas de navegación

- Para acercar y alejar la imagen
 - Utilice la rueda de desplazamiento del ratón para acercar o alejar el mosaico.
 - Una vez acercado ligeramente, puede utilizar la vista aérea de mosaico para acercarlo o alejarlo más. Haga clic y arrastre el borde de la región enfocada en la vista aérea para agrandarla o disminuirla.
- Para ver áreas distintas del mosaico, seleccione la herramienta de panorámica. Con la herramienta de panorámica seleccionada, haga clic y arrastre para mover la imagen del mosaico.

4.4.4 Analizar muestras

Medir un espectro de fondo

Antes de adquirir datos de la muestra debe medir el fondo. El fondo es una medición de las condiciones de muestreo del instrumento que se realiza sin tener ninguna muestra presente. Después de medir el fondo y la muestra, los datos de la muestra se contrastan con la medición del fondo para crear el espectro final de la muestra.

La idoneidad de la ubicación y el material depende del tipo de muestra y de la aplicación. En la siguiente tabla se incluyen sugerencias acerca de la adquisición de fondos.

4. Guías de procedimientos

Tipo de muestra y aplicación	Sugerencia de fondo
Transmisión, muestra suspendida en aire	Aire
Transmisión, muestra en placa de sal	Área de la placa de sal donde no haya material de la muestra
Transmisión, muestra en celda de compresión	Cristal de KBr (u otro haluro) en la misma celda de compresión junto a la muestra
Reflexión especular	Espejo o metal pulido
Reflexión difusa	KBr triturado, papel de lija u otro material irregular no absorbente de infrarrojo
Reflexión-absorción	Espejo o metal pulido, o área del portamuestras donde no haya material de la muestra
ATR	Aire

◆ Para medir un espectro de fondo

1. Inicie una sesión y capture un mosaico de bajo aumento.
2. En la barra de herramientas flotante, seleccione la herramienta Background (Fondo).
3. Haga clic en el mosaico, en el punto donde desea medir el fondo. En el panel de espectros se mostrará un espectro de haz simple en directo. Para mover el punto del fondo, haga clic en el mosaico de nuevo.
4. Cuando esté satisfecho con el espectro de haz simple del fondo, haga clic en Accept Background (Aceptar fondo).
5. Haga clic en Measure Background (Medir fondo). Se adquiere el espectro de fondo. Una vez adquirido, se agrega a la pestaña Fondo de las pestañas Espectros.

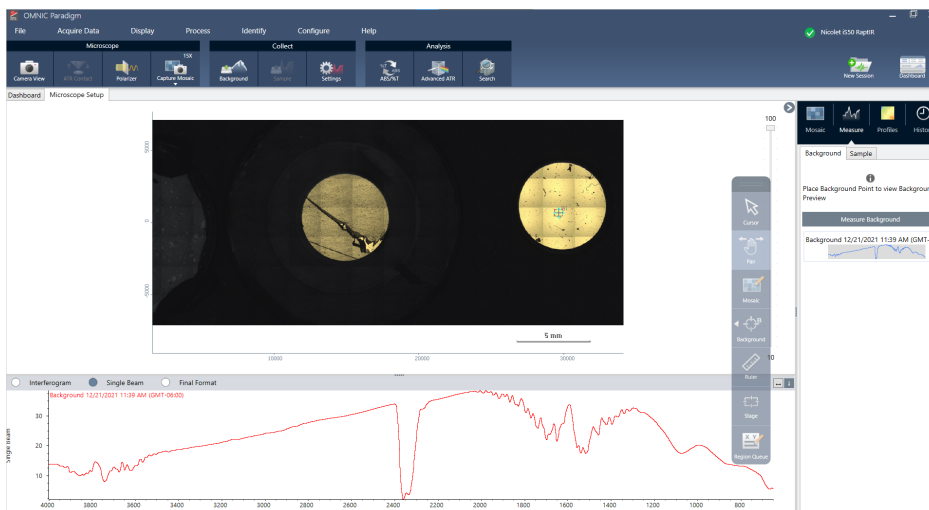

Cuando termine la medición del fondo, puede proceder a colocar áreas, líneas y puntos para medir la muestra.

4. Guías de procedimientos

Si va a medir varias área en un período de tiempo prolongado, sustituya la medición del fondo con regularidad. En general, debería contar siempre con una medición reciente del fondo antes de medir la muestra.

Analyze particles (Analizar partículas)

Utilice las herramientas de análisis de partículas para localizar, caracterizar e identificar micropartículas.

◆ Para analizar partículas

1. Preparar la muestra
2. En el panel de control, seleccione **Analyze particles (Analizar partículas)**.

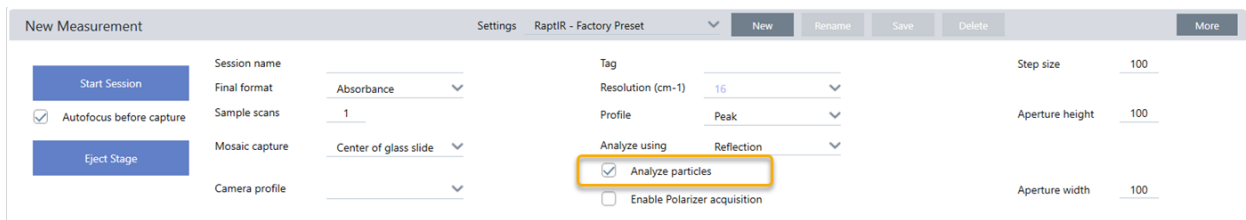

3. ["Capturar un mosaico"](#)
4. En la vista de sesión, revise el mosaico y realice los cambios de iluminación y enfoque necesarios. Capture un mosaico de alto aumento si es necesario.
5. ["Medir un espectro de fondo"](#).
6. Analizar partículas
 - a. Seleccione la herramienta de Análisis de partículas, y haga clic y arrastre para dibujar un rectángulo en el mosaico. Esta es la región de interés, donde el software detectará partículas. Una vez dibujada la región, se abre el panel de Análisis de partículas.

4. Guías de procedimientos

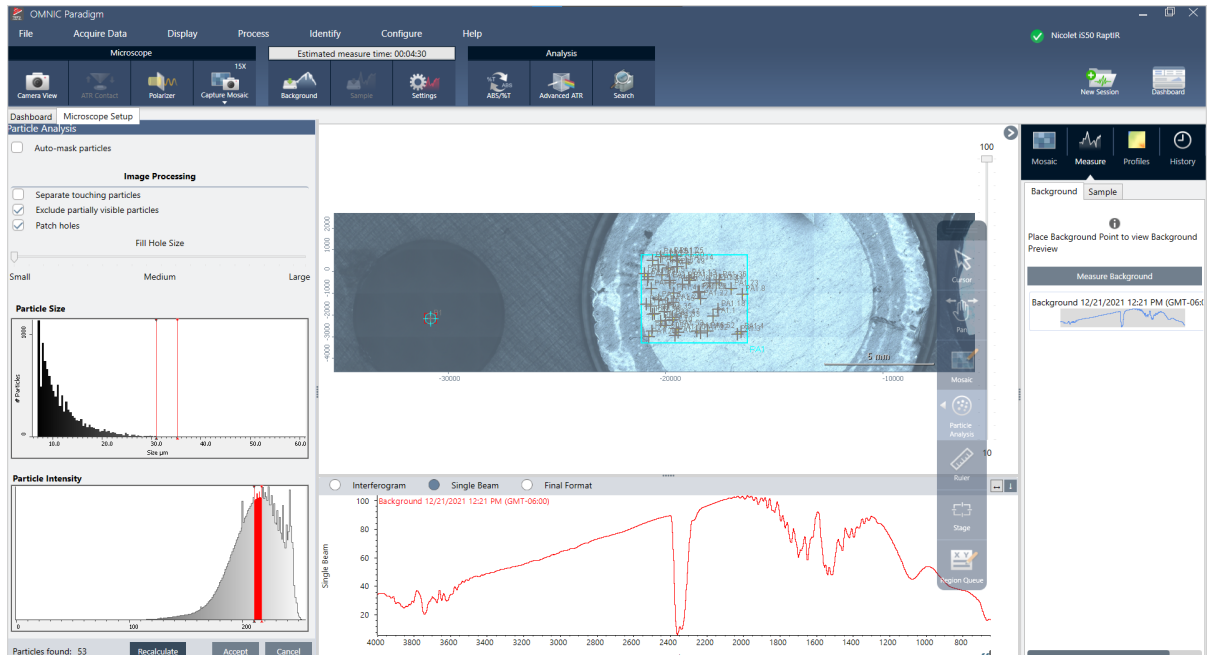

- b. Precise su selección con las opciones y las herramientas de selección. Tras actualizar los parámetros para actualizar las partículas, seleccione **Recalculate (Recalcular)**. Consulte en los manuales y tutoriales de OMNIC Paradigm las explicaciones detalladas de los parámetros y herramientas de análisis de partículas.
- c. Cuando esté satisfecho con la selección, haga clic en **Accept (Aceptar)**. Así se guardan los parámetros de selección, pero aún no se han medido los datos.
- d. Haga clic en **Muestra**.

Analizar áreas, puntos y líneas

Puede crear una imagen química de un área de la superficie de la muestra si especifica una o más áreas para analizar. También puede medir líneas o puntos concretos con la herramienta de línea y la herramienta de punto. Puede medir áreas, líneas y puntos a la vez.

Medir áreas, líneas y puntos

La medición de áreas, líneas y puntos requiere la captura previa de un mosaico y la medición del fondo.

◆ Para analizar áreas, puntos y líneas

1. ["Capturar un mosaico"](#)
2. ["Medir un espectro de fondo"](#).

4. Guías de procedimientos

3. Especifique las áreas, líneas y puntos que analizar. Puede agregar varios puntos, líneas y áreas a un mismo análisis.

Para analizar	Seleccionar esta herramienta	Seguir estos pasos
Áreas		<ol style="list-style-type: none">1. Seleccione la herramienta de área.2. Haga clic y arrastre en el mosaico para dibujar el área.
Líneas		<ol style="list-style-type: none">1. Seleccione la herramienta de línea.2. Haga clic y arrastre para dibujar una línea.
Puntos		<ol style="list-style-type: none">1. Seleccione la herramienta de punto.2. Haga clic para agregar un punto.

Utilice la herramienta de cursor para seleccionar o eliminar áreas, puntos y líneas.

4. Cuando haya terminado de agregar áreas, líneas y puntos, haga clic en **Sample (Muestra)**.

Cuando haya terminado la medición, vea los resultados en la nueva pestaña.

Uso del polarizador

Los microscopios con opción de polarizador incluyen distintos polarizadores para la luz visible y la infrarroja.

Por cada fuente de luz, el microscopio incluye dos filtros de polarización, denominados polarizador y analizador.

- Polarizer (Polarizador): colocado entre la fuente de luz y la muestra
- Analyzer (Analizador): colocado entre la muestra y la cámara u oculares y el detector

Cuando se utiliza el polarizador, se puede insertar solo el polarizador, para la luz polarizada en un plano, o el polarizador y el analizador, para la luz polarizada cruzada. El polarizador y el analizador se pueden girar juntos o por separado.

Uso del polarizador y analizador

Para utilizar los polarizadores, comience por ver la muestra en la vista de cámara. Aquí, puede obtener una vista previa de los parámetros del polarizador y ajuste el polarizador de luz visible y el analizador.

Si obtiene una vista previa de la muestra en la vista de cámara le ayuda a encontrar los parámetros ideales para usarlos durante la medición de la muestra.

◆ **Para utilizar el polarizador y analizador en la vista de cámara**

1. En el panel de control, seleccione Enable Polarizer acquisition (Activar adquisición con polarizador).

Con esta opción seleccionada, las regiones se miden con el polarizador. Si no cambia los ajustes, se utilizan los ajustes del polarizador y analizador predeterminados. En caso de cambiar de parecer durante la sesión, puede activar y desactivar el polarizador antes de adquirir datos.

2. Comience su sesión de microscopía como siempre, usando los tipos de análisis de transmisión o reflexión. No puede utilizar el polarizador cuando use el tipo de análisis de ATR.
3. En la vista Microscopy Setup (Configuración de microscopía), abra la Camera View (Vista de cámara) y vaya a la pestaña Polarizer (Polarizador).

Figura 4-1: Pestaña del polarizador en la vista de cámara

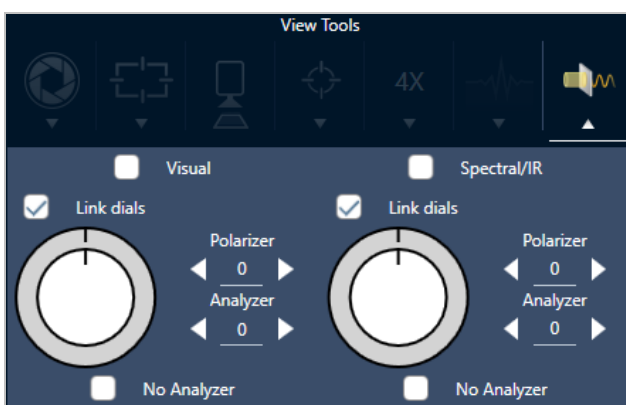

4. Seleccione Visual para utilizar el polarizador de luz visible. Seleccione Spectral/IR (Espectral/IR) para utilizar el polarizador de IR.
 - Observe la imagen de la muestra en la vista de cámara mientras ajusta los parámetros del polarizador de luz visible.
 - Para obtener una vista previa de los ajustes del polarizador IR, active la vista de espectros en directo y observe el espectro.

Tabla 4-1: Parámetros del polarizador en la Camera View (Vista de Cámara)

Parámetro	Descripción
Visual	Selecciónelo para activar el polarizador visual.
Spectral/IR (Espectral/IR)	Selecciónelo para activar polarizador IR.
Link dials (Vincular diales)	Si seleccionado, el polarizador y analizador giran a la misma velocidad. Al cambiar el ángulo de uno, cambia también el otro.
Ángulo del polarizador	Establezca el ángulo del polarizador.

Parámetro	Descripción
Ángulo del analizador	Establezca el ángulo del analizador.
No analyzer (Sin analizador)	Si está seleccionado, el analizador se retira de la trayectoria del haz y solo se utiliza el polarizador. («Luz polarizada plana»)

Adquirir datos de IR con el polarizador

Cuando se mide la muestra con el polarizador activado, puede medirse de dos maneras:

- Medir toda la región con el polarizador (y el analizador) con un único ángulo fijo.
- Girar automáticamente el analizador durante la medición y adquirir datos a intervalos concretos, por ejemplo cada 5 grados del giro.

Figura 4-2: Opciones de configuración del polarizador

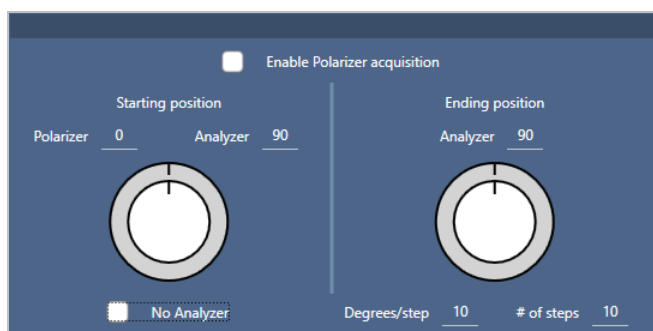

◆ Para adquirir datos con el polarizador y analizador

1. En la vista Microscopy Setup (Configuración de microscopía), haga clic en **Polarizer Setup (Configuración del polarizador)**, en la barra de herramientas, para ver los parámetros del polarizador.
2. Seleccione **Enable Polarizer acquisition (Activar adquisición con polarizador)**.
3. Repase y cambie los ajustes del polarizador.
 - Para utilizar un único ángulo fijo, establezca 1 como número de pasos. Se utilizará solo la posición inicial del analizador.
 - Para una adquisición escalonada...
 - a. Establezca el ángulo del polarizador.
 - b. Establezca los ángulos inicial y final de los analizadores.
 - c. Configure el **# of steps (N.º pasos)** o los **Degrees/step (Grados/paso)**.
5. Defina una o más regiones y mida la muestra con normalidad.

El punto del fondo se mide automáticamente en cada ángulo del analizador para alinearse con la muestra. Durante la adquisición de la muestra, cada punto se mide en todos los ángulos.

Tabla 2. Parámetros de adquisición del polarizador

Parámetro	Descripción
Enable Polarizer acquisition (Activar adquisición con polarizador)	Selecciónelo para utilizar el polarizador (y el analizador, si lo desea) en la adquisición de datos.
Starting position (Posición de inicio)	
Polarizer (Polarizador)	Ángulo fijo del polarizador.
Analyzer (Analizador)	Ángulo inicial del analizador. Si el número de pasos está fijado en 0, este será el único ángulo que se use.
No Analyzer (Sin analizador)	Selecciónelo para retirar el analizador de la trayectoria del haz y utilizar solo el polarizador.
Ending position (Posición de finalización)	
Analyzer (Analizador)	Ángulo final del analizador.
Degrees/step (Grados/paso)	Introduzca un valor en Degrees/step (Grados/paso) o en # of steps (N.º pasos). El otro valor se calcula automáticamente.
# of steps (N.º pasos)	Introduzca un valor en Degrees/step (Grados/paso) o en # of steps (N.º pasos). El otro valor se calcula automáticamente.

Examinar mejor los datos polarizados

Una vez adquiridos los datos con el polarizador, se muestran los resultados en la polarizador Análisis. Al revisar los datos adquiridos con el polarizador, puede utilizar el control deslizante de ángulo para ver la imagen del perfil en cada uno de los ángulos empleados en la adquisición.

Aplicar perfiles

Los ajustes de perfil definen el algoritmo matemático que se aplica a cada espectro en la medición, incluidas las regiones o puntos seleccionados, para crear una imagen química. El algoritmo convierte cada espectro en un número, que se representa con un color en la imagen química.

Para aplicar perfiles

Puede seleccionar un perfil predeterminado antes de iniciar una sesión y puede cambiar de perfil rápidamente tras medir los datos.

- Antes de comenzar la sesión, seleccione un perfil de la lista de Perfiles (Perfiles) del panel de control. Este es el primer perfil que se muestra tras medir áreas, líneas o puntos.
- Después de medir áreas, líneas o puntos, seleccione la pestaña Profiles (Perfiles) y elija una opción en la lista de **Profile type (Tipo de perfil)**. Haga clic en **Update (Actualizar)**, para aplicar los cambios.

A continuación se describen los tipos de perfil disponibles.

Perfil	Descripción
Correlation (Correlación)	<p>El perfil de Correlation (Correlación) muestra la correlación entre cada punto de la muestra en la imagen química y el espectro de correlación seleccionado.</p> <p>Cada color de la escala de intensidad del perfil representa un grado de correlación con el espectro de correlación.</p>
Area (Área)	<p>El perfil Peak Area (Área de pico) muestra el área corregida del pico especificado para cada punto de la muestra en la imagen química. Los colores de la imagen química representan el área relativa del pico especificado en cada punto de la muestra. Un valor de intensidad más alto (más cerca del topo de la escala de intensidad) indica un área de pico más grande.</p>
Peak (Pico)	<p>El perfil Peak (Pico) muestra la altura corregida del pico especificado para cada punto de la muestra en la imagen química. Los colores de la imagen química representan la intensidad relativa del pico especificado en cada punto de la muestra. Un valor de intensidad más alto (más cerca del topo de la escala de intensidad) indica un pico más grande.</p>
Area Ratio (Relación de áreas)	<p>El perfil de Relación de áreas de pico muestra la relación de las áreas corregidas de los dos picos especificados para cada punto de la muestra en la imagen química. Usar la relación de dos picos, le permite observar:</p> <ul style="list-style-type: none"> • Cambios en el material de la muestra (algunos picos crecerán mientras otros podrían disminuir). • Cambios en dos componentes de la muestra. • Cambios en el área de pico normalizada respecto a otro pico, para asegurarse de que las variaciones físicas (el foco, por ejemplo) no originan variaciones en el área del pico medido. • Información sobre el número de capas presentes y la calidad de los materiales en una muestra con capas como el grafeno. <p>Los colores de la imagen química representan el relación entre las áreas relativas de los picos especificados. Un valor de intensidad más alto (más cerca del topo de la escala de intensidad) indica una relación de áreas de pico más grande.</p>

Perfil	Descripción
Peak Ratio (Relación de picos)	El perfil de Relación de alturas de pico muestra la relación de las alturas corregidas de los dos picos especificados para cada punto de la muestra en la imagen química. Los colores de la imagen química representan el relación entre las alturas relativas de los picos especificados. Un valor de intensidad más alto (más cerca del topo de la escala de intensidad) indica una relación de alturas de pico más grande.
Chemigram (Quimigrama)	El perfil de Chemigram (Quimigrama) muestra el área sin corregir de la región especificada para cada punto de la muestra en la imagen química. Los colores de la imagen química representan el área relativa bajo la región especificada en cada punto de la muestra. Un valor de intensidad más alto (más cerca del topo de la escala de intensidad) indica un área de pico más grande.
Peak position (Posición de pico)	El perfil de Posición de pico muestra el cambio en la ubicación de un pico especificado a lo largo del eje X. La medición se basa en el pico máximo de una región especificada para cada punto de la muestra en la imagen química. Los colores y sus valores de eje X correspondientes de la escala de intensidad del perfil indican las ubicaciones relativas del pico máximo en la región especificada.
Peak width (Anchura de pico)	El perfil de Anchura de pico muestra la anchura del pico especificado para cada punto de la muestra en la imagen química. La medición se basa en la anchura total del pico a la altura especificada. Los colores de la imagen química representan la anchura relativa del pico especificado en cada punto de la muestra. Un valor de intensidad más alto (más cerca del topo de la escala de intensidad) indica un pico más ancho.
Quant (Cuant)	<p>Utilice una técnica analítica de personalización creada con el software TQ Analyst.</p> <p>Para establecer un método, vaya a Identify > Quantify Setup (Identificar > Configuración de cuantificación) y seleccione un archivo QNT.</p> <p>Consulte el contenido de la ayuda del software TQ Analyst para obtener información sobre el desarrollo y la calibración de métodos.</p>
MCR	El perfil MCR localiza componentes en los datos de la muestra basándose en sus espectros de componentes puros (calculados) y muestra su ubicación en la imagen química.

Perfiles de sesión y favoritos

Puede guardar los ajustes de perfil como perfiles de sesión o favoritos.

- En Favoritos (Favoritos) se guardan ajustes que se desean utilizar en todas las sesiones futuras. Por ejemplo, si utiliza con frecuencia un perfil de posición de picos que usa la misma ubicación, puede guardar el perfil con esa posición de picos como Favorito para no tener que especificar la posición cada vez que utilice el perfil.
- Los perfiles de sesión se guardan solo con los datos de la sesión. Cuando vuelva a abrir la sesión en otro momento, los ajustes del perfil continuarán estando presentes, pero no estarán disponibles en otras sesiones. Resulta útil si se desea guardar ajustes del perfil con una sesión determinada, pero no se espera utilizar dichos ajustes con asiduidad.

◆ Para guardar los ajustes de perfil

1. En la pestaña Perfiles (Perfiles), seleccione un tipo de perfil y establezca las opciones necesarias.
2. Introduzca un nombre y haga clic en **Save (Guardar)**.
3. Para mover un perfil Favorito a los perfiles de sesión, en la pestaña Favoritos (Favoritos) debe seleccionar el perfil y hacer clic en **Save to session (Guardar en sesión)**.

Examinar mejor las mediciones en la vista Spectra (Espectros)

Cuando se vean los resultados de la medición en la vista de la sesión, es posible que quiera explorar un espectro concreto con más detalle con herramientas no disponibles en la vista de la sesión. Afortunadamente, puede guardar con facilidad un espectro en sus mediciones y, a continuación, abrirla en la vista Spectra (Espectros).

◆ Para ver un espectro de su análisis de sesión en la vista Spectra (Espectros)

1. En la pestaña de la vista Session Analysis (Análisis de sesión), seleccione la herramienta Cursor y haga clic en un punto que desee analizar.
2. Abra el panel de espectros, si no está abierto ya, para ver el espectro en el punto seleccionado.
3. Haga clic con el botón derecho en el espectro y seleccione Add selected spectrum to dashboard measurements (Agregar espectro seleccionado a mediciones del panel de control). Tenga en cuenta la posición X e Y del espectro, como se muestra en el panel de espectros.
4. Haga clic en el icono Dashboard (Panel de control) para volver al panel de control.
5. En Measurements (Mediciones), encuentre su espectro. El espectro se nombra usando la posición X e Y.
6. Haga clic con el botón derecho en el espectro y ábralo en la vista Spectra (Espectros).

4.4.5 Informar de los resultados del análisis de microscopía

Crear y personalizar informes de microscopía

Tras analizar una muestra, puede imprimir o guardar un informe para registrar los resultados.

◆ Para crear un informe de microscopía

1. Desde la pestaña Session Analysis (Análisis de sesión), vaya a **File > Create Report (Archivo > Crear informe)**.
2. Introduzca un título para el informe, seleccione un formato y elija una plantilla. Las plantillas disponibles dependen del tipo de análisis que lleve a cabo.
3. Para personalizar el informe, seleccione **Options (Opciones)** y elija los elementos que incluirá o excluirá.
4. Haga clic en **Create (Crear)**.

4.5 Mediciones de FT-Raman

El software OMNIC Paradigm es compatible con el módulo Raman y un espectrómetro compatible para medir y analizar los datos de FT-Raman.

Para obtener información detallada sobre el uso del módulo Raman, incluidas las instrucciones sobre la medición de muestras, consulte la guía del usuario del Módulo Raman para el software OMNIC Paradigm.

4.5.1 Ajustes para las mediciones de FT-Raman

Establezca el módulo Raman como la posición de la muestra para visualizar los ajustes correspondientes e iniciar su sesión de FT-Raman. Seleccione More (Más) para ver más ajustes.

Tabla 4-1: Ajustes para la medición con el módulo Raman

Parámetro	Descripción
Autofocus before capture (Autoenfocar antes de capturar)	Selecciónelo para enfocar automáticamente la muestra al comenzar la sesión.
Session name (Nombre de sesión)	Nombre de los datos de la sesión. Este nombre se utiliza en los datos guardados y, si está instalado el software Security Suite, en el seguimiento de auditoría. El nombre predeterminado es la fecha y hora de comienzo de la sesión.
Tag (Etiqueta)	Agregue una etiqueta a la sesión. Las etiquetas permite localizar y filtrar más tarde las sesiones guardadas.
Sample scans (Barridos de la muestra)	Número de barridos adquiridos en cada punto de la muestra. Cuantos menos barridos, más rápida es la adquisición de datos, pero pueden tener más ruido.

Parámetro	Descripción
Mosaic capture (Captura de mosaico)	<p>Indique el tipo de mosaico que se debe capturar automáticamente al iniciar la sesión.</p> <p>Para iniciar la sesión sin adquirir un mosaico, seleccione Custom Mosaic (Mosaico personalizado).</p> <p>Los mosaicos de gran tamaño requieren gran cantidad de espacio en el disco duro para almacenarse y mucho tiempo para adquirirse. Para ahorrar espacio de disco y tiempo de medición, capture un mosaico únicamente de la parte de la muestra que necesite para el análisis.</p>
Resolution (cm-1) (Resolución [cm-1])	<p>Como en fotografías y videos, a mayor resolución, detalles más precisos de los datos espectrales. Por ejemplo, una mejor resolución puede distinguir entre dos picos muy cercanos, mientras que una baja resolución podría juntarlos.</p> <p>Mientras más pequeño sea el valor, mejor será la resolución, pero también más larga será la medición.</p>
Optical velocity (Velocidad óptica)	Determina la velocidad óptica del interferómetro. El valor predeterminado depende del tipo de detector en uso y solo es posible cambiarlo en algunos espectrómetros.
Final format (Formato final)	Seleccione la forma en que se mostrarán los datos. Las opciones son Raman shift (Desplazamiento de Raman) o Interferogram (Interferograma).
Range limits (Límites del intervalo)	Establece los límites de la gama de frecuencias, en número de ondas, que incluye el espectro adquirido.
Aperture (Apertura)	<p>Controla la intensidad de la radiación infrarroja que llega a la muestra.</p> <p>La apertura solo se puede cambiar cuando se usan espectrómetros con aperturas ajustables.</p> <p>En general, una mayor apertura mejora la relación señal-ruido, mientras que las aperturas más reducidas mejoran la estabilidad y precisión. Las aberturas pequeñas son mejores para las mediciones de alta resolución.</p> <p>Podría necesitar usar aperturas reducidas para adquirir espectros verdaderos de alta resolución.</p>
Zero fill (Rellenar con ceros)	<p>Interpola puntos de datos entre los puntos de datos adquiridos. No supone un aumento de la resolución real de los datos, pero sí puede suavizar rasgos afilados y mejorar la forma de la línea de un espectro.</p> <p>Adquiera los espectros de muestra y de fondo usando el mismo ajuste de Zero fill (Rellenar con ceros).</p> <p>Opciones</p> <ul style="list-style-type: none"> • None (Ninguno): no se rellena con ceros. • 1: Se agrega un punto de datos entre cada punto de datos adquirido. • 2: Se agregan tres puntos de datos entre cada punto de datos adquirido.
Beamsplitter (Divisor de haz)	Seleccione un divisor de haz.

Parámetro	Descripción
Gain (Ganancia)	Establezca la amplificación de la señal del detector. A mayor ganancia, más señal, pero también aumenta el ruido. La ganancia óptima depende del experimento.
Apodization (Apodización)	<p>La apodización se refiere a una función matemática que se aplica a los datos del haz simple para reducir o quitar lóbulos laterales de los picos, que pueden aparecer debido a que el interferograma no es un conjunto de datos infinito.</p> <p>Una apodización fuerte reduce más ruido, pero también puede disminuir la resolución de los datos y los picos ensanchados.</p> <p>Puede consultar la descripción de cada una de las opciones en "Funciones de apodización".</p>
Detector	Seleccione el detector que se está utilizando.
Sample spacing (Espaciado de muestras)	<p>El espaciado de muestras indica la frecuencia con que se muestrea el interferograma.</p> <p>Un ajuste más bajo del espaciado de muestras permite medir un intervalo de frecuencias más extenso, mientras que un mayor espaciado de muestras es muy útil cuando se mide con velocidad óptica muy alta o cuando el espejo se mueve demasiado rápido para que la medición de IR pueda seguir el ritmo.</p> <ul style="list-style-type: none"> • 0.5 (0,5): la señal de IR se mide cada vez que pasa por cero y en los puntos superior e inferior de la onda de la señal de láser. Este ajuste permite un intervalo de datos mucho más amplio. • 1: la señal de IR se mide cada vez que pasa por cero en la longitud de onda del láser. Use este ajuste para ampliar el intervalo más allá de los 7899 números de onda. • 2: la señal de IR se mide cada dos veces que pasa por cero. Es muy útil cuando se utilizan velocidades ópticas muy rápidas, pero el intervalo máximo medido debe ser inferior a 7900.
Prompt for session name (Preguntar nombre de sesión)	Si está seleccionada, el software solicita que se introduzca un nombre de sesión nuevo al comenzar cada nueva sesión.
Automatic purge shutters (Obturadores de purga automáticos)	Seleccione esta opción para activar los obturadores de purga automáticos.
Purge shutter delay (sec) (Retardo del obturador de purga [seg])	Defina una duración para el retardo del obturador de purga en segundos.

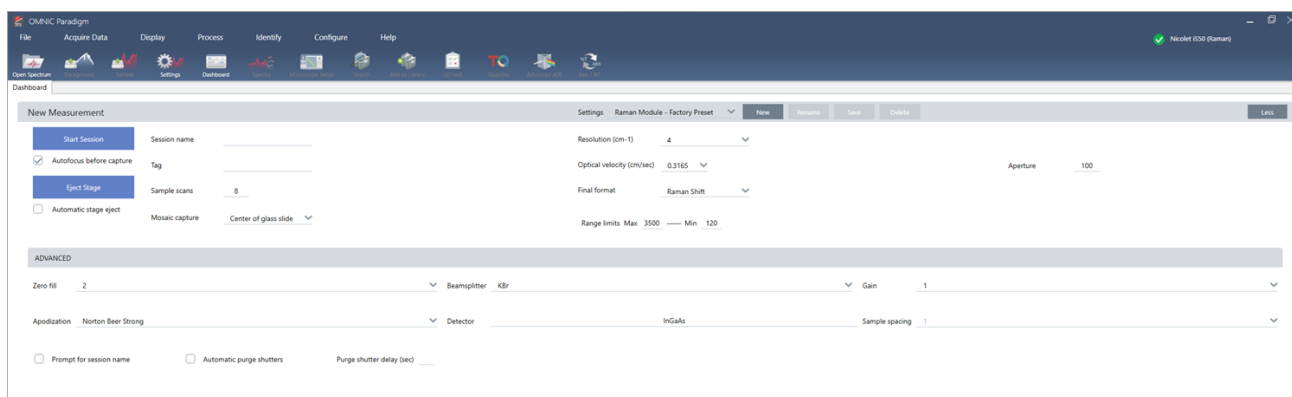
4.5.2 Trabajar con la vista de FT-Raman

Cuando inicie una sesión de FT-Raman, la pestaña de adquisición se abre y muestra la vista de adquisición de Raman. Esta vista se divide en cuatro áreas principales: la barra de herramientas, los controles del módulo Raman, el mosaico y el panel de Mosaic (Mosaico), Measure (Medición) e History (Historial).

4. Guías de procedimientos

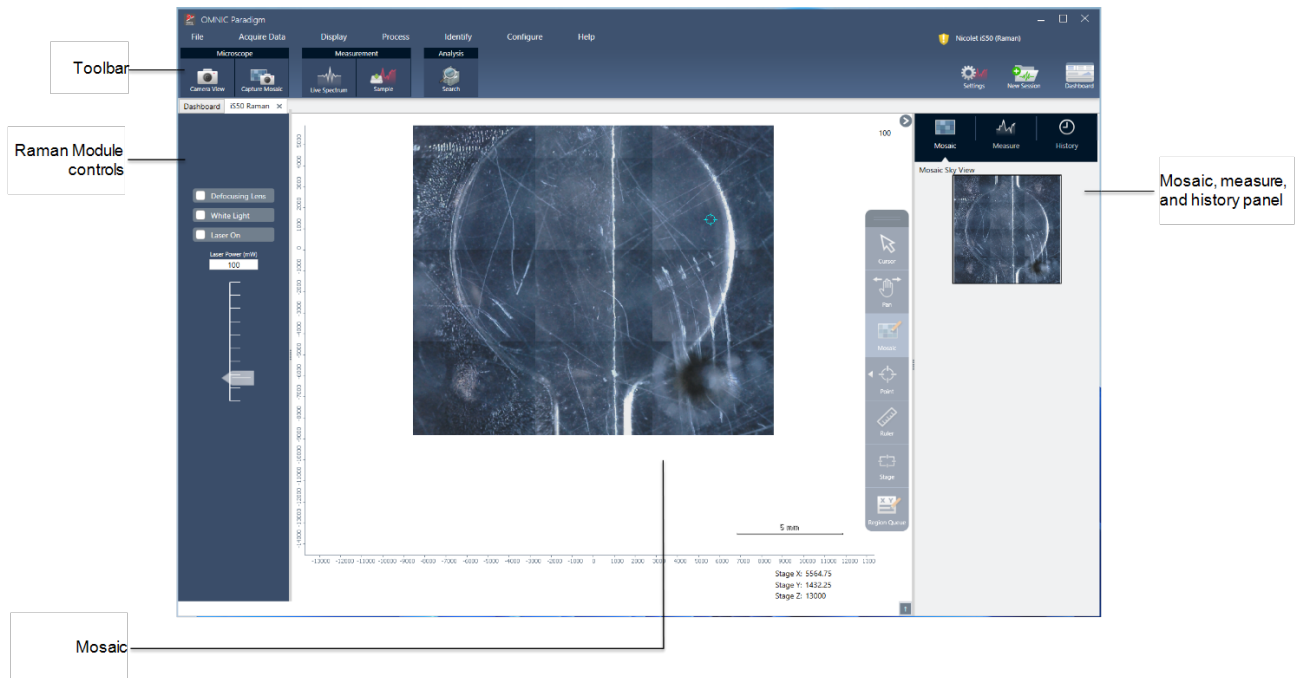

Barra de herramientas

La barra de herramientas contiene herramientas para visualizar su muestra y los datos espectrales.

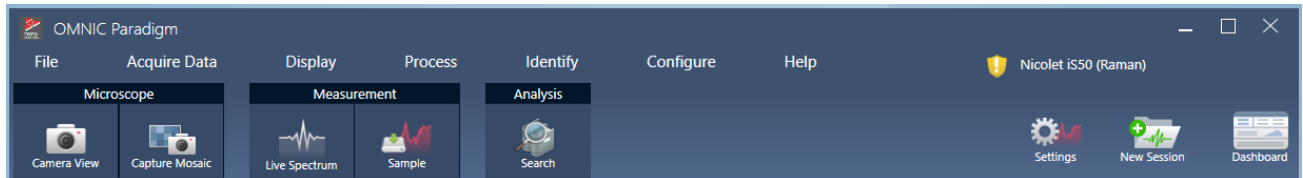

- **Camera view (Vista de cámara):** active la vista de cámara en directo para ver la imagen de la cámara de la muestra y para mover la platina.
- **Capture mosaic (Capturar mosaico):** seleccione esta opción para capturar las imágenes que están unidas para que se conviertan en la imagen de mosaico.
- **Live spectrum (Espectro en tiempo real):** active la vista del espectro en directo. Utilice esta herramienta para visualizar la señal en la ubicación actual de la platina.
- **Sample (Muestra):** después de colocar sus puntos de muestras, seleccione esta herramienta para iniciar la medición de su muestra.
- **Search (Búsqueda):** Realice una búsqueda por correlación en la medición seleccionada actualmente.

Controles del módulo Raman

Este panel incluye herramientas para el láser y la luz en el módulo Raman. Para obtener más información sobre el uso de estos ajustes y herramientas, consulte la guía del usuario del módulo Raman.

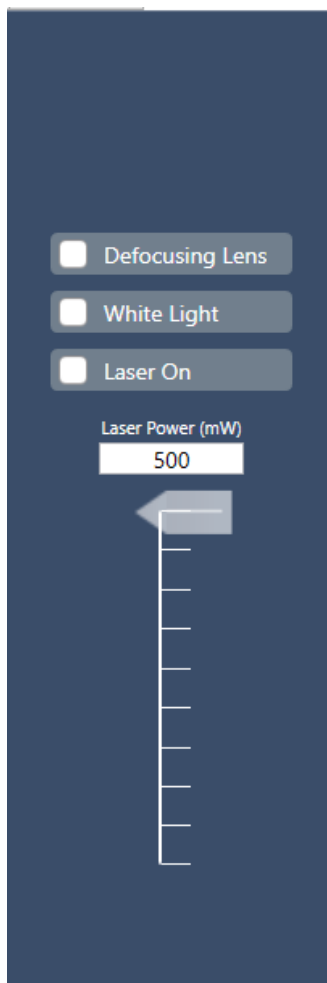

- Defocusing lens (Lente de desenfoque): seleccione esta opción para activar la lente de desenfoque.
- White light (Luz blanca): seleccione esta opción para activar la fuente de luz blanca.
- Laser on (Láser encendido): seleccione esta opción para activar el láser.
- Laser power (Potencia del láser): utilice este control deslizante para controlar la potencia del láser.

Mosaico

Un mosaico es una imagen visual de la superficie de la muestra. La cámara captura una serie de imágenes pequeñas de alta resolución y las une para hacer un solo mosaico, lo que permite contar con una imagen grande de la superficie de la muestra para realizar el análisis. El mosaico funciona como área de trabajo del análisis, donde es posible examinar regiones de interés y especificar áreas y puntos para la adquisición de datos.

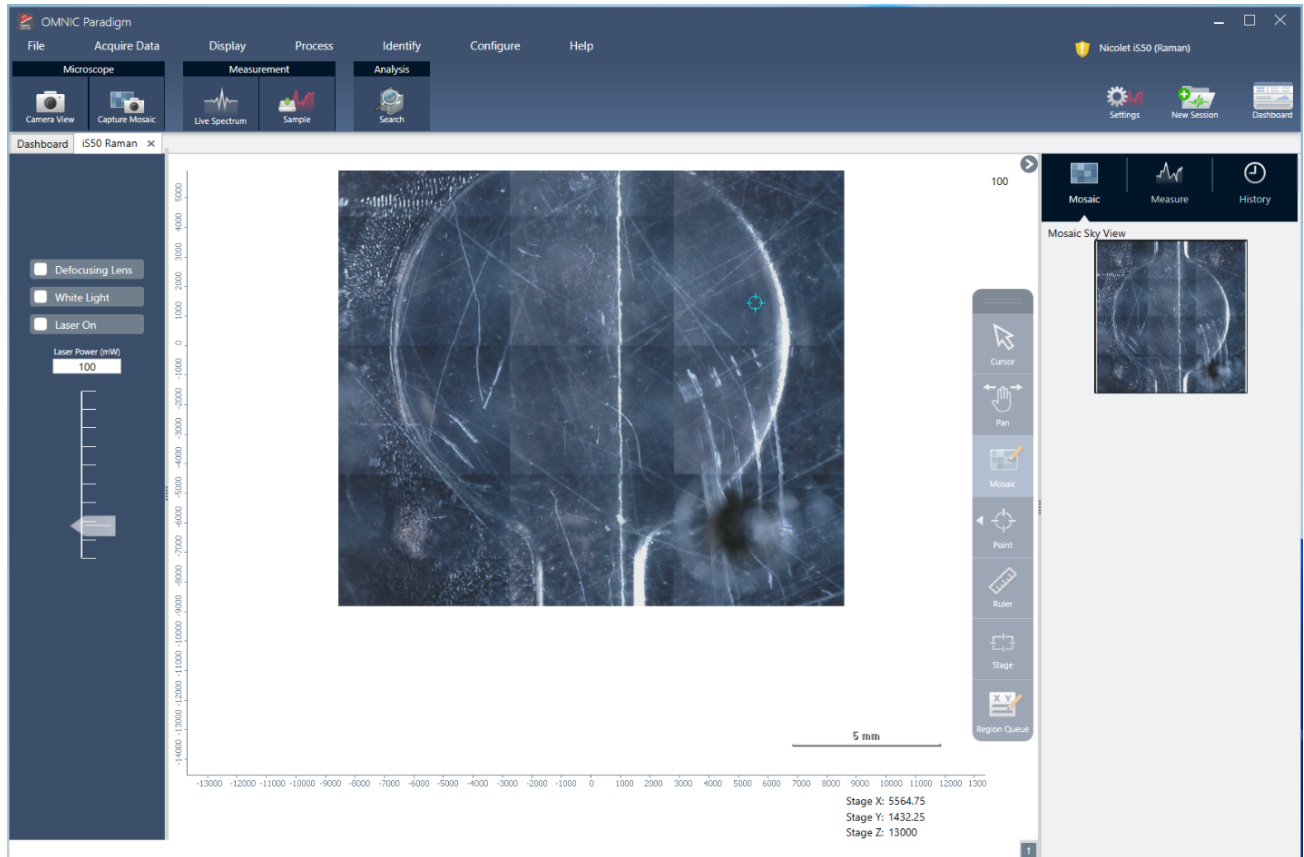

- Posición de la platina: estas coordenadas indican la posición exacta de la platina.
- Barra de herramientas flotante: esta barra de herramientas contiene herramientas para trabajar con la imagen de mosaico. En esta parte, puede encontrar herramientas para mover la imagen o la platina, indicar sus puntos de medición y mucho más.

Cursor

Utilice la herramienta Cursor para seleccionar puntos y regiones en el mosaico.

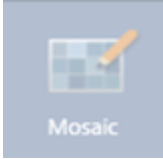
4. Guías de procedimientos

 <p>Pan</p>	Pan (Panorámica)	Utilice la herramienta Pan (Panorámica) para mover la imagen de mosaico y para ver áreas distintas de la muestra.
 <p>Mosaic</p>	Mosaic (Mosaico)	Con esta herramienta, puede trazar un área para añadirla al mosaico. Seleccione Capture Mosaic (Capturar mosaico) después de trazar el área.
 <p>Point</p>	Point (Punto)	Haga clic sobre el mosaico para añadir un punto de adquisición. Puede añadir uno o varios a su medición y puede visualizar los detalles sobre cada punto en la cola de regiones.
 <p>Ruler</p>	Ruler (Regla)	Haga clic y arrastre para trazar una línea y medir las características de su muestra. La longitud de la medición aparece cerca de las coordenadas de la platina.
 <p>Stage</p>	Stage (Platina)	Utilice esta herramienta para mover la platina. Haga clic en un lugar del mosaico para desplazar la platina hasta dicha ubicación.
 <p>Region Queue</p>	Region Queue (Cola de regiones)	La cola de regiones le muestra información sobre todas las regiones o puntos de medición que ha indicado en el mosaico.

El panel de Mosaic (Mosaico), Measure (Medición) e History (Historial).

- **Pestaña Mosaic (Mosaico):** muestra la vista aérea del mosaico. Puede utilizar esta herramienta para hacer zoom y desplazarse por la imagen de mosaico.
- **Pestaña Measure (Medición):** la pestaña de medición le muestra la lista de las regiones o puntos que se han medido. Seleccione una medición para ver el espectro y para resaltar el punto en el mosaico.
- **Pestaña History (Historial):** la pestaña de historial incluye los pasos de procesamiento y otros cambios que se han realizado para que tenga conocimiento de la forma en que los datos han cambiado desde la medición original.

Uso de la vista de cámara con el módulo Raman

Utilice la vista de cámara para controlar la imagen visual de la muestra y enfocarla.

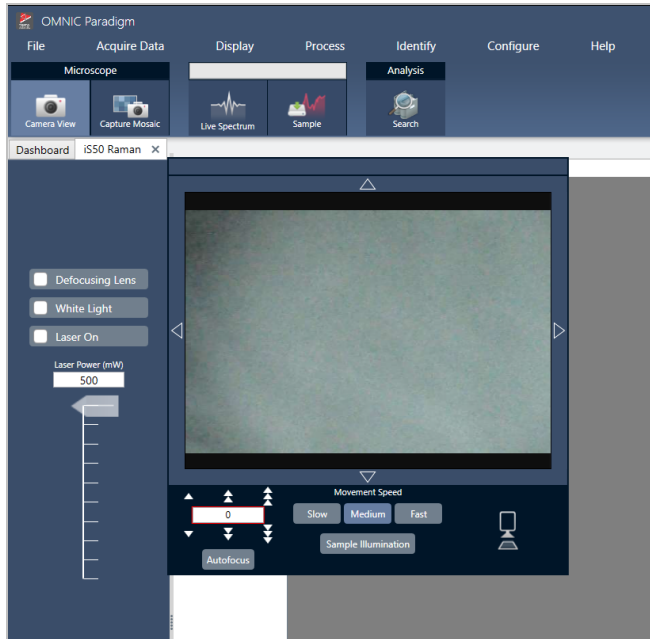

- **Controles de movimiento:** seleccione las flechas que están a los lados de la imagen visual para mover la platina en una de esas direcciones.
- **Velocidad:** la velocidad determina la rapidez con la que se moverá la platina. Utilice Slow (Lento) para que los movimientos sean muy finos.
- **Sample illumination (Iluminación de muestra):** active la luz para ver la muestra.
- **Altura y autoenfoco de la platina:** utilice las flechas de altura de la platina para mover la platina hacia arriba o hacia abajo. También puede introducir un valor preciso si conoce la posición de precisión hacia donde se moverá la platina. Seleccione Autofocus (Autoenfocar) para enfocar automáticamente la imagen visual.
- **Capture snapshot (Captura de pantalla):** seleccione esta opción para guardar una imagen individual de captura de pantalla de la muestra como aparece en la vista de cámara.

Vista del espectro en tiempo real

La vista del espectro en tiempo real muestra la señal en directo en la posición actual de la platina. Puede visualizar el interferogram (interferograma) o el espectro de final format (formato final). Seleccione Measure Now (Medir ahora) y guarde el espectro en esta ubicación.

Figura 4-1: La vista del espectro en tiempo real

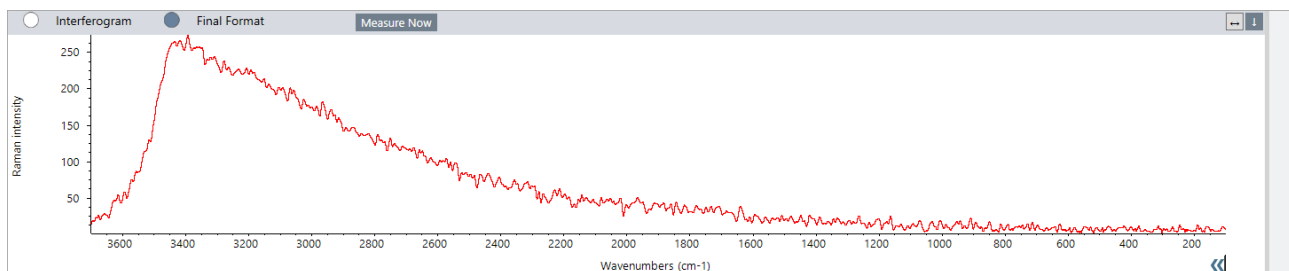

4.5.3 Analizar y procesar los datos de FT-Raman

Puede realizar una búsqueda por correlación en la vista de análisis de FT-Raman para identificar las mediciones desconocidas.

◆ **Para realizar una búsqueda por correlación en su sesión de FT-Raman**

1. Cuando la medición esté terminada, vaya a la pestaña **Measure (Medir)**.
2. Seleccione una medición.
3. En la barra de herramientas, seleccione **Search (Buscar)**.

La mejor coincidencia aparece en el panel de espectros.

Nota El resultado no se guarda, así que si selecciona otra medición, debe volver a realizar la búsqueda para ver el resultado.

Sugerencia Si desea guardar sus resultados de búsqueda o ver más detalles sobre los resultados, [envíe el espectro al panel de control y, a continuación, ábralo en la vista de espectros](#).

◆ **Para aplicar otros tipos de procesamiento a sus datos, abra la sesión en la pestaña de análisis.**

1. Guarde y cierre su sesión.
2. En el panel de control, vaya a la lista de sesiones y abra la sesión guardada.

En la nueva pestaña, ahora puede seleccionar mediciones e ir al menú **Process (Procesar)** para elegir otros pasos de procesamiento. Si ha aplicado otros procesamientos, aparecerán en la pestaña **History (Historial)**.

4.5.4 Examinar más espectros de FT-Raman en la vista de espectros

Puede guardar una medición de la vista de análisis de Raman como una medición en el panel de control. Esto es útil para compartir una sola medición o para abrir la medición en la vista Spectra (Espectros), donde puede aplicar el conjunto completo de herramientas de procesamiento y análisis.

Haga clic con el botón derecho en el panel de espectros y seleccione **Add selected spectrum to dashboard measurements (Agregar espectro seleccionado a mediciones del panel de control)**. El espectro se guarda en la posición X y Y del panel de control como el nombre de medición.

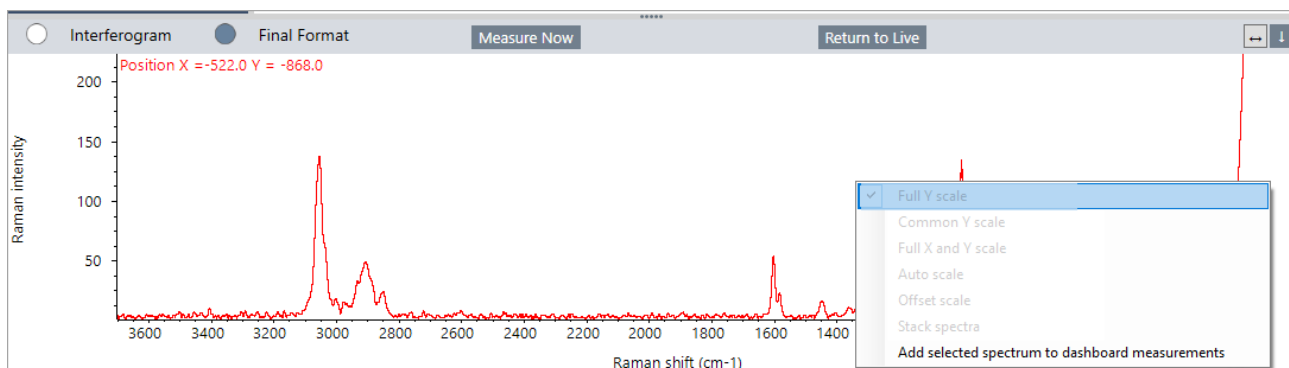

4.5.5 Crear informes de FT-Raman

Para crear un informe del análisis de FT-Raman, se deben seguir los mismos pasos para crear otros tipos de informes en el software OMNIC Paradigm. Consulte “Crear y compartir informes, y exportar datos” para obtener más información sobre la creación de informes.

◆ Para crear un informe para la sesión de Raman

1. Desde la vista de análisis de FT-Raman, vaya a File > Create Report (Archivo > Crear informe).
2. En la ventana Create Report (Crear informe), seleccione una plantilla y un formato. A continuación, seleccione Create (Crear).

4.6 Utilizar diagramas de flujo

Utilice diagramas de flujo para automatizar sus tareas, asegurarse de que el análisis y el procesamiento se llevarán exactamente de la misma manera todas las veces.

4.6.1 Acerca de los diagramas de flujo

Puede utilizar las funciones del diagrama de flujo del software OMNIC Paradigm para automatizar procedimientos importantes y tareas frecuentes. Un diagrama de flujo es una serie de operaciones de software que puede ponerse en marcha con el clic de un botón. Las operaciones de software se representan con mosaicos, que se pueden arrastrar y soltar en el lienzo del diagrama de flujo del software OMNIC Paradigm software. Puede especificar parámetros para la adquisición de datos, proporcionar instrucciones a los operadores y definir con antelación el procesamiento, la generación de informes y el archivado de los datos. Una vez creado un diagrama de flujo, los operadores pueden utilizarlo las veces que quieran para seguir exactamente los mismos pasos cada vez.

Este artículo ofrece una descripción general de las siguientes herramientas y funciones básicas de los diagramas de flujo:

- Panel de diagramas de flujo
- Ventana de ejecución de diagramas de flujo
- Editor de diagramas de flujo

Panel de diagramas de flujo

El panel de diagramas de flujo siempre está disponible en la parte inferior del panel de control de OMNIC Paradigm. Utilice este espacio para presentar una vista previa y ejecutar los diagramas de flujo creados, y para abrir el Editor de diagramas de flujo a fin de modificar o crear diagramas de flujo.

Figura 4-1: Panel de diagramas de flujo en el panel de control de OMNIC Paradigm

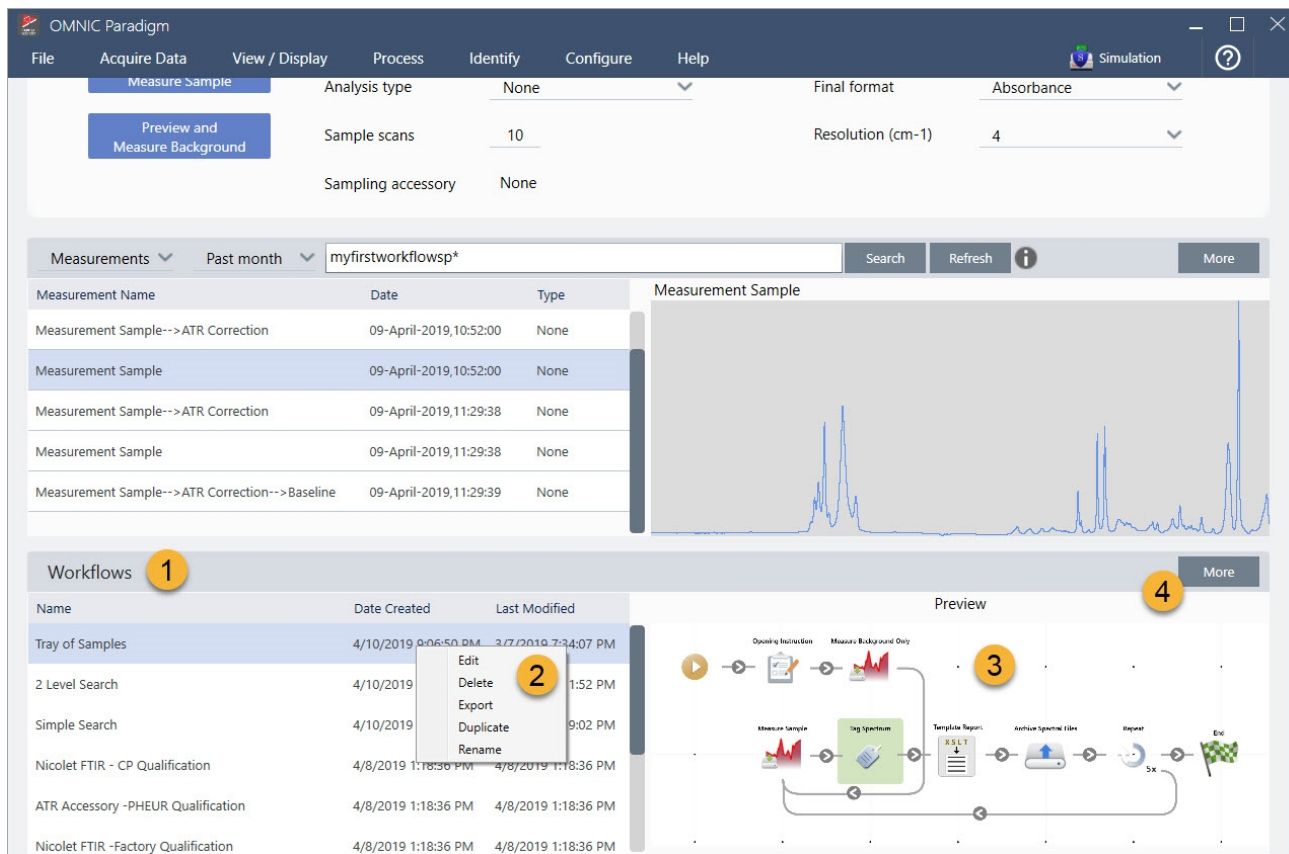

1. Diagramas de flujo más recientes (hacer clic una vez para una vista previa, dos veces para abrirlos)
2. Hacer clic con el botón derecho para ver más opciones del diagrama de flujo
3. Vista previa del diagrama de flujo seleccionado
4. Ampliar o reducir el panel de diagramas de flujo

Tabla 4-1:

Trabajo con diagramas de flujo existentes desde el panel de diagramas de flujo

Para hacer esto...	Actuar así
Seleccionar y abrir vista previa de un diagrama de flujo	Haga clic una vez en el nombre del diagrama de flujo.
Probar o ejecutar un diagrama de flujo	Haga clic con el botón derecho en el diagrama de flujo y seleccione Run (Ejecutar). Se abrirá la ventana Run Workflow (Ejecutar diagrama de flujo), donde puede avanzar por las tareas del diagrama de flujo.
Modificar, cambiar de nombre, duplicar, eliminar o exportar el diagrama de flujo seleccionado	Haga clic con el botón derecho del ratón y elija una opción del menú contextual.

Ventana de ejecución de diagramas de flujo

Utilice la ventana de ejecución de diagramas de flujo para probar o ejecutar un diagrama de flujo. Para abrir la ventana de ejecución de diagramas de flujo, haga clic con el botón derecho en un diagrama de flujo y seleccione Run (Ejecutar).

Figura 4-2: Hacer clic con el botón derecho en el diagrama de flujo y seleccionar Run (Ejecutar)

The 'Measurements' section displays a table with the following data:

Measurement Name	Date	Type
Mon Jan 14 16:04:32 2019 (GMT-06:00)	04-April-2019,11:47:54	None
4/4/2019 11:30:45 AM	04-April-2019,11:30:57	None
4/4/2019 11:30:32 AM	04-April-2019,11:30:44	None
4/4/2019 8:14:14 AM	04-April-2019,08:14:28	None
*PTFE	03-April-2019,05:07:00	None

To the right of the table is a spectral plot labeled 'PE' showing several peaks. Below the 'Measurements' section is the 'Workflows' section, which contains a table with the following data:

Name	Date Created	Last Modified
Tray of Samples	4/8/2019 12:31:12 AM	3/7/2019 7:34:07 PI
Simple Search	4/8/2019 12:31:01 AM	3/7/2019 7:19:02 PI
Measure Only Quant with Poly	4/8/2019 12:30:37 AM	3/7/2019 7:32:57 PI
Nicolet Any KBr - Factory	4/3/2019 1:50:48 PM	4/3/2019 1:50:48 PI
Nicolet Any KBr - CP	4/3/2019 1:50:48 PM	4/3/2019 1:50:48 PI
2 Level SearchCopy	4/5/2019 4:56:55 PM	4/5/2019 5:06:01 PI

A yellow circle with the number '1' is placed over the 'Tray of Samples' workflow name. To the right of the 'Workflows' table is a 'Preview' section showing a flowchart of the workflow process, including steps like 'Measure Sample', 'Tag Spectrum', 'Template Report', 'Attach Spectral Files', 'Report', and 'End'.

1. Diagrama de flujo seleccionado (doble clic para abrirlo)

En la ventana Run Workflow (Ejecutar diagrama de flujo), utilice el botón de flecha para pasar a la tarea siguiente del diagrama de flujo. El diagrama de flujo se ejecutará exactamente como se haya diseñado, con las tareas y los mensajes del operador mostrados según lo indicado.

Figura 4-3: Ventana de ejecución de diagramas de flujo

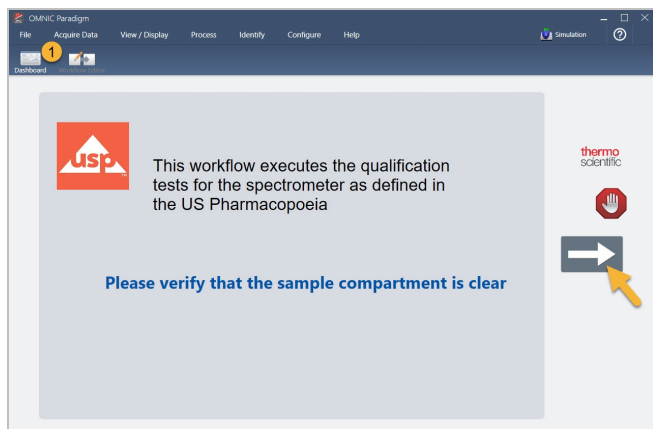

Para detener el diagrama de flujo y volver al panel de control, haga clic en el botón Stop (Parar) de la ventana Play Workflow (Reproducción de diagramas de flujo). (Si el diagrama de flujo no tiene botón Detener, haga clic en el botón Panel de control de la barra de herramientas para detener el diagrama de flujo.)

Editor de diagramas de flujo

El Editor de diagramas de flujo contiene todas las herramientas para la creación de diagramas de flujo, incluidos el menú, la barra de herramientas, la barra de selección de mosaicos y el lienzo del diagrama de flujo. Para abrir el Editor de diagramas de flujo, haga clic con el botón derecho en el nombre del diagrama de flujo, en el panel de control, y elija **Edit (Editar)** en el menú contextual.

También puede abrir el Editor de diagramas de flujo desde la ventana principal de OMNIC Paradigm, eligiendo:

menú **File > Workflows > Create Workflow (Archivo > Diagramas de flujo > Crear diagrama de flujo)**

El lienzo del diagrama de flujo es donde se seleccionan y establecen las tareas que desea que realice el diagrama de flujo, y da cohesión a las tareas que conforman el diagrama de flujo. El Editor de diagramas de flujo se abre con los mosaicos de «Inicio del diagrama de flujo» y «Fin del diagrama de flujo» mostrados en el lienzo. Los parámetros disponibles para cada mosaico del diagrama de flujo actual están en las secciones expandibles debajo del lienzo. A la derecha se encuentran las herramientas para desplazar, ampliar y restablecer la vista del lienzo. Sobre el lienzo se encuentra una práctica barra de herramientas.

Figura 4-4: Editor de diagramas de flujo

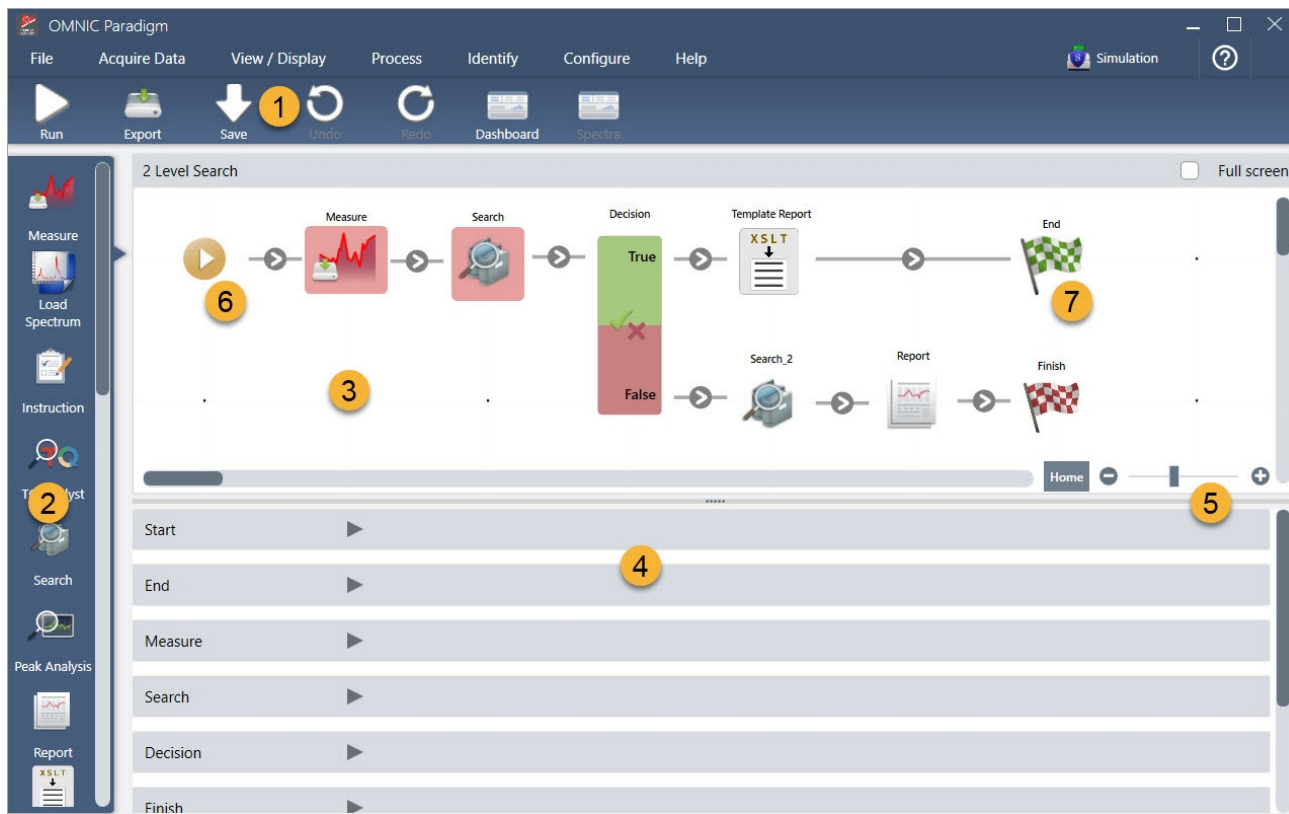

1. Barra de herramientas
2. Barra de selección de mosaicos
3. Lienzo
4. Parámetros de mosaicos
5. Herramientas para ajustar y restablecer el lienzo
6. Mosaico de inicio
7. Mosaico de fin

Cada tarea está representada por un mosaico a todo color en la barra de selección de mosaicos. Estos son algunos ejemplos de uso frecuente:

Las herramientas para crear, abrir y exportar diagramas de flujo se encuentran en el submenú de Workflow (Diagrama de flujo), disponible en el menú File (Archivo) de OMNIC Paradigm. Los diagramas de flujo de ejemplo, aquí disponibles, son un buen punto de partida, pero también puede crear un diagrama de flujo a partir de la historia de un espectro. Consulte los detalles en «Crear y ejecutar su primer diagrama de flujo».

Los mosaicos se pueden agregar, mover, copiar y eliminar hasta crear el diagrama de flujo deseado. Si desea más información, consulte el artículo «Edit a Workflow» (Modificar un diagrama de flujo).

4.6.2 Proteger con contraseña un diagrama de flujo

Bloquee un diagrama de flujo con una contraseña para que nadie más pueda modificarlo. Los diagramas de flujo bloqueados no se pueden modificar, eliminar ni duplicar, ni tampoco verse en vista previa. Los diagramas de flujo que están bloqueados sí se pueden cambiar de nombre y exportar.

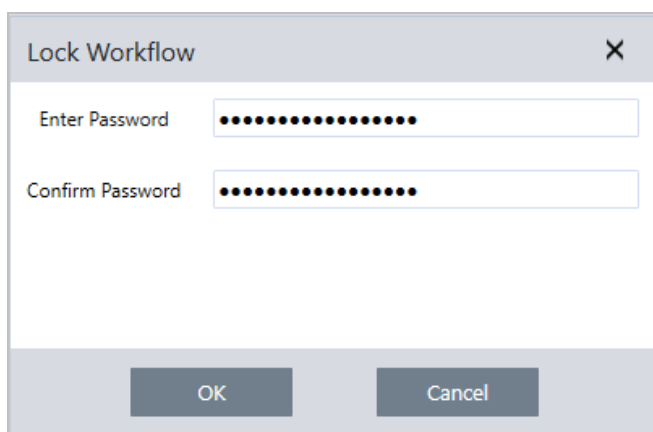

Bloquear y desbloquear un diagrama de flujo

Los diagramas de flujo se pueden bloquear y desbloquear únicamente desde la interfaz de escritorio del software OMNIC Paradigm.

◆ Para bloquear un diagrama de flujo

1. En el Editor de diagramas de flujo, seleccione **Lock (Bloquear)**.
2. Introduzca y confirme la contraseña y haga clic en **OK (Aceptar)**.
3. Guarde los cambios.

◆ Para desbloquear un diagrama de flujo

1. En el panel de control, haga clic con el botón derecho en el diagrama de flujo y seleccione **Unlock (Desbloquear)**.
2. Introduzca la contraseña adecuada y haga clic en **OK (Aceptar)**.

Restablecer una contraseña perdida

Si pierde u olvida la contraseña de un diagrama de flujo, puede restablecerla para desbloquear el diagrama de flujo.

Solo puede restablecer la contraseña de un diagrama de flujo si tiene una cuenta de Administrador en Windows. Para restablecer una contraseña, ejecute el software OMNIC Paradigm como administrador. Tenga presente que, cuando se utiliza el software Security Suite, aunque su cuenta tenga derechos de acceso al control de Reset Workflow Password (Restablecer contraseña de diagrama de flujo), deberá ejecutar OMNIC Paradigm como administrador.

◆ Para restablecer la contraseña de un diagrama de flujo

1. Desde el escritorio de Windows, en el menú Start (Inicio), vaya a Thermo Scientific > OMNIC Paradigm. Haga clic con el botón derecho en OMNIC Paradigm y seleccione **Run as administrator (Ejecutar como administrador)**
2. En OMNIC Paradigm, con la interfaz de escritorio, seleccione el diagrama de flujo bloqueado con la contraseña que se necesita restablecer.
3. Seleccione **File > Workflow > Reset Password (Archivo > Diagrama de flujo > Restablecer contraseña)**. Esta opción solo aparece cuando se ejecuta el software OMNIC Paradigm como administrador.

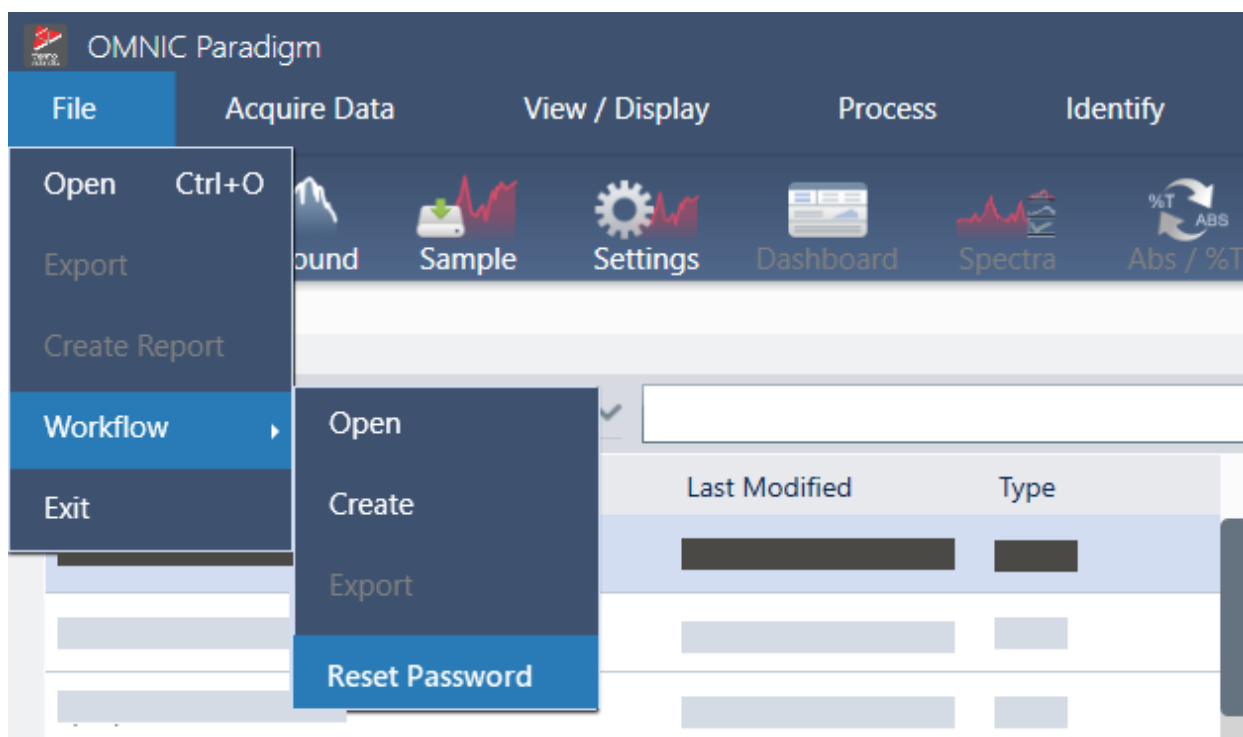

La contraseña se quita del diagrama de flujo y este queda desbloqueado.

4.6.3 Crear un diagrama de flujo de plantilla

Un diagrama de flujo de plantilla permite crear un diagrama de flujo individual que pueda ejecutarse con valores dinámicos en función de la situación. Por ejemplo, con un diagrama de flujo de plantilla puede crear un diagrama de flujo individual que pueda ejecutarse con accesorios de muestreo diferentes. Cuando el operador seleccione un accesorio, el diagrama de

4. Guías de procedimientos

flujo se actualizará automáticamente para utilizar los métodos cuantitativos, imágenes y variables pertinentes para el accesorio.

Para crear un diagrama de flujo de plantilla, utilice el mosaico de Workflow Table (Tabla de diagramas de flujo). Con el mosaico de Workflow Table (Tabla de diagramas de flujo), se importa una tabla de opciones y valores correspondientes de un archivo CSV. Esos valores se utilizan, a continuación, en el diagrama de flujo.

Con un mosaico de Workflow Table (Tabla de diagramas de flujo), puede...

- importar muchos archivos y variables a la vez
- permitir al operador seleccionar de una lista de opciones o automatizar la selección
- importar variables personalizadas o archivos de referencia externos, como imágenes o archivos QNT

El uso del mosaico de Workflow Table (Tabla de diagramas de flujo) requiere la compilación previa de un archivo CSV con los datos y opciones que se deseen incluir, configurar el mosaico de tabla de diagramas de flujo y utilizar los datos incluidos.

◆ Para crear un diagrama de flujo de plantilla con el mosaico de Workflow Table (Tabla de diagramas de flujo)

Paso 1: crear un archivo CSV para sus datos

1. Cree un archivo CSV para importarlo con el mosaico de Workflow Table (Tabla de diagramas de flujo).

Figura 4-1: El ejemplo siguiente muestra una tabla con tres opciones de accesorios.

	A	B	C	D	E	F
1	Accessory	images	values	quants		
2	Everest ATR	Everest.jpg	5	HexadecaneCoverage.qnt		
3	iD7 ATR	iD7.jpg	10	HexadecaneMatchR.qnt		
4	iD1 Transmission	iD1.jpg	20	PathlengthHexadecaneR.qnt		

- **Estructurar la tabla.** Cuando se crea la tabla, cada fila refleja una opción o categoría de valores relacionados. Por ejemplo, podría utilizar cada fila para un accesorio, y las columnas para los datos y archivos asociados con dicho accesorio. Cuando se desarrolla el diagrama de flujo, los encabezados de columna se utilizan como variables. Puede crear la tabla directamente como archivo CSV, pero podría ser más fácil trabajar con una tabla en un programa de hojas de cálculo y exportar los datos después a un archivo CSV.
- **Organizar los recursos externos.** Si utiliza recursos externos de referencia, como imágenes o archivos QNT, manténgalos bien organizados. Será mucho más fácil importarlos al mosaico de Workflow Table (Tabla de diagramas de flujo) y actualizarlos más tarde.

Figura 4-2: Mantenga organizados los recursos de referencia.

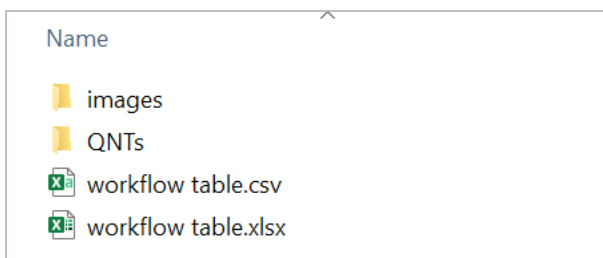

2. Guarde la tabla como archivo CSV.

Figura 4-3: La imagen muestra la tabla como archivo CSV.

```

1  Accessory, images, values, quants
2  Everest ATR, Everest.jpg, 5, HexadecaneCoverage.qnt
3  iD7 ATR, iD7.jpg, 10, HexadecaneMatchR.qnt
4  iD1 Transmission, iD1.jpg, 20, PathlengthHexadecaneR.qnt
    
```

Paso 2: crear el diagrama de flujo y configurar el mosaico de Workflow Table (Tabla de diagramas de flujo)

1. En el software OMNIC Paradigm, vaya a **File > Workflows > Create (Archivo > Diagramas de flujo > Crear)**. Asigne un nombre al diagrama de flujo y seleccione **OK (Aceptar)** para abrir el Editor de diagramas de flujo.
2. Agregue los mosaicos deseados al diagrama de flujo.
3. Agregue el mosaico de Workflow Table (Tabla de diagramas de flujo) al diagrama de flujo. La ubicación del mosaico de Workflow Table (Tabla de diagramas de flujo) depende de las necesidades de cada uno.

Figura 4-4: Este ejemplo de diagrama de flujo utiliza el mosaico de tabla de diagramas de flujo cerca del inicio.

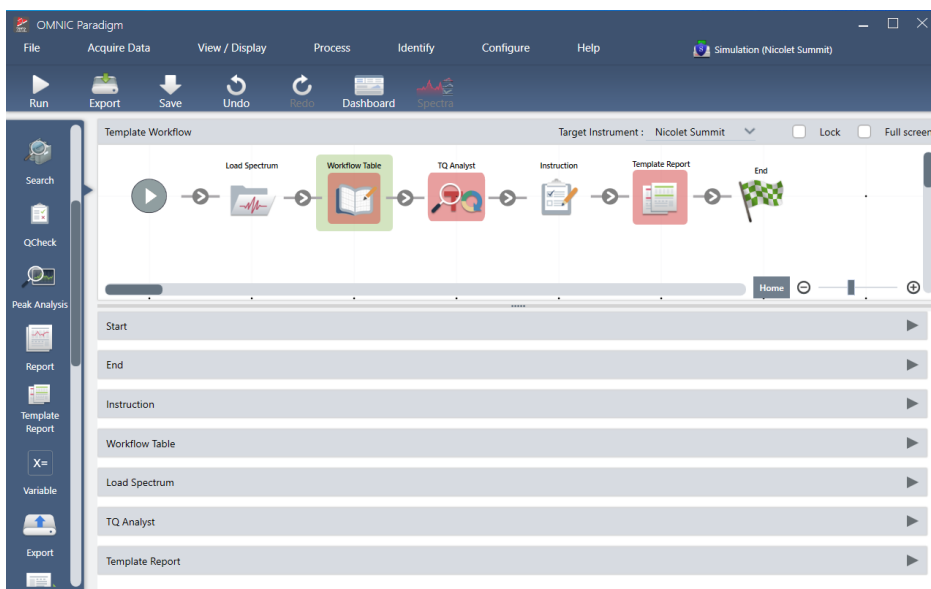

4. Haga doble clic en el mosaico de Workflow Table (Tabla de diagramas de flujo) para abrir los parámetros del mosaico.

4. Guías de procedimientos

5. Configure el mosaico de Workflow Table (Tabla de diagramas de flujo).

- a. Seleccione **Browse (Explorar)** y abra el archivo CSV.

Si el archivo CSV contiene referencias a archivos de imagen, QNT o SPA, el mosaico indicará que la plantilla espera otros archivos y ofrecerá un botón para agregar y gestionar archivos.

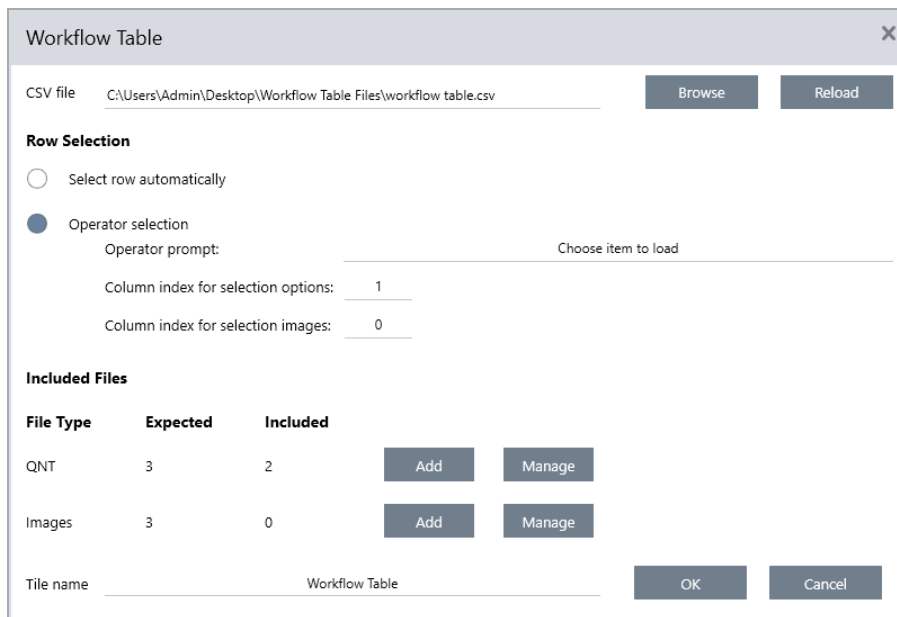

- b. Por cada categoría de archivos requeridos, seleccione el botón **Add (Agregar)** y abra los archivos asociados incluidos en el archivo CSV. El nombre de archivo debe coincidir exactamente con el incluido en el archivo CSV.

Figura 4-5: Estos archivos de imagen coinciden con los nombres de archivo del archivo CSV.

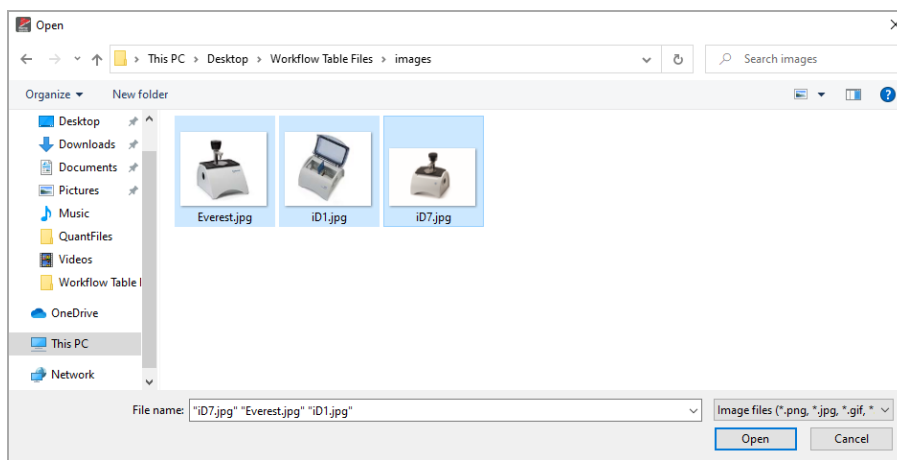

- c. Para pedir al operador que seleccione una opción, seleccione **Operator Selection (Selección del operador)** y elija una columna. El índice de columna de las opciones determina la columna de datos que se utiliza para las opciones presentadas al operador. La primera columna es la número 1. También puede especificar que las

opciones se muestren en una columna de imágenes. Ajuste el índice a 0 si no desea que se muestre una imagen. Para elegir una fila automáticamente, seleccione **Select row automatically (Seleccionar fila automáticamente)**. La primera fila es la número 1. Puede introducir un valor específico o utilizar una variable. Por ejemplo, utilice el mosaico de Variable para incrementar en 1 la variable Repeat_Count del mosaico de Repeat (Repetición); a continuación, utilice la nueva variable para crear un bucle automático por todas las opciones.

Paso 3: utilizar archivos importados y variables

1. Seleccione otro mosaico en el que necesite utilizar datos del mosaico de Workflow Table (Tabla de diagramas de flujo). El modo en que se utilicen los valores del mosaico de Workflow Table (Tabla de diagramas de flujo) depende de las necesidades específicas de cada uno. Tenga presente los siguientes ejemplos:
 - **Para utilizar un archivo QNT:** en los parámetros del mosaico de TQ Analyst, seleccione el icono + para seleccionar una variable. Seleccione la variable de la Tabla de diagramas de flujo que corresponda a los archivos QNT de su archivo CSV.

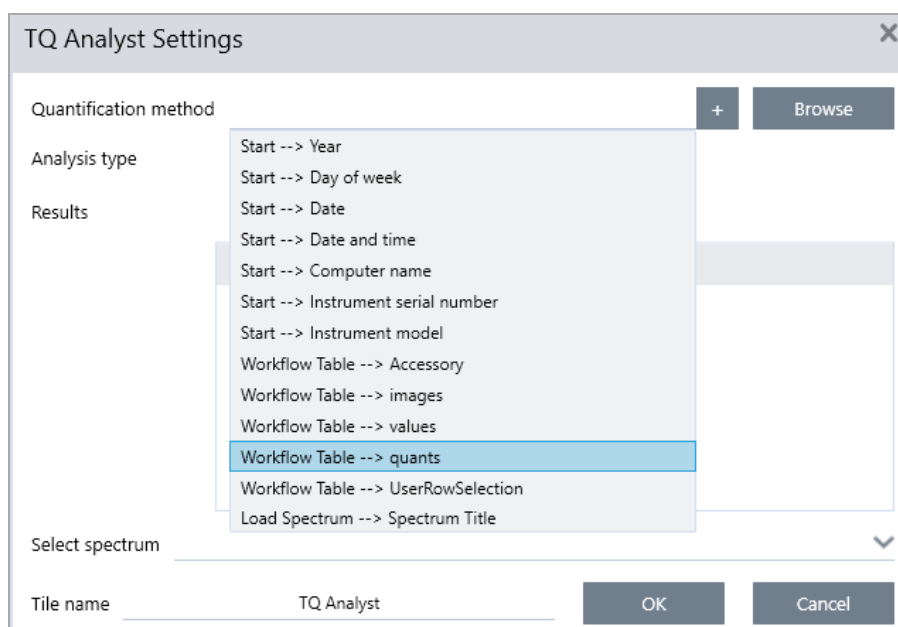

4. Guías de procedimientos

- **Para utilizar una imagen en un mosaico de Instruction (Instrucciones).** En el mosaico de Instruction (Instrucciones), haga clic en **Image (Imagen)** para agregar una imagen. Haga clic con el botón derecho del ratón en el marcador de posición de la imagen y seleccione el valor adecuado de Workflow Table (Tabla de diagramas de flujo).

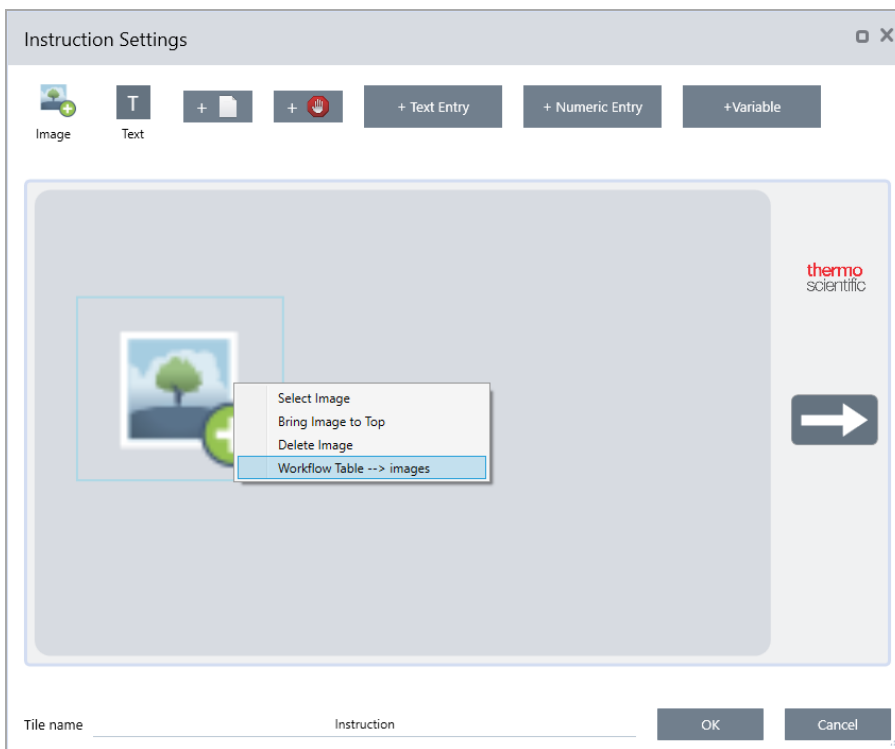

- **Para utilizar un valor como variable.** Seleccione el icono + de los parámetros del mosaico y, a continuación, una variable de Workflow Table (Tabla de diagramas de flujo).

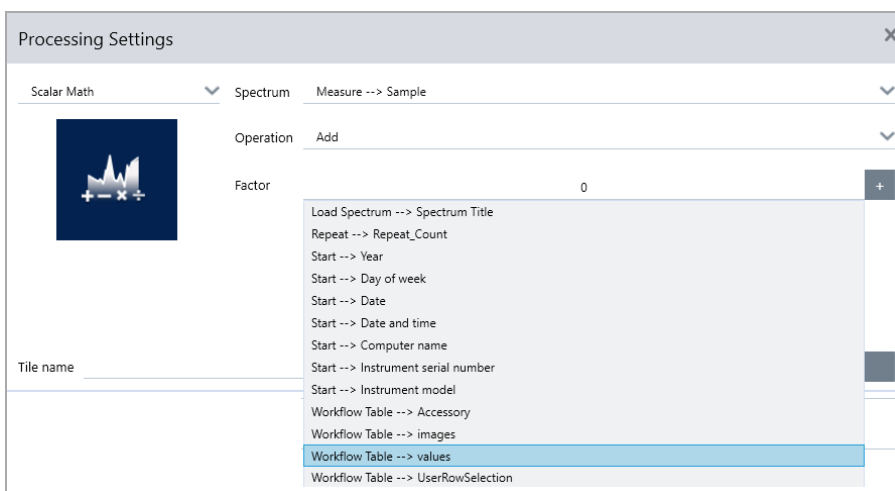

2. Guarde el diagrama de flujo.

Paso 4: prueba del diagrama de flujo

Es una buena idea probar el diagrama de flujo para asegurarse de que todo se carga y funciona según lo esperado.

4. Guías de procedimientos

Si el diagrama de flujo incluye datos de medición, podría querer utilizar el modo Simulator (Simulador) para simplificar la prueba.

1. (Opcional). Active el modo Simulator (Simulador).
 - a. Vuelva al panel de control.
 - b. Vaya a **Configure > Connectivity (Configurar > Conectividad)**.
 - c. Seleccione **Simulator (Simulador)** y, a continuación, **Connect (Conectar)**.
 - d. Elija un instrumento al que emular y seleccione **OK (Aceptar)**. El software podría requerir unos momentos para pasar al instrumento emulado.
2. Abra el diagrama de flujo en el Editor de diagramas de flujo.
3. Seleccione **Run (Ejecutar)** para ejecutar el diagrama de flujo.

Recuerde que, si el diagrama de flujo mide datos, las mediciones se guardan en la base de datos, igual que en los diagramas de flujo normales. También podría eliminar estas mediciones realizadas con datos emulados.

4.6.4 Uso de los mosaicos Sub Workflow (Subdiagrama de flujo) y Embedded Workflow (Diagrama de flujo integrado)

Con los mosaicos Sub Workflow (Subdiagrama de flujo) y Embedded Workflow (Diagrama de flujo integrado), puede ejecutar otro diagrama de flujo como parte de un diagrama de flujo más grande. Los subdiagramas de flujo y los diagramas de flujo integrados solo son diagramas de flujo habituales que se ejecutan como un paso durante otro diagrama de flujo. Esta característica es útil para mantener organizados los diagramas de flujo y para que se puedan gestionar con facilidad. Por ejemplo, puede crear un pequeño diagrama de flujo para desempeñar algunos pasos de procesamiento o análisis y, a continuación, volver a utilizarlo en otros diagramas de flujo. Cuando tenga que actualizar el diagrama de flujo, puede realizar cualquier modificación deseada solo en un lugar y, a continuación, actualizar todos los diagramas de flujo donde este se utilice.

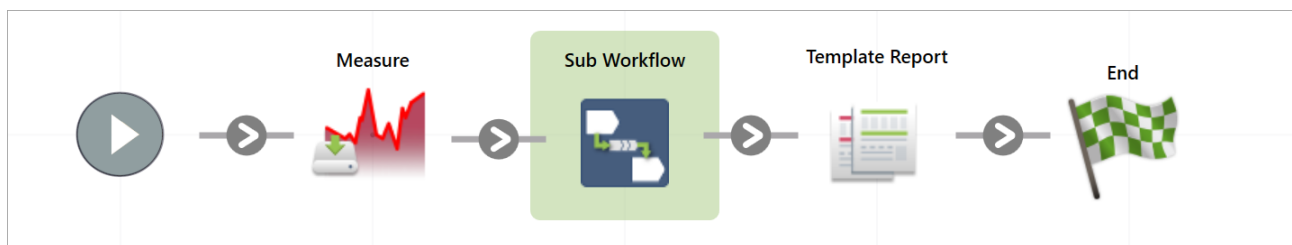

Con el mosaico Sub Workflow (Subdiagrama de flujo), puede enviar datos del diagrama de flujo principal al subdiagrama de flujo y, a continuación, puede elegir los datos que recuperará.

Por otro lado, cuando se utiliza el mosaico Embedded Workflow (Diagrama de flujo integrado), los datos se envían en una sola dirección: del diagrama de flujo integrado al diagrama de flujo principal. No puede elegir qué datos recuperar con un diagrama de flujo integrado; sin embargo, obtendrá todas las variables creadas para el mismo.

Sub Workflows can use data provided by the main workflow

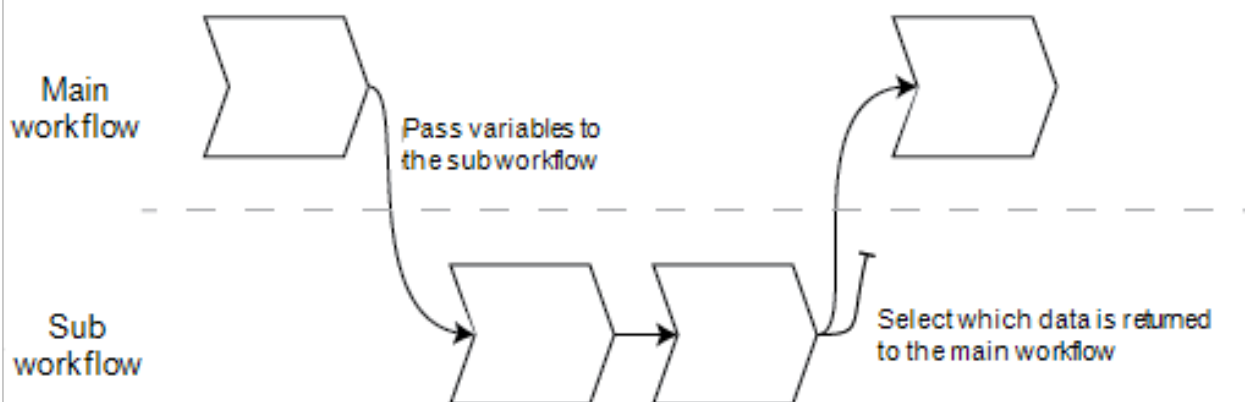

Embedded Workflows cannot receive data from the main workflow

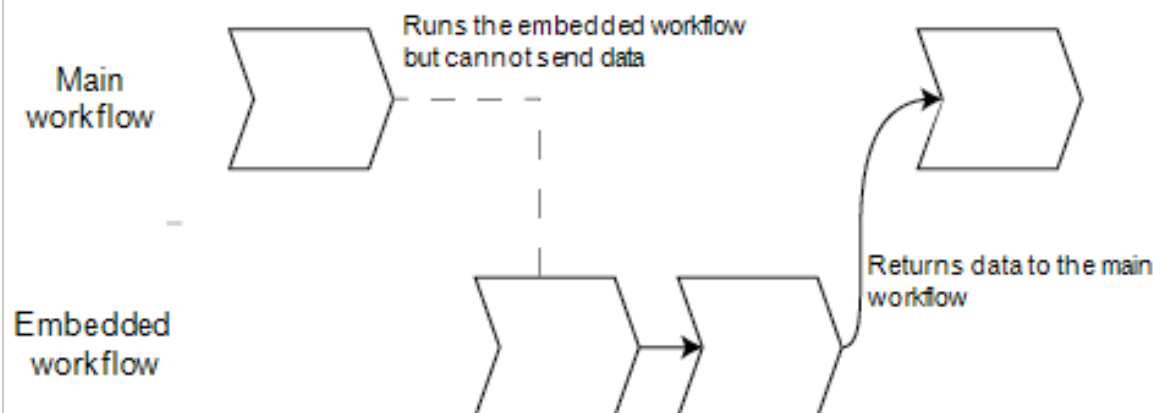

- Utilice el mosaico Sub Workflow (Subdiagrama de flujo) si necesita transferir variables del diagrama de flujo principal al subdiagrama de flujo, o bien si únicamente desea recuperar un subconjunto de las variables del subdiagrama de flujo. Utilice el mosaico de subdiagrama de flujo si desea enviar un espectro del diagrama de flujo principal al subdiagrama de flujo para realizar algo de procesamiento y recuperar únicamente el espectro resultante sin ninguna otra variable.
- Utilice el mosaico Embedded Workflow (Diagrama de flujo integrado) si no necesita enviar variables al diagrama de flujo integrado y desea que todas las variables vuelvan al diagrama de flujo principal. Le recomendamos utilizar un diagrama de flujo integrado para medir los datos y obtener el espectro y otras variables disponibles en el diagrama de flujo principal.

◆ Para utilizar el mosaico Sub Workflow (Subdiagrama de flujo)

Para que el mosaico Sub Workflow (Subdiagrama de flujo) funcione correctamente, se debe realizar una pequeña configuración. Debe especificar los datos que desee transferir a los dos diagramas de flujo y desde estos.

1. Cree el diagrama de flujo que utilizará como el subdiagrama de flujo. Todos los diagramas de flujo se pueden utilizar como un subdiagrama de flujo o como un diagrama de flujo integrado.
2. Defina las variables de entrada requeridas.

4. Guías de procedimientos

- a. Abra los ajustes del mosaico **Start (Inicio)** del subdiagrama de flujo.
 - b. Seleccione **Create new input variable (Crear nueva variable de entrada)**. Cuando ejecuta el subdiagrama de flujo desde el diagrama de flujo principal, estos serán los datos que se transferirán al subdiagrama de flujo.
 - c. Introduzca un nombre de variable y seleccione un tipo.
3. Agregue su subdiagrama de flujo al diagrama de flujo principal.
- a. En el diagrama de flujo principal, agregue el mosaico **Sub Workflow (Subdiagrama de flujo)**.
 - b. Establezca su subdiagrama de flujo en la entrada de **Select a workflow file (*.rwfl) (Seleccionar un archivo de flujo de trabajo [*.rwfl])**.
 - c. Especifique los datos que se enviarán y recuperarán.
 - i. En **Required input variables (Variables de entrada requeridas)**, podrá ver todas las variables que se han establecido en el mosaico Start (Inicio) del subdiagrama de flujo. Introduzca los datos que desea enviar para cada variable.
 - ii. En **Output variables (Variables de salida)**, se muestra una lista de todas las variables que pueden recuperarse del subdiagrama de flujo. Seleccione las variables que desea utilizar en el diagrama de flujo principal.

Nota Si realiza modificaciones en el subdiagrama de flujo, debe actualizarlas en los diagramas de flujo donde este se utiliza. En el diagrama de flujo principal, haga clic derecho y seleccione Update Embedded and Sub Workflows (Actualizar diagramas de flujo integrados y subdiagramas de flujo).

Sub Workflow Settings (Ajustes de subdiagrama de flujo)

□ ×

Sub Workflow Settings

Select a workflow file (*.rwfl) myTestFlow.rwfl Browse

Preview

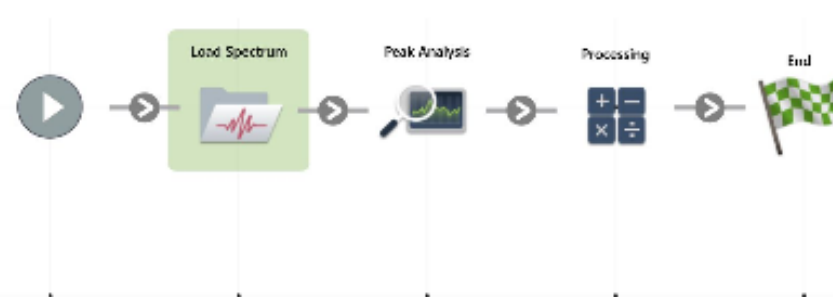

```

graph LR
    Start((Start)) --> LS[Load Spectrum]
    LS --> PA[Peak Analysis]
    PA --> P[Processing]
    P --> End((End))
    
```

Required input variables

Name	Type	Select input variable
Sub Workflow --> Start --> InputSpectrum	Spectrum	<input type="text" value="_____"/> ▾

Output variables

Name	Type
<input type="checkbox"/> Sub Workflow --> Load Spectrum --> Spectrum	Spectrum
<input type="checkbox"/> Sub Workflow --> Load Spectrum --> Spectrum Title	Text
<input type="checkbox"/> Sub Workflow --> Peak Analysis --> Peak height	Numeric

Reset sub workflow values before execution

Tile name Sub Workflow OK Cancel

Parámetro	Descripción
Select a workflow (Selección de un diagrama de flujo)	Seleccione el diagrama de flujo que desea utilizar como el subdiagrama de flujo.

Parámetro	Descripción
Required input variables (Variables de entrada requeridas)	Cree las variables de entrada requeridas en el mosaico Start (Inicio) del subdiagrama de flujo. En esta parte, seleccione la variable que desea enviar al subdiagrama de flujo.
Output variables (Variables de salida)	En esta área se incluyen todas las variables que puede recuperar del subdiagrama de flujo. Seleccione las variables que desea recuperar y con las que desea trabajar en el diagrama de flujo principal. Solo aquellas que se hayan seleccionado estarán disponibles en otros mosaicos en este diagrama de flujo.
Reset sub workflow values before execution (Restablecer los valores del subdiagrama de flujo antes su ejecución)	Seleccione esta opción para restablecer todos los valores del subdiagrama de flujo a su estado por defecto antes de ejecutar este diagrama de flujo.
Tile name (Nombre de mosaico)	Introduzca un nombre para este mosaico.

4.6.5 Referencia de mosaicos de diagramas de flujo

Los mosaicos de diagrama de flujo son iconos que representan las tareas que un diagrama de flujo puede llevar a cabo. Cada mosaico tiene parámetros que definen lo que hace al ejecutar el diagrama de flujo. Para ver los parámetros de un mosaico, agregue el mosaico a su diagrama de flujo, en el lienzo del diagrama de flujo, y haga doble clic en el mosaico a continuación.

Esta referencia de mosaicos de diagrama de flujo se organiza por orden alfabético. La descripción de cada mosaico incluye una descripción de los parámetros disponibles.

Corrección de ATR

Corrige en los espectros ATR los efectos de variación de la profundidad de penetración y las bandas de absorción de infrarrojos que se desplazan con la técnica ATR.

Parámetro	Descripción
Crystal type (Tipo de cristal)	Seleccione el tipo de cristal empleado para medir la muestra.
Angle of incidence (Ángulo de incidencia)	Introduzca el ángulo de incidencia utilizado para medir la muestra. Consulte las especificaciones del accesorio para obtener este valor. Accesorio de ATR Everest: 45° El valor predeterminado es 45,00.
Sample refractive index (Índice de refracción de la muestra)	Introduzca el índice de refracción de la muestra a 1000 cm ⁻¹ . La mayoría de los materiales orgánicos tienen entre 1,45 y 1,55 a 1000 cm ⁻¹ . Los materiales que contienen carbón vegetal tienen un índice de refracción mayor (de 1,7 o superior). Si no conoce el índice de refracción del material de la muestra a 1000 cm ⁻¹ , recomendamos utilizar el valor predeterminado de 1,5.

4. Guías de procedimientos

Parámetro	Descripción
Number of bounces (Número de rebotes)	Introduzca el número esperado de reflexiones internas del haz de infrarrojo producidos en el cristal de ATR. Consulte la documentación del accesorio de ATR para obtener información sobre el material, ángulo de incidencia y número de rebotes del cristal. El valor predeterminado es 1,00.
Select spectrum (Seleccionar espectro)	Se aplica corrección ATR al espectro especificado.
Tile name (Nombre de mosaico)	Define el nombre del mosaico del lienzo del diagrama de flujo.

Decision (Decisión)

Con un mosaico de Decision (Decisión), puede controlar el flujo del diagrama de flujo a partir de criterios que especifique. Por ejemplo, puede proporcionar dos rutas distintas en función de si se encuentra o no un resultado de búsqueda por correlación con un valor superior al umbral especificado.

Parámetro	Descripción
Pass/Fail (Pasa/Falla)	Seleccione un tipo de decisión de «pasa/falla» para utilizar un resultado de este tipo generado con anterioridad como criterio de decisión. Por ejemplo, el mosaico de Peak Analysis (Análisis de picos) puede generar un resultado de «pasa/falla» en función de la medición de la altura de pico. Por ejemplo, puede especificar que si la altura de pico es superior a un valor determinado, se genere un resultado de «pasa», mientras que si es inferior a dicho valor, el resultado sea de «falla». A continuación, puede utilizar el mosaico de Decision (Decisión) para que el diagrama de flujo continúe en dos rutas separadas, en función de cuál sea el resultado.
Numeric Value (Valor numérico)	Seleccione un valor numérico para utilizarlo en la decisión. El valor puede ser un dato generado en un mosaico de un diagrama de flujo anterior o puede ser un valor que el operador haya introducido mediante el mosaico de Instruction (Instrucciones). Por ejemplo, puede comprobar si el valor de coincidencia de un resultado de búsqueda era superior al umbral especificado y continuar el diagrama de flujo en función de esos criterios.
String Value (Valor de cadena)	Seleccione un valor de cadena de texto para utilizarlo en la decisión. La cadena puede ser un dato generado en un mosaico de un diagrama de flujo anterior o puede ser texto introducido por el operador mediante el mosaico de Instruction (Instrucciones). Con un valor de cadena, puede comprobar si el valor seleccionado contiene o es igual a la cadena de prueba. Por ejemplo, si selecciona Contains (Contiene) y proporciona la cadena «Poli», el mosaico de Decision (Decisión) considerará True (Verdadero) si el valor seleccionado es Poliestireno.
Spectrum Age (Antigüedad del espectro)	Controle el flujo del diagrama de flujo en función de la antigüedad del espectro. Por ejemplo, puede comprobar si un espectro de fondo tiene una antigüedad de más de 20 minutos antes de pasar a otro paso del diagrama de flujo, para medir a continuación otro espectro de fondo si es preciso.
Tile name (Nombre de mosaico)	Define el nombre del mosaico del lienzo del diagrama de flujo.

Delay (Retardo)

Detiene el diagrama de flujo el tiempo indicado antes de continuar.

Parámetro	Descripción
Retardo (segundos)	Número de segundos que permanecerá detenido el diagrama de flujo.
Message (Mensaje)	Mensaje que aparece al operador durante el retardo.
Tile name (Nombre de mosaico)	Define el nombre del mosaico del lienzo del diagrama de flujo.

Embedded Workflow (Diagrama de flujo integrado)

Utilice el mosaico de Embedded Workflow (Diagrama de flujo integrado) para incluir un diagrama de flujo en otro.

Con el mosaico de Embedded Workflow (Diagrama de flujo integrado), puede crear un diagrama de flujo para un conjunto de mosaicos o procesos comunes, y reutilizarlo más tarde en otros diagramas de flujo. Si desea cambiar un ajuste o actualizar un mosaico de un diagrama de flujo integrado, tendrá que realizar el cambio solo una vez y no tener que modificar manualmente los parámetros de todos los diagramas de flujo.

Puede utilizar el Editor de diagramas de flujo para actualizar los diagramas de flujo. Abra el diagrama de flujo que incluya el mosaico de Embedded Workflow (Diagrama de flujo integrado), haga clic con el botón derecho en un espacio vacío del lienzo y haga clic en Update Embedded Workflow(s) (Actualizar diagramas de flujo integrados). A continuación, seleccione los diagramas de flujo integrados que desee actualizar.

Se recomienda mantener los diagramas de flujo integrados siempre actualizados, para garantizar que funcionen según lo esperado.

Parámetro	Descripción
Select a Workflow file to embed (Seleccionar archivo de diagrama de flujo para integrar)	Localice el archivo de diagrama de flujo que desea utilizar como diagrama de flujo integrado. Si actualiza el diagrama de flujo integrado, debe localizarlo de nuevo y volverlo a cargar para que refleje los cambios realizados en el diagrama de flujo.

Fin

Cada diagrama de flujo tiene un mosaico de End (Fin) por lo menos. Si el diagrama de flujo incluye mosaicos de Decision (Decisión) o Selection (Selección), podría tener más de un final.

Parámetro	Descripción
End type (Tipo de final)	Elija Success (Éxito) o Failure (Fracaso) para obtener una indicación visual del estado final de los diagramas de flujo. El tipo de final no afecta a los datos del diagrama de flujo. Solo proporciona una pista visual al que está creando el diagrama de flujo.
Note (Nota)	Utilice el campo de notas para introducir texto para una sugerencia que aparezca al pasar el ratón por encima del mosaico del lienzo del diagrama de flujo. Es muy útil para ofrecer un recordatorio al que está creando el diagrama de flujo. Por ejemplo, si utiliza un tipo de fin de Failure, la nota podría resumir la prueba que originó el fallo.
Tile name (Nombre de mosaico)	Define el nombre del mosaico del lienzo del diagrama de flujo.

Equation (Ecuación)

El mosaico de Equation (Ecuación) es un mosaico avanzado para evaluar ecuaciones complejas. Puede incluir variables de otros mosaicos en la ecuación y utilizar funciones incorporadas para problemas comunes, como el cálculo de una media o el redondeo de un valor. También puede utilizar funciones para localizar alturas o ubicaciones de pico, o para realizar otras operaciones en un espectro.

Las tablas siguientes muestran funciones y operadores válidos.

Tabla 4-1:

Operaciones aritméticas

Operador	Descripción	Ejemplo
+	Suma	$15 + 4 = 19$
-	Resta	$15 - 4 = 11$
*	Multipliación	$15 * 4 = 60$
/	División	$15 / 4 = 3,75$
-	Negación	$-15 + 4 = -11$
mod	División módulo (devuelve el resto)	$15 \text{ mod } 4 = 3$
&	Concatenación de texto	"abc" + "def" = "abcdef"

Los operadores de comparación devuelven 0 para falso o 1 para verdadero.

Tabla 4-2:

Operaciones de comparación

Operador	Descripción	Ejemplo	Resultado
<	Menor que	$2 < 3$	verdadero
>	Mayor que	$3 > 2$	verdadero
<=	Menor o igual que	$2 <= 3$	verdadero
>=	Mayor o igual que	$3 >= 2$	verdadero
=, ==	Igual a	$3 = 3, 3 == 3$	verdadero, verdadero
!=, <>	Distinto de	$3 != 3$	false
verdadero		verdadero = 1	verdadero
false		falso = 0	verdadero

Tabla 4-3:

Operaciones lógicas

Operador	Descripción	Ejemplo
AND	Verdadero si ambos operandos son verdaderos.	x AND y

4. Guías de procedimientos

Operador	Descripción	Ejemplo
OR	Verdadero si algún operando es verdadero.	x OR y

En la tabla siguiente, los parámetros incluidos en corchetes ([]) son optativos.

Tabla 4-4:

Funciones

Operador	Descripción
Average(lista)	Media de una lista de números (suma dividida por el número de elementos).
Avg(lista)	Media de una lista de números (suma dividida por el número de elementos).
Max(lista)	El valor más alto de la lista.
Min(lista)	El valor más bajo de la lista.
AMax(lista)	Valor absoluto del valor máximo.
AMin(lista)	Valor absoluto del valor mínimo.
Sum(lista)	Suma de una lista de números.
StdDeviation(lista)	Desviación estándar.
Std(lista)	Desviación estándar.
acos(número)	Seno inverso de un número en radianes.
asin(número)	Coseno inverso de un número en radianes.
atan(número)	Arco tangente de un número en radianes
aTan2(X1,X2)	Arco tangente de X1 dividido por X2 en radianes. Los signos de los dos argumentos se utilizan para determinar el cuadrante del valor devuelto.
cos(radianes)	Coseno de un ángulo medido en radianes.
cosh(radianes)	Coseno hiperbólico de un ángulo medido en radianes.
sin(radianes)	Seno de un ángulo medido en radianes.
sinh(radianes)	Seno hiperbólico de un ángulo medido en radianes.
tan(radianes)	Tangente de un ángulo medido en radianes.
tanh(radianes)	Tangente hiperbólica de un ángulo medido en radianes.
Pi()	Relación de la circunferencia de un círculo y su diámetro.
abs(número)	Valor absoluto de un número.
Ceiling(número)	El entero más pequeño mayor o igual que <número>. Ejemplo: Ceiling(2.2) es 3,0
Floor(número)	El entero más grande menor o igual que <número>. Ejemplo: Floor(2.7) es 2,0
Round(número)	Redondea un valor de punto flotante sobre el entero más próximo. (redondeo al entero par más cercano). 3,5 -> 4; 4,5 -> 4
sqrt(número)	Raíz cuadrada de un número.
Truncate(número)	Número truncado. Se suprime todo lo que queda a la derecha del separador decimal, dejando solo la porción entera del número. El valor devuelto no se redondea.

4. Guías de procedimientos

Operador	Descripción
Random()	Numero fraccionario aleatorio entre 0 y 1.
exp(número)	Resultado de la constante e (2,7182818) elevada a la potencia del número especificado (e^<número>).
pow(base, potencia)	Valor base elevado a la potencia. Ejemplo: pow(2,3) = 8
log10(número)	Logaritmo base 10 de un número.
log(número)	Logaritmo base 10 de un número.
ln(número)	Logaritmo natural (logaritmo de base e) de un número.
expneg(potencia)	Resultado de la constante e (2,7182818) elevada a la potencia negativa del número especificado (e^<-número>).
ten(potencia)	10 elevado a la potencia.
tenneg(potencia)	10 elevado a la potencia negativa.
negln(número)	Logaritmo natural negativo.
neglog(número)	Logaritmo base 10 negativo.
invsqrt(número)	Raíz cuadrada inversa.
toNumber(texto)	Convierte un número textual en número para poder usarlo en ecuaciones. (de "10" a 10)
textLength(texto)	Número de caracteres del texto especificado, incluidos los espacios. Un retorno de línea (CRLF) cuenta como dos caracteres.
Y(ubicación [,líneabase] [,líneabase2])	Valor del eje Y en la ubicación especificada con una línea base de dos puntos.
Area(inicio,fin [,líneabase] [,líneabase2])	Área entre dos límites espectrales que usan una línea base de dos puntos.
Pmin(inicio,fin [,líneabase] [,líneabase2])	Corrige el espectro con una línea base de dos puntos y, a continuación, informa del valor mínimo del eje Y entre dos límites del espectro.
Pmax(inicio,fin [,líneabase] [,líneabase2])	Corrige el espectro con una línea base de dos puntos y, a continuación, informa del valor máximo del eje Y entre dos límites del espectro.
Ploc(inicio,fin [,líneabase] [,líneabase2])	Corrige el espectro con una línea base de dos puntos y, a continuación, informa de la ubicación (valor de eje X) donde se produce el valor máximo del eje Y ocurre entre dos límites espectrales.
Pavg(inicio,fin [,líneabase] [,líneabase2])	Determina el valor medio del espectro entre dos límites espectrales
PkHgt(inicio,fin [,líneabase] [,líneabase2])	Localiza la altura de un pico.

4. Guías de procedimientos

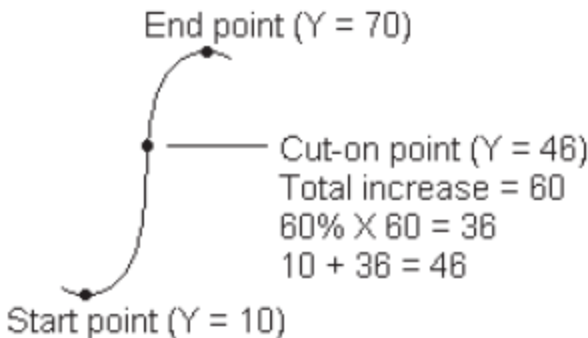
Operador	Descripción
PkArea(inicio,fin [,líneabase] [,líneabase2])	Área entre dos límites espectrales que usan una línea base de dos puntos.
PkLoc(inicio,fin [,líneabase] [,líneabase2])	Corrige el espectro con una línea base de dos puntos y, a continuación, informa de la ubicación (valor de eje X) donde se produce el valor máximo del eje Y entre dos límites espectrales.
PkMin(inicio,fin [,líneabase] [,líneabase2])	Corrige el espectro con una línea base de dos puntos y, a continuación, informa del valor mínimo del eje Y entre dos límites del espectro.
PkMax(inicio,fin [,líneabase] [,líneabase2])	Corrige el espectro con una línea base de dos puntos y, a continuación, informa del valor máximo del eje Y entre dos límites del espectro.
Pwidth(inicio, fin [,%altura])	Determina el ancho de pico entre dos límites espectrales. Informa del ancho al que el pico alcanza el porcentaje especificado del máximo de pico.
Pcut(inicio, fin [,%altura])	<p>Determina la ubicación (valor de eje X) del punto de despegue o de umbral en la región espectral especificada. por ejemplo, en una región con un valor Y en aumento, se considera el punto de umbral donde el aumento alcanza el porcentaje especificado del aumento total en la región. En este ejemplo se muestra un punto de umbral con el porcentaje establecido en 60:</p>  <p>End point (Y = 70)</p> <p>Cut-on point (Y = 46) Total increase = 60 $60\% \times 60 = 36$ $10 + 36 = 46$</p> <p>Start point (Y = 10)</p>
Ghalfwidth(inicio, fin)	Localiza el ancho de un pico a mitad de la altura de pico.
Slope(x1, y1, x2, y2, x3, y3, ...):	Devuelve la pendiente ($y=mx+b$).
Intercept(x1, y1, x2, y2, x3, y3, ...):	Devuelve el punto de intersección.
ZSlope(x1, y1, x2, y2, x3, y3, ...):	Devuelve la pendiente z ($y=mx$).
CorCoef(x1, y1, x2, y2, x3, y3, ...):	Coefficiente de correlación

4. Guías de procedimientos

Operador	Descripción
Laser(x1, y1, x2, y2, x3, y3, ...)	<p>Calcula la mejor frecuencia de láser para el instrumento en las condiciones en que se haya adquirido el espectro.</p> <p>x1, x2, x3... se refiere a los valores medidos de un pico o función del espectro.</p> <p>y1, y2, y3... se refiere a los valores verdaderos del pico o función correspondiente.</p> <p>La salida de la función matemática es el valor de la frecuencia de láser que desplazaría el valor medido lo más cerca posible del valor verdadero real.</p>
DoesFileExist (nombrearchivo):	<p>Acepta una ruta de archivos completa entre comillas y devuelve verdadero (1) o falso (2).</p> <p>Ejemplo: DoesFileExist("C:\Users\MyFiles\MyMethod.qnt")</p>

Tabla 4-5:

Funciones TQ: estas funciones permiten trabajar con información desde un método TQ.

Operador	Descripción
M(nombre)	Devuelve el método de medición utilizado.
V(nombre)	Devuelve el componente compuesto.
C(nombre)	Devuelve la concentración del componente (nombre).
U(nombre)	Devuelve la incertidumbre asociada a la concentración del componente (nombre).
TQ_Y(valor)	Introduzca el valor de índice del archivo Y. El primer elemento tiene el índice 1.
TQ_Z(valor)	Introduzca el valor de índice del archivo Z. El primer elemento tiene el índice 1.
U_Set(índice, valor)	Establece el valor en el índice.
TQ_UU(valor)	Acceda a los valores del usuario vinculados a un método TQ.
UU_Set(índice, valor)	Establece el valor del usuario en el índice especificado.

Export (Exportar)

Envíe datos e informes a una ubicación especificada por el usuario. Esta ubicación puede estar en el sistema local, o bien en una red o en una unidad flash como almacenamiento alternativo.

Parámetro	Descripción
Select data to save (Seleccionar datos para guardar)	Elija entre los espectros e informes disponibles, creados o importados a lo largo del diagrama de flujo.

4. Guías de procedimientos

Parámetro	Descripción
File base name (Nombre base de archivo)	<p>El nombre base es el prefijo del nombre de archivo completo.</p> <p>Al archivar el archivo, se le asigna un nombre conforme al siguiente patrón:</p> <p><nombre base>_<nombre diagrama flujo>.<nombre mosaico creación datos>.<nombre variable>_AAAA_MM_DD_HHMMSS_<zona horaria en GMT>.<extensión archivos></p> <p>Por ejemplo, con un nombre base de «ejemplo» y un diagrama de flujo denominado «mi diagrama de flujo», el espectro adquirido en el mosaico de Measure (Medición) se archivaría con este nombre:</p> <p>“example_my workflow.Measure.Sample_2019_06_25_104928_GMT-0500.spa”</p>
Append date and time to file name (Adjuntar fecha y hora al nombre de archivo)	<p>Si está seleccionado, el sistema agregará al nombre de archivo la fecha y hora en que se guardaron los datos. Así se garantiza la creación de un archivo nuevo cada vez que se ejecute el diagrama de flujo.</p> <p>Cuando no está seleccionado, el archivo exportado será sustituido por uno nuevo cada vez que ejecute el diagrama de flujo. Es muy útil si se quiere tener actualizado solo un archivo en vez de ir creando archivos nuevos.</p>
File location (Ubicación de archivo)	Directorio donde se guardará el archivo.
Tile name (Nombre de mosaico)	Define el nombre del mosaico del lienzo del diagrama de flujo.

Instruction (Instrucciones)

Utilice el mosaico de Instruction (Instrucciones) para proporcionar instrucciones adicionales al operador del diagrama de flujo. El mosaico de Instruction (Instrucciones) puede incluir también campos de entrada para que el operador introduzca texto o datos numéricos. Estas entradas se pueden utilizar más tarde en el diagrama de flujo. Por ejemplo, se puede agregar el texto que introduzca el operador a un informe personalizado.

Parámetro	Descripción
Add image (Agregar imagen)	<p>Agregue una imagen para que la vea el operador en la pantalla de instrucciones durante el diagrama de flujo. Tipos válidos de archivos son:</p> <p>.PNG .JPG .GIF .BMP</p>
Add text box (Agregar cuadro de texto)	Se utiliza para agregar texto. Es muy útil para proporcionar instrucciones al operador y para agregar etiquetas a los campos de entrada de texto y números.
Add or Remove PDF (Agregar o quitar botón de documento)	<p>Proporciona un botón que el operador puede tocar o seleccionar para ver un PDF específico.</p> <p>Tras agregar el botón de documento, haga clic en el botón para especificar el archivo PDF.</p>
Add or remove a Cancel button (Agregar o quitar un botón Cancelar)	Proporciona un botón Cancelar que el operador puede tocar o seleccionar para detener el diagrama de flujo.
+ Text Entry (Entrada de texto)	<p>Permite al operador introducir texto que podrá utilizar más tarde en el diagrama de flujo.</p> <p>Por ejemplo, el operador puede introducir una ruta de archivos para utilizarla en el mosaico de Archive (Archivar).</p>

4. Guías de procedimientos

Parámetro	Descripción
+ Numeric Entry (Entrada numérica)	Permite al operador introducir un valor numérico que podrá utilizar más tarde como variable en otros mosaicos. Por ejemplo, el valor numérico introducido se puede utilizar en el mosaico de Decision (Decisión) como condición de una decisión de valor numérico.
+ Value (+ Valor)	Muestra datos de una variable, como el valor de coincidencia de un resultado en una búsqueda por correlación.
Tile Name (Nombre de mosaico)	Define el nombre del mosaico del lienzo del diagrama de flujo.

Cargar espectro

Cargue un archivo SPA para utilizarlo durante un diagrama de flujo. Puede desplazarse hasta la ubicación de un archivo en el PC del instrumento o en la unidad de memoria flash o ubicación de red, o puede cargar un espectro de la base de datos.

Esta función es muy útil para importar un espectro guardado y usarlo de referencia. Por ejemplo, podría querer importar un espectro de referencia para usarlo en una operación de sustracción.

Parámetro	Descripción
From file (Desde archivo)	Cargue el archivo SPA desde una ubicación del sistema o de la red. Nombre de archivo: desplácese hasta un archivo SPA donde incluir un espectro.
From database (Desde base de datos)	Permite cargar un espectro desde la base de datos. Espectro seleccionado: elija un espectro de la base de datos. Elegir durante la ejecución del diagrama de flujo: permite al operador seleccionar un espectro durante el diagrama de flujo. Mostrar solo experimentos que contengan este texto: limita la elección del operador solo a espectros que contienen determinado texto en el título o las etiquetas.
Import spectrum every run (Importar espectro con cada ejecución)	Si está seleccionado, el espectro se importa desde el sistema de archivos cuando se ejecuta el diagrama de flujo. Si se actualiza el archivo de espectro, el diagrama de flujo siempre utiliza la última versión del espectro. Si no está seleccionado, al crear el diagrama de flujo se importa una copia del archivo de espectro. Este espectro solo cambia cuando se modifica manualmente el diagrama de flujo y se actualizan archivos de espectro. Tenga presente que, si comparte este diagrama de flujo o lo agrega a un paquete, necesita compartir el archivo SPA por separado, y se debe guardar en cualquier otro sistema con la misma ruta de archivos que se haya especificado en el mosaico de Import Spectrum (Importación de espectro).
Tile name (Nombre de mosaico)	Define el nombre del mosaico del lienzo del diagrama de flujo.

Measure (Medición)

Utilice el mosaico de Measure (Medición) para medir el fondo y una muestra, y para ajustar los parámetros de medición. Los espectros e informes creados durante el diagrama de flujo se guardan en la base de datos y se pueden guardar con el mosaico de Archive (Archivar).

4. Guías de procedimientos

Parámetro	Descripción
Background settings (Parámetros del fondo)	Especifica si el diagrama de flujo pedirá al operador que adquiera un nuevo fondo, use un espectro de otro mosaico del diagrama de flujo o mida solamente un fondo sin medir una muestra.
Correction settings (Parámetros de corrección)	Aplica supresión atmosférica y/o una corrección Kramers-Kronig.
Use internal polystyrene sample (Usar muestra de poliestireno interna)	Si está seleccionado, se utilizará la muestra de referencia de poliestireno interna, instalada en el instrumento, para validar el rendimiento del instrumento.
Use sample prompt (Usar aviso para la muestra)	Seleccionar para proporcionar instrucciones al operador antes de medir la muestra. Podría querer indicar al operador que inserte la muestra.
Use background prompt (Usar aviso para el fondo)	Se selecciona para proporcionar instrucciones al operador antes de medir el fondo. Conviene indicar al operador que se prepare para medir el fondo.
Allow other workflows to access result of measurement (Permitir a otros diagramas de flujo acceder a resultados de medición)	Si está seleccionado, puede incluir espectros de este diagrama de flujo en otros diagramas de flujo. Por ejemplo, una vez ejecutado este diagrama de flujo y medida una muestra, otro diagrama de flujo podría utilizar los espectros adquiridos como espectro de referencia o en un informe.
Show spectrum during measurement (Mostrar espectro durante la medición)	Seleccionar para poder ver el espectro durante la medición. Cuando no está seleccionado, el operador solamente ve un indicador del progreso.
Progress text (Texto de progreso)	Proporcione al operador un mensaje personalizado mientras se miden el fondo y la muestra.
Other Measurement Settings (Otros parámetros de medición)	<p>Personalice los parámetros de medición utilizados en este diagrama de flujo o emparejéelos con los de otro espectro.</p> <p>Number of scans (Número de barridos): número de veces que se ha escaneado la muestra. Un mayor número de barridos suele implicar unos datos más exactos, pero un tiempo de medición más largo.</p> <p>Match Settings (Emparejar parámetros): seleccionar para emparejar los parámetros de medición utilizados con un archivo SPA o QNT específico. Seleccione All Settings (Todos los parámetros) para repasar todos los parámetros utilizados con esta medición.</p> <p>Spectrum Title (Título del espectro): seleccionar para agregar datos variables al título del espectro.</p> <p>Consulte la descripción de otros parámetros en Parámetros de medición y Parámetros avanzados de medición.</p>
Tile name (Nombre de mosaico)	Define el nombre del mosaico del lienzo del diagrama de flujo.

Análisis de picos

Permite buscar posiciones de pico o analizar la altura de pico o la relación de picos de un espectro.

Parámetro	Descripción
Peak Area (Área de pico)	<p>Mida el área debajo de un pico desde una absorbancia cero (o 100 % de transmitancia), sin importar la posición de la línea base o a partir de la línea base. Para especificar la línea base, seleccione Corrected (Corregida) e introduzca un intervalo.</p> <p>Generate pass/fail result (Generar resultado de Pasa/No pasa): seleccionar para crear un resultado de pasa/no pasa que pueda utilizarse en un mosaico de Decision (Decisión).</p>

4. Guías de procedimientos

Parámetro	Descripción
Peak Height (Altura del pico)	<p>Mida la altura de un pico desde una absorbancia cero (o 100 % de transmitancia), sin importar la posición de la línea base o a partir de la línea base. Cuando se mide desde la línea base, también se le conoce como la «altura de pico corregida».</p> <ul style="list-style-type: none"> • Peak position (Posición de pico): introduzca el número de ondas del pico que se vaya a medir. • Corrected (Corregida): seleccionar para medir la altura de pico desde la línea base espectral en vez de la absorbancia cero (o transmitancia al 100 %). • Reference point (Punto de referencia): seleccionar para la corrección de un punto, utilizando un solo punto como referencia de la línea base. • Reference range (Intervalo de referencia): seleccionar para la corrección de dos puntos, utilizando un punto de cada lado del pico para calcular la línea base. • Generate pass/fail result (Generar resultado de Pasa/No pasa): seleccionar para crear un resultado de pasa/no pasa que pueda utilizarse en un mosaico de Decision (Decisión).
Peak Area Ratio (Relación de áreas de pico)	<p>Localiza la relación del área entre dos picos. Los picos se pueden calcular con unidades de absorbancia cero o desde una línea base corregida.</p>
Peak Height Ratio (Relación de altura de pico)	<p>Localiza la relación de altura entre dos picos. Los picos se pueden calcular con unidades de absorbancia cero o desde una línea base corregida.</p> <ul style="list-style-type: none"> • Not corrected (Sin corregir): las alturas de pico se miden desde la absorbancia cero (o 100 % de transmitancia). • Reference point (Punto de referencia): la altura de pico se mide desde la línea base en el número de onda introducido. • Reference range (Intervalo de referencia): seleccionar para la corrección de dos puntos, utilizando un punto de cada lado del pico para calcular la línea base. • Generate pass/fail result (Generar resultado de Pasa/No pasa): seleccionar para crear un resultado de pasa/no pasa que pueda utilizarse en un mosaico de Decision (Decisión).
Find Peaks (Buscar picos)	<p>Busque las ubicaciones de picos en el espectro. El espectro resultante con picos etiquetados está disponible como espectro en el mosaico de Report (Informe) y como opción de plantilla en el mosaico de Template Report (Informe de plantilla).</p>
Select spectrum (Seleccionar espectro)	<p>Seleccione el espectro que se vaya a utilizar en el análisis de picos. Puede elegir entre espectros generados en el diagrama de flujo o importados con el mosaico de Load Spectrum (Carga de espectro).</p>
Tile name (Nombre de mosaico)	<p>Define el nombre del mosaico del lienzo del diagrama de flujo.</p>

Processing (Procesamiento)

El mosaico de Processing (Procesamiento) incluye varias herramientas de procesamiento de datos espectrales, incluidos resta, normalización, correlación, matemáticas espectrales básicas y corrección de línea base.

Parámetro	Descripción
Spectral Math (Matemáticas espectrales)	<p>Realice operaciones básicas en un espectro de muestra o de referencia. Para obtener más información sobre las matemáticas espectrales, consulte "Aplicar ecuaciones básicas a datos adquiridos"</p>

4. Guías de procedimientos

Parámetro		Descripción
	Sample spectrum (Espectro de muestra)	El espectro inicial al que se va a aplicar la operación.
	Reference spectrum (Espectro de referencia)	El espectro de referencia empleado en la operación.
	Operation (Operación)	Sumar Restar Dividir Multiplicar
	Spectral Math Type (Tipo de matemáticas espectrales)	Permite seleccionar un tipo de matemáticas espectrales. Las opciones son <ul style="list-style-type: none"> • Factor • Pathlength (Paso óptico) • Range (Intervalo)
	Normalization (Normalización)	Use la función Normalization (Normalización) para cambiar la escala del eje Y de los espectros seleccionados a una escala «normal» en la que los valores Y de los puntos de datos estén entre 0 unidades de absorbancia para el punto más bajo y 1 unidad de absorbancia para el pico más alto (para un espectro tipo absorbancia), o entre 10 y 100 % de transmitancia (para un espectro tipo transmitancia). Estas escalas normales son típicas de los espectros de las bibliotecas espectrales comerciales. Después que se normaliza un espectro, éste ya no se puede usar para efectuar análisis cuantitativos a menos que se conozca el factor de escala y se ajusten adecuadamente los resultados cuantitativos.
	Select spectrum (Seleccionar espectro)	El espectro inicial al que se va a aplicar la operación.
	Max range (Intervalo máx.) (cm-1)	Utilizar para ajustar el intervalo empleado en la normalización.
	Min range (Intervalo mín.) (cm-1)	Utilizar para ajustar el intervalo empleado en la normalización.
	Target value (Valor objetivo)	Valor objetivo especificado en unidades de absorbancia.
	Derivada	Convierte el espectro en su primera o segunda derivada para ayudar a encontrar la ubicación o intensidad de los picos.

4. Guías de procedimientos

Parámetro		Descripción
	Select spectrum (Seleccionar espectro)	El espectro al que se va aplicar la operación.
	Order (Orden)	Seleccione la derivada de primero o segundo orden.
Correlation (Correlación)		Devuelve el valor de coincidencia entre el primer espectro y el segundo. Igual que en CCalidad, se da un valor de coincidencia de entre 0,0 y 1,0; 1,0 refleja una coincidencia total.
	First spectrum (Primer espectro)	Seleccione el espectro inicial con el que se debe comparar el segundo espectro.
	Second spectrum (Segundo espectro)	Seleccione un espectro de referencia.
	Spectral range (Intervalo espectral)	Utilice el intervalo espectral para excluir de la búsqueda por correlación los picos totalmente absorbentes.
Scalar Math (Matemáticas escalares)		Aplice una operación a un solo espectro.
	Spectrum (Espectro)	Seleccione el espectro al que se va aplicar la operación.
	Operation (Operación)	Sumar Restar Dividir Multiplicar
	Factor	Aumenta o disminuye la amplitud del espectro para facilitar su comparación con otro espectro.
Baseline Correction (Corrección de línea base)		Utilizar para corregir la línea base desplazada.
	Select spectrum (Seleccionar espectro)	Seleccione el espectro cuya línea base se va a corregir.
	Polynomial order (Grado polinómico)	Especifique el grado polinómico de la corrección.
Conversion (Conversión)		Convierta un espectro en otra unidad.
	Select spectrum (Seleccionar espectro)	Seleccione el espectro que desea convertir.

4. Guías de procedimientos

Parámetro		Descripción
	Conversion type (Tipo de conversión)	<p>Convierta en uno de los siguientes:</p> <ul style="list-style-type: none"> • Absorbance (Absorbancia) • % Transmittance (% Transmitancia) • % Reflectance (% Reflectancia) • Log 1/Reflectance (Log. 1/Reflectancia) • Kubelka-Munk
Blank regions (Excluir regiones)		<p>Permite borrar los datos de una o más regiones del espectro. Consulte "Quitar una región del espectro" para obtener más información sobre la exclusión de regiones.</p> <p>Permite establecer los puntos de inicio y finalización de la región que se quiere excluir. Haga clic en Add (Agregar) para agregar más regiones.</p>
Statistical spectra (Espectros estadísticos)		<p>Calcular la desviación media y estándar de dos o más espectros. Visualice los espectros resultantes en el mosaico Report (Informe). Para obtener más información sobre el cálculo de la desviación media y estándar de los espectros, consulte "Calcular media y desviación estándar de espectros".</p> <p>Seleccione 2 o más espectros, el cálculo que se debe realizar y el formato de datos usado en el cálculo.</p>
Tile name (Nombre de mosaico)		Define el nombre del mosaico del lienzo del diagrama de flujo.

Repeat (Repetir)

Repita una parte del diagrama de flujo para volver a realizar los pasos.

Parámetro	Descripción
Repeat ___ times (Repetir ___ veces)	Establece el número de veces que se debe repetir la parte especificada del diagrama de flujo.
Tile name (Nombre de mosaico)	Define el nombre del mosaico del lienzo del diagrama de flujo.

Report (Informe)

Cree un informe personalizado y almacénelo, archívelo o imprímalo. Los informes generados durante un diagrama de flujo están disponibles en la sección Reports (Informes) del panel de control.

Parámetro	Descripción
Add image (Agregar imagen)	<p>Agregue una imagen para que la vea el operador en la pantalla del informe durante el diagrama de flujo. Tipos válidos de archivos son:</p> <ul style="list-style-type: none"> .PNG .JPG .GIF .BMP
Add text (Agregar texto)	Se utiliza para agregar texto. Es muy útil para proporcionar instrucciones al operador y para agregar etiquetas a los campos de entrada de texto y números.

4. Guías de procedimientos

Parámetro	Descripción
Add or remove document (Agregar o quitar botón de documento)	Proporciona un botón que el operador puede tocar o seleccionar para ver un PDF específico. Tras agregar el botón de documento, haga clic en el botón para especificar el archivo PDF.
Add spectrum (Agregar espectro)	Agregue un espectro al informe. Seleccione cualquier espectro generado o cargado con antelación en el diagrama de flujo.
Add variable (Agregar variable)	Agregue un valor al informe desde otro mosaico del diagrama de flujo. Por ejemplo, si el diagrama de flujo incluye una medición y una búsqueda, puede incluir datos de los resultados de la búsqueda.
Add table (Agregar tabla)	Muestra una tabla de resultados, ya sea de un método de cuantificación o TQ Analyst, o de un análisis de picos. Muestra resultados de ejecuciones anteriores del diagrama de flujo, además de los de la ejecución actual.
Add or remove print button (Agregar o quitar un botón de impresión)	Con un botón para imprimir, los operadores pueden imprimir el informe mientras lo ven en la pantalla.
Tile name (Nombre de mosaico)	Define el nombre del mosaico del lienzo del diagrama de flujo.

Run Program (Ejecutar programa)

Utilice en mosaico de Run Program (Ejecutar programa) para que el diagrama de flujo procese un archivo ejecutable. Por ejemplo, utilice este mosaico para crear un paso del diagrama de flujo en el que se utilice un accesorio de muestreo automático de otro fabricante.

Combine este mosaico con el mosaico de Variable, u otros, para crear un diagramas de flujo de gran capacidad. Por ejemplo, utilice la variable de recuento en el mosaico de Repeat (Repetición) para incrementar automáticamente un argumento pasado al archivo ejecutable.

El mosaico de Run Program (Ejecutar programa) solo puede procesar archivos ejecutables que no requieran la interacción del usuario ni una interfaz de usuario.

Parámetro	Descripción
File Name (Nombre de archivo)	El archivo ejecutable que debe procesarse. Tenga presente que si ejecuta este diagrama de flujo en otro PC, ese PC debe tener el mismo EXE en exactamente la misma ruta de acceso.
Arguments (Argumentos)	Pasa argumentos al archivo ejecutable. Para incluir variables en el comando, seleccione una variable de la lista y haga clic en Add to Arguments List (Agregar a lista de argumentos). Cuando introduzca argumentos, respete las siguientes reglas sintácticas: <ul style="list-style-type: none"> Incluir cada argumento entre comillas ("") Separar los argumentos con espacios <p>Ejemplo: <code>"-p 6" "workflowname.variable.myVariable"</code></p>

4. Guías de procedimientos

Parámetro	Descripción
Verify program file integrity at run time (Comprobar integridad de archivos de programa durante la ejecución)	<p>Garantiza que el ejecutable sea exactamente el mismo archivo durante a ejecución.</p> <p>Cuando se crea el diagrama de flujo, el software almacena la ubicación y el nombre del archivo ejecutable.</p> <p>Si el archivo se reemplaza por otro ejecutable con el mismo nombre, será este archivo es que se ejecute. Seleccione esta opción para asegurarse de que el archivo sea exactamente el mismo que seleccionara al crear el diagrama de flujo.</p> <p>Recomendamos dejar esta opción seleccionada para asegurarse de que el archivo exe no pueda sustituirse por otro. Si actualizar el exe de forma intencionada, deberá actualizar también el diagrama de flujo.</p> <p>Desactivar este parámetro es útil cuando se piensa actualizar el archivo EXE de forma regular y no se desea actualizar el diagrama de flujo. Esto, no obstante, es un riesgo para la seguridad.</p>

Guardar resultados

Exporta datos adquiridos a un archivo CSV.

Parámetro	Descripción
Select data to export (Seleccionar datos para exportar)	Seleccionar datos disponibles que se pueden exportar al archivo CSV, como alturas de pico o valores de coincidencia resultantes de una búsqueda.
Append to file (Anexar a archivo)	Si está seleccionado, agregará los datos exportados a un archivo CSV existente. Para anexar los datos a un archivo existente, introduzca el nombre del archivo en el campo de File Name (Nombre de archivo). Si no existe el archivo, se creará una nuevo con el nombre introducido.
File Name (Nombre de archivo)	(solo disponible cuando Append to File [Anexar a archivo] está seleccionado) Introduzca el nombre del archivo al que se deben anexar los datos. Si aún no existe el archivo, se creará uno nuevo.
File base name (Nombre base de archivo)	(solo disponible cuando Append to File [Anexar a archivo] no está seleccionado) El nombre base del archivo se agrega al nombre de archivo antes de la fecha y hora.
File location (Ubicación de archivo)	Directorio donde se anexará o creará el archivo.
Tile name (Nombre de mosaico)	Define el nombre del mosaico del lienzo del diagrama de flujo.

Search (Buscar)

Realice una búsqueda por correlación o multicomponente.

Parámetro	Descripción
Available libraries (Bibliotecas disponibles)	<p>Arrastre bibliotecas desde la columna de Available libraries (Bibliotecas disponibles) hasta la de Selected libraries (Bibliotecas seleccionadas) para utilizarlas en la búsqueda.</p> <p>Haga clic en Refresh (Actualizar) para actualizar la lista de bibliotecas.</p>

4. Guías de procedimientos

Parámetro	Descripción
Search Type (Tipo de búsqueda)	Establezca el tipo de búsqueda que desea realizar. Correlation (Correlación): utilice la búsqueda para identificar una muestra desconocida. Number of results (Número de resultados): establezca el número de resultados que se deben mostrar. Multi-component (Multicomponente): se utiliza para identificar los componentes de una muestra. Number of components (Número de componentes): establezca el número de componentes que se deben mostrar.
Spectral Ranges (Intervalos espectrales)	Agregue un valor de inicio y otro de fin para la región donde se buscará.
Select spectrum (Seleccionar espectro)	Especifique el espectro que se vaya a utilizar en la búsqueda.
Tile name (Nombre de mosaico)	Define el nombre del mosaico del lienzo del diagrama de flujo.

Selección

Con un mosaico de Selection (Selección), el operador elije la trayectoria que debe seguir el diagrama.

Parámetro	Descripción
Add image (Agregar imagen)	Agregue una imagen para que la vea el operador en la pantalla de selección durante el diagrama de flujo. Tipos válidos de archivos son: .PNG .JPG .GIF .BMP
Add text (Agregar texto)	Se utiliza para agregar texto. Es muy útil para ofrecer instrucciones al operador.
Add value (Agregar valor)	Agregue un valor al informe desde otro mosaico del diagrama de flujo. Por ejemplo, si el diagrama de flujo incluye una medición y una búsqueda, puede incluir datos de los resultados de la búsqueda.
Selection label (Etiqueta de selección)	Modifique la etiqueta de selección para cambiar el texto que aparece en el lienzo del diagrama de flujo.

Inicio

Se trata del primer mosaico de cada diagrama de flujo. El mosaico de Start (Inicio) se agrega automáticamente el lienzo del diagrama de flujo cada vez que se crea un diagrama nuevo.

4. Guías de procedimientos

Parámetro	Descripción
Workflow image (Imagen de diagrama de flujo)	<p>Determina la imagen que se muestra cuando se ejecuta el diagrama de flujo. Acepta una ruta de acceso a un archivo de imagen.</p> <p>Son válidos los siguientes tipos de archivo:</p> <ul style="list-style-type: none"> .PNG .JPG .GIF .BMP
Desired aspect ratio (Proporción dimensional deseada)	<p>Especifique una proporción dimensional para optimizar el aspecto del diagrama de flujo al ejecutarlo. La proporción dimensional (o relación de aspecto) debe ser lo más parecida posible a la de la pantalla que utiliza el operador.</p> <p>Ejemplos: 4:3 para monitores de PC antiguos</p> <p>16:9 es lo normal para vídeo de alta definición y es habitual en los monitores de PC actuales.</p> <p>Acepta lo siguiente:</p> <ul style="list-style-type: none"> 1:1 4:3 5:4 16:9 16:10 3:2 2:1

Sub Workflow (Subdiagrama de flujo)

Consulte "[Uso de los mosaicos Sub Workflow \(Subdiagrama de flujo\) y Embedded Workflow \(Diagrama de flujo integrado\)](#)" para obtener una descripción del mosaico Sub Workflow (Subdiagrama de flujo).

Parámetro	Descripción
Select a workflow file (Selección de un archivo de diagrama de flujo)	Seleccione el diagrama de flujo que desea utilizar como el subdiagrama de flujo.
Required input variables (Variables de entrada requeridas)	<p>Cree las variables de entrada requeridas en el mosaico Start (Inicio) del subdiagrama de flujo.</p> <p>En esta parte, seleccione la variable que desea enviar al subdiagrama de flujo.</p>
Output variables (Variables de salida)	<p>En esta área se incluyen todas las variables que puede recuperar del subdiagrama de flujo.</p> <p>Seleccione las variables que desea recuperar y con las que desea trabajar en el diagrama de flujo principal. Solo aquellas que se hayan seleccionado estarán disponibles en otros mosaicos en este diagrama de flujo.</p>
Reset sub workflow values before execution (Restablecer los valores del subdiagrama de flujo antes su ejecución)	Seleccione esta opción para restablecer todos los valores del subdiagrama de flujo a su estado por defecto antes de ejecutar este diagrama de flujo.
Tile name (Nombre de mosaico)	Introduzca un nombre para este mosaico.

Tag Spectrum (Etiquetar espectro)

Aplique una etiqueta a un espectro creado durante un diagrama de flujo.

Parámetro	Descripción
Tag (Etiqueta)	Aplique una etiqueta a un espectro.
Select spectrum (Seleccionar espectro)	Elija el espectro al que se va aplicar la etiqueta.
Tile name (Nombre de mosaico)	Define el nombre del mosaico del lienzo del diagrama de flujo.

Template Report (Informe de plantilla)

Genere un informe partir de una plantilla. Los informes generados durante un diagrama de flujo están disponibles en la sección Reports (Informes) del panel de control. La mayoría de los parámetros de los informes de plantilla dependen del tipo de plantilla que se seleccione.

Parámetro	Descripción
Template type (Tipo de plantilla)	<p>Elija entre los siguientes tipos de plantilla:</p> <p>Estilo ValPro</p> <p>Single Spectrum (Un solo espectro)</p> <p>Multiple spectra (Varios espectros)</p> <p>Search results (Resultados de búsqueda)</p> <p>Single quantification (Cuantificación individual)</p> <p>Qcheck (CCalidad)</p> <p>Multiple run quantification (Cuantificación de varias series)</p>
Automatically advance workflow after displaying report for 5 seconds (Avanzar diagrama de flujo automáticamente tras mostrar 5 segundos el error)	Si está seleccionado, el diagrama de flujo avanzará tras mostrar el informe durante 5 segundos. Si no está seleccionado, el operador podrá continuar con el diagrama de flujo manualmente.
Generate pass/fail result (Generar resultados de Pasa/Falla)	Si está seleccionado, especifique el texto que deberá emitir un resultado de fallo. Por ejemplo, si especifica «fail» (falla), el mosaico de informe de plantilla generará un resultado de Falla si el informe contiene el texto «fail» (falla).

TQ Analyst

Cuantifique los componentes de una muestra mediante un método de cuantificación específico.

Parámetro	Descripción
Quantification method (Método de cuantificación)	Seleccione un archivo QNT para el método de cuantificación.
Select spectrum (Seleccionar espectro)	Seleccione el espectro que se vaya a utilizar en la cuantificación.
Tile name (Nombre de mosaico)	Define el nombre del mosaico del lienzo del diagrama de flujo.

4. Guías de procedimientos

Variable

Utilice el mosaico de Variable para asignar un valor nuevo a una variable existente o para crear una variable nueva personalizada. Las variables creadas o modificadas con un mosaico de Variable se pueden utilizar en otros archivos.

Parámetro	Descripción
Operation (Operación)	Seleccione un tipo de operación. La operación que seleccione determina qué otros parámetros estarán disponibles. Set Variable (Establecer variable): se utiliza para ajustar el valor de una variable actual. Create Variable (Crear variable): se utiliza para crear una variable nueva.
Set Variable (Establecer variable)	Variable to set (Variable para establecer): seleccione una variable para cambiar su valor. Current variables (Variables actuales): proporciona una lista de variables actuales del diagrama de flujo. Seleccione una y haga clic en Add to Expression (Agregar a expresión) para incluir la variable en la expresión.
Create Variable (Crear variable)	Numeric or Text (Numérico o texto): seleccionar un tipo para el valor de esta variable. El tipo determina qué operaciones serán válidas para esta variable. Por ejemplo, si selecciona el tipo Text (Texto), no podrá utilizar el valor de esta variable para realizar cálculos. Variable name (Nombre de variable): introducir un nombre para la variable. Initial value (Valor inicial): introducir un valor inicial para la variable.

Tabla de diagramas de flujo

Importar un archivo CSV para utilizarlo como plantilla del diagrama de flujo.

Con el mosaico de Workflow Table (Tabla de diagramas de flujo), puede importar una tabla de opciones para utilizar a lo largo del diagrama de flujo. Por ejemplo, con este mosaico puede seleccionar una opción al comenzar el diagrama de flujo y, a continuación, cargar automáticamente determinados métodos, variables e imágenes correspondientes a esa opción durante el diagrama de flujo.

Parámetro	Descripción
CSV file (Archivo CSV)	Explore para localizar un archivo CSV para importar. Explore para seleccionar un archivo nuevo. Vuelva a cargar para comprobar si existen actualizaciones del archivo.
Select row automatically (Seleccionar fila automáticamente)	Seleccione automáticamente un fila del archivo CSV.
Operator selection (Selección del operador)	El operador del diagrama de flujo selecciona una fila manualmente durante el diagrama de flujo. Operator prompt (Mensaje del operador): texto de instrucciones para mostrar al operador. Column index for selection options (Índice de columna de opciones de selección): especificar la columna que se usará como opciones disponibles. La primera columna es el índice 1. Column index for selection images (Índice de columna de imágenes de selección): también puede mostrar una imagen con las opciones de selección. Ajuste el índice a 0 si no va a utilizar imágenes.

4. Guías de procedimientos

Parámetro	Descripción
Included files (Archivos incluidos)	<p>Muestra qué archivos se esperan en función del archivo CSV y de cuántos se hayan incluido en el diagrama de flujo.</p> <ul style="list-style-type: none">• Seleccione Add (Agregar) para añadir uno o más archivos.• Seleccione Manage (Gestionar) para ver o quitar archivos incluidos.
Tile name (Nombre de mosaico)	<p>Define el nombre del mosaico del lienzo del diagrama de flujo.</p>

4.7 Soluciones personalizadas

Agrupe y comparta diagramas de flujo mediante el Editor de paquetes, y abra y ejecute paquetes con la interfaz de operador.

4.7.1 Soluciones personalizadas

Aquí se ofrece un breve descripción del uso de paquetes y la interfaz de operador de OMNIC Paradigm para desarrollar y ejecutar soluciones personalizadas. Aproveche los vínculos disponibles para conocer información detallada sobre cada función.

¿Qué son las soluciones personalizadas?

Con las soluciones personalizadas del software OMNIC Paradigm puede diseñar y agrupar diagramas de flujo para que los usen otros operadores.

Un desarrollador diseña diagramas de flujo y los agrupa con todos los archivos asociados en **paquetes**, que luego podrá compartir como archivos RDEP.

A continuación, un administrador abre los paquetes para poder ejecutar los diagramas de flujo en la interfaz de operador.

Paquetes y el Editor de paquetes

Un paquete es una recopilación organizada de diagramas de flujo que se puede compartir con facilidad. Cuando se agrupan diagramas de flujo en un paquete, este incluye todos los archivos e información necesarios para ejecutar el diagrama de flujo, incluidos los espectros de referencia, las imágenes y los archivos QNT.

Cuando se crea y exporta un paquete, un administrador de otra ubicación puede abrirlo en la interfaz de operador para que los usuarios puedan ejecutar todos los diagramas de flujo que incluye.

Para conocer detalles sobre la creación y exportación de paquetes, consulte ["Crear o editar un paquete"](#)

Figura 4-1: Editor de paquetes

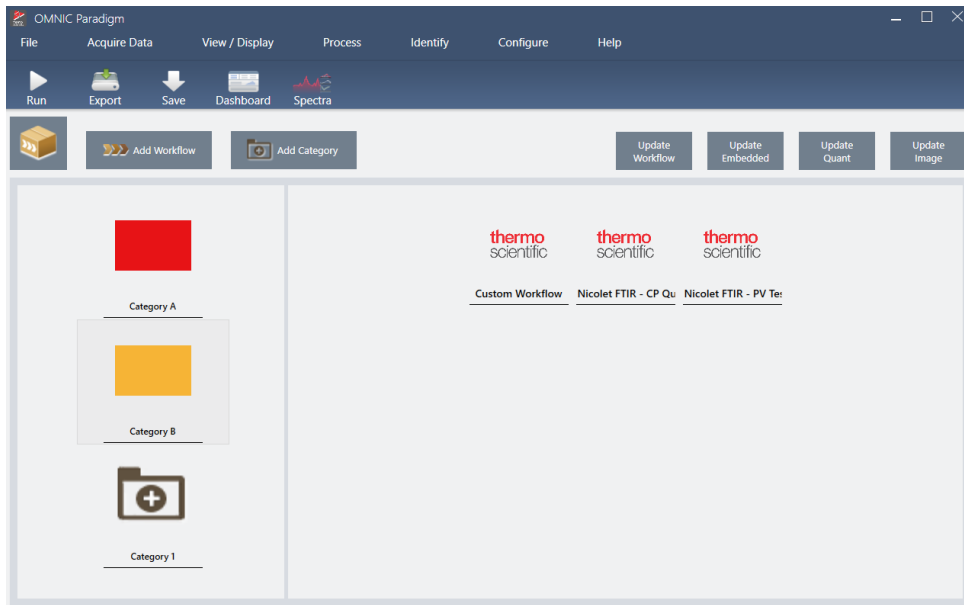

Un paquete tiene dos elementos fundamentales:

- **Workflows (Diagramas de flujo):** un diagrama de flujo es un conjunto preestablecido de procedimientos y parámetros que garantizan que tales procedimientos puedan realizarse exactamente igual a lo largo del tiempo. Para obtener más información sobre los diagramas de flujo, consulte ["Acerca de los diagramas de flujo"](#).
- **Categories (Categorías):** en un paquete, los diagramas de flujo están organizados por categorías. Puede agrupar los diagramas de flujo en categorías, de la manera que más sentido tenga en su organización; no obstante, cada diagrama de flujo se puede incluir en una categoría solamente. No es posible incluir el mismo diagrama de flujo en más de una categoría.

Al exportar un paquete, se empaquetan también todos los archivos requeridos por cada diagrama de flujo, de forma que al abrir el paquete los operadores tengan todos los archivos necesarios para ejecutar los diagramas de flujo.

Interfaz de operador

La interfaz de operador se utiliza para ejecutar diagramas de flujo cargados desde paquetes y para gestionar paquetes. Tras abrir un paquete, los operadores se encuentran con una interfaz sencilla diseñada específicamente para ejecutar diagramas de flujo de paquetes.

El administrador de Operador (Operador) puede controlar los diagramas de flujo que hay disponibles, ya que puede abrir y eliminar paquetes.

Figura 4-2: Interfaz de operador

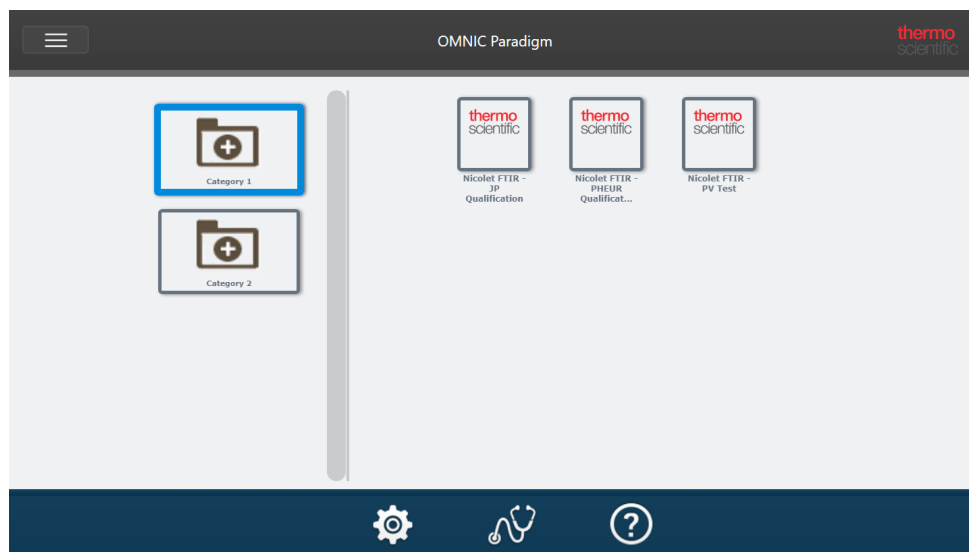

La interfaz de operador es similar a la interfaz de pantalla táctil del software OMNIC Paradigm, pero solo muestra diagramas de flujo de paquetes abiertos.

Los administradores de Operator (Operador) pueden abrir, actualizar y eliminar paquetes con los controles del administrador. Para conocer detalles sobre la apertura y eliminación de paquetes, consulte "[Administrador de Operator \(Operador\)](#)".

Consejos para trabajar con paquetes

Al crear diagramas de flujo y paquetes, puede ser complicado realizar el seguimiento de las dependencias, como los métodos cuantitativos y los diagramas de flujo integrados. Los consejos siguientes le ayudarán a gestionar los archivos y a garantizar la puesta al día y el fácil mantenimiento de los diagramas de flujo.

- **Organice los archivos de forma que sea fácil actualizarlos y mantenerlos.** Por ejemplo, podría crear una carpeta exclusiva para los recursos empleados en los diagramas de flujo. Crear en esta carpeta otras carpetas específicas para los elementos asociados, como los archivos de espectros, imágenes y métodos cuantitativos. Mantener la carpeta en la misma ubicación y los nombres de archivo iguales. Y, a continuación, utilizar los comandos de Update (Actualizar) del Editor de diagramas de flujo para actualizar todas las dependencias del diagrama de flujo.
- **Mantenga los diagramas de flujo lo más sencillos posible.** Por ejemplo, el mosaico de Embedded Workflow (Diagrama de flujo integrado) es una herramienta muy potente, pero agrega complejidad al proyecto. Siempre que se actualiza un diagrama de flujo integrado, es necesario actualizar manualmente los diagramas de flujo que lo utilizan.

4.7.2 Crear o editar un paquete

Puede crear un paquete nuevo o abrir y modificar uno existente con el Editor de paquetes.

Antes de crear un paquete, necesita contar con al menos un diagrama de flujo. Para obtener más información sobre la creación y el uso de diagramas de flujo, consulte "[Acerca de los diagramas de flujo](#)".

Los paquetes se pueden crear únicamente desde la interfaz de escritorio del software OMNIC Paradigm.

Crear un nuevo paquete

◆ Para crear un paquete nuevo

1. Desde la interfaz de escritorio, vaya a **File > Packages > Create (Archivo > Paquetes > Crear)**.
2. Introduzca un nombre para el paquete y seleccione **OK (Aceptar)**. El Editor de paquetes se abre con una categoría predeterminada. Puede agregar más categorías o agregar diagramas de flujo a una categoría.
3. Para agregar un diagrama de flujo, seleccione la categoría y **Add Workflow (Agregar diagrama de flujo)**.

Los diagramas de flujo se pueden incluir solo en una categoría. No es posible utilizar el mismo diagrama de flujo en varias categorías.
4. Para agregar una categoría, seleccione **Add Category (Agregar categoría)**.
5. Seleccione **Save (Guardar)** para guardar el paquete. El paquete guardado está disponible en el panel Packages (Paquetes) del panel de control. El paquete se guarda automáticamente al volver al panel de control, pero no se guarda automáticamente si se sale del software desde el Editor de paquetes.
6. Para compartir el paquete, seleccione **Export (Exportar)**. Al exportar el paquete, se guarda con la extensión de nombre de archivo .rdep.

Sugerencias para organizar diagramas de flujo y categorías

Son varios los factores importantes que hay que tener en cuenta a la hora de organizar los diagramas de flujo y las categorías en paquetes.

- **Cada diagrama de flujo se puede incluir en una sola categoría.** No se puede utilizar el mismo diagrama de flujo en más de una categoría. Si desea compartir diagramas de flujo entre varias categorías, podría crear una categoría aparte exclusiva para diagramas de flujo compartidos. Sucede igual con varios paquetes. Cuando un paquete cargado con anterioridad ya incluye un diagrama de flujo con el mismo nombre, el administrador de Operator (Operador) no podrá abrir un nuevo paquete si incluye tal diagrama de flujo en otra categoría.
- **El nombre de las categorías también debe ser único.** Cuando el operador abre un paquete, se combinarán las categorías que utilicen el mismo nombre como categoría de un paquete anterior. Por ejemplo, si un paquete nuevo incluye una categoría denominada Categoría A y un paquete anterior ya incluía una Categoría A, las categorías se combinarán en una sola que incluirá todos los diagramas de flujo de las dos categorías.

Observe este ejemplo:

- Categoría A (Primer paquete)
 - Diagrama de flujo 1
 - Diagrama de flujo 2
- Categoría A (Segundo paquete)
 - Diagrama de flujo 3

Se muestra como:

4. Guías de procedimientos

- Categoría A
 - Diagrama de flujo 1
 - Diagrama de flujo 2
 - Diagrama de flujo 3

Modificar un paquete

Puede abrir y modificar un paquete tanto desde el panel de Paquetes del panel de control o desde un archivo RDEP guardado.

◆ Para modificar un paquete

- Desde el panel de control de la interfaz de escritorio
 1. Desplácese hasta el panel Workflows (Diagramas de flujo) y seleccione Packages (Paquetes) en la lista.
 2. Haga clic con el botón derecho en un paquete y seleccione Edit (Editar). El paquete se abre en el Editor de paquetes.
- Desde un archivo RDEP guardado
 1. Desde el panel de control, vaya a **File > Packages > Open (Archivo > Paquetes > Abrir)**.
 2. Seleccione un archivo de RDEP y, a continuación, Open (Abrir). El archivo se agregará a la lista de paquetes en el panel de control.
 3. En el panel Packages (Paquetes), haga clic con el botón derecho en el paquete y seleccione **Edit (Editar)**.

Si abre un archivo RDEP desde el Editor de paquetes, el paquete se abre automáticamente en el Editor de paquetes.

Actualizar diagramas de flujo

El Editor de paquetes incluye varias herramientas para actualizar diagramas de flujo y los archivos asociados.

Cuando se agrega un diagrama de flujo a un paquete, el archivo de diagrama de flujo se copia en el paquete. Las actualizaciones solo afectan a esta copia del paquete y no se reflejan en el archivo original ni en ningún otro paquete que haya copiado el archivo de diagrama de flujo.

Para mantener sincronizados los archivos de diagramas de flujo y sus archivos asociados (imágenes o archivos QNT), necesita actualizarlos manualmente en Workflow Editor (Editor de diagramas de flujo). Para evitar comportamientos o resultados inesperados, podría querer actualizar el diagrama de flujo directamente con el Editor de diagramas de flujo y, a continuación, utilizar sólo el comando Update Workflow (Actualizar diagrama de flujo) en el Editor de paquetes.

Comando	Descripción
Update Workflow (Actualizar diagrama de flujo)	Vuelve a cargar los diagramas de flujo seleccionados y actualiza sus cambios, inclusive los archivos incluidos en el diagrama de flujo (por ejemplo, archivos de imágenes cambiados).

Comando	Descripción
Update Embedded Workflows (Actualizar diagramas de flujo integrados)	Actualiza los diagramas de flujo integrados mediante el mosaico de Diagrama de flujo integrado.
Update Quant (Actualizar cuantificación)	Vuelve a cargar los archivos .QNT que estuvieran incluidos en los diagramas de flujo.
Update Image (Actualizar imagen)	Vuelve a cargar los archivos de imagen utilizados en los diagramas de flujo.

Probar paquetes

Utilice el comando **Run (Ejecutar)** para probar el paquete antes de exportarlo. Al ejecutar el paquete, puede ver y ejecutar categorías y diagramas de flujo tal como se mostrarán en la interfaz de operador.

Nota Cuando se ejecuta el paquete, si ejecuta los diagramas de flujo que adquieren datos, las mediciones se agregan a la base de datos tal y como si ejecutara el diagrama de flujo con normalidad.

Ejecutar diagramas de flujo automáticamente

Puede preparar un diagrama de flujo para que se ejecute automáticamente mediante Auto Run (Ejecución automática). Cuando está activada la ejecución automática, el diagrama de flujo se ejecuta sin necesidad de que intervenga el operador. Los diagramas de flujo se ejecutarán en segundo plano mientras se utiliza el software. Cuando un diagrama de flujo está ejecutándose en segundo plano, el operador debe esperar a que finalice antes de poder ejecutar otro.

Puede establecer la ejecución automática de los diagramas de flujo solo si no necesitan que intervenga el usuario.

Cuando hay varios diagramas de flujo programados para ejecutarse automáticamente, se agregan a una cola. Por ejemplo, si un diagrama de flujo se ejecuta cada hora y otro cada dos horas, ambos se ejecutarán en las horas adecuadas sin interferir entre sí.

◆ Para activar la ejecución automática

1. En el Editor de paquetes, haga clic con el botón derecho en un diagrama de flujo y seleccione **Set Up Auto Run (Configurar ejecución automática)**.
2. Seleccione **Enable automatic running for this workflow (Activar ejecución automática en este diagrama de flujo)** e introduzca el valor de frecuencia en horas. También puede introducir horas parciales. Por ejemplo, si se introduce 0,5 el diagrama de flujo se ejecutará cada 30 minutos.
3. Seleccione **OK (Aceptar)**.

El diagrama de flujo se ejecutará automáticamente tras abrir el paquete en la interfaz de operador.

4.7.3 Administrador de Operator (Operador)

Utilice los controles de Administrador de la interfaz de operador (Operator) para gestionar paquetes, cambiar la contraseña del Administrador y volver a la interfaz de escritorio.

Para acceder a los controles del administrador, seleccione Administrador en el menú de la interfaz de operador e introduzca la contraseña correcta. La contraseña predeterminada es `password`. El Administrador debe cambiar la contraseña en cuanto termine de instalar el software.

Gestionar paquetes

Utilice la pestaña Package Maintenance (Mantenimiento de paquetes), en la vista del administrador, para gestionar paquetes.

Abrir un paquete

Al abrir un paquete, se cargan las categorías de paquetes y diagramas de flujo en la interfaz de operador. Una vez abierto el paquete, el operador puede seleccionar categorías y ejecutar diagramas de flujo. Los diagramas de flujo que estén preparados para ejecutarse automáticamente, lo harán conforme a lo programado.

Cuando se abre un paquete nuevo, se agregan nuevos diagramas de flujo y categorías a los de los paquetes abiertos con anterioridad. Por ejemplo, si el administrador abre el «Paquete A» y más tarde abre el «Paquete B», el operador verá las categorías y los diagramas de flujo de ambos paquetes.

◆ Para abrir un paquete

1. Desde la interfaz de operador, abra el menú y vaya a **Administrator (Administrador)**.
2. Introduzca la contraseña para acceder a los controles del administrador.
3. En la pestaña **Package Maintenance (Mantenimiento de paquetes)**, seleccione **Open (Abrir)**.
4. Seleccione un archivo de paquete y, a continuación, **Open (Abrir)**. Los archivos de paquete tienen la extensión `.rdep` en el nombre de archivo.

Actualizar un paquete

Cuando se abre un paquete con el mismo nombre que otro paquete abierto con anterioridad, el paquete se actualiza.

Por ejemplo, si ya abrió en el pasado un paquete llamado «Paquete A», al abrir otro paquete llamado también «Paquete A» este nuevo paquete sustituye al anterior.

Eliminar un paquete

Al eliminar un paquete, se quitan las categorías y los diagramas de flujo de dicho paquete en la interfaz de operador.

4. Guías de procedimientos

◆ Para eliminar un paquete

1. Desde la interfaz de operador, abra el menú y vaya a **Administrator (Administrador)**.
2. Introduzca la contraseña para acceder a los controles del administrador.
3. Seleccione uno o más paquetes de la lista de paquetes.
4. Seleccione **Delete (Eliminar)** y confirme su elección en el cuadro de diálogo de confirmación.

Cambiar contraseña de administrador

Utilice la pestaña Change Password (Cambiar contraseña) para cambiar la contraseña del administrador de Operator (Operador).

4.8 Proteger los datos

El software OMNIC Paradigm software trabaja con el software Security Suite para garantizar la integridad y seguridad de los datos.

4.8.1 Seguridad e integridad de los datos con el software OMNIC Paradigm

Para garantizar la seguridad e integridad de sus datos y facilitar el cumplimiento del laboratorio de la norma 21 CFR Parte 11 y otras regulaciones, empareje el software OMNIC™ Paradigm con el de Thermo Scientific Security Suite.

Security Suite es un conjunto completo de herramientas de seguridad de los datos que le permite realizar las siguientes tareas:

- Limitar y controlar el acceso a funciones y herramientas en el software OMNIC Paradigm y otras aplicaciones del instrumento.
- Establecer y gestionar las normas de seguridad para garantizar un tratamiento adecuado de los datos.
- Personalizar y exigir firmas digitales para establecer responsabilidades.
- Registrar y ver eventos de seguridad.

Puede adquirir el software Security Suite para gestionar un solo sistema o múltiples instrumentos distribuidos en una red. Después de la instalación, configurar la aplicación de seguridad de OMNIC Paradigm requiere solo unos momentos.

Para obtener información sobre cómo ayuda el software Security Suite a cumplir con la norma 21 CFR Parte 11, consulte "Conformidad con norma 21 CFR Parte 11".

[Página dejada en blanco intencionadamente]